FONDOMOC

NOTICIAS DE PRENSA

AÑO 1989-6

(julio - septiembre)

Reunión de objetores de conciencia europeos en Navarra

MIKEL MUEZ, **Pamplona**

Objetores de conciencia de toda Europa se encuentran reunidos en la localidad navarra de Ayegui en la quinta edición del International Conscientious Meeting (ICOM) para coordinar las diferentes campañas de grupos de objetores contra los servicios sociales sustitutorios. Más de medio centenar de representantes de asociaciones y grupos antimilitaristas, pacifistas y de objeción de conciencia, tanto del este europeo como del bloque comunitario, presentaron esta reunión anual, organizada por el Movimiento de Objeción de Conciencia (MOC) de Euskal Herría. Señalaron que el movimiento internacional debe profundizar en la insumisión a los servicios civiles conceptuados por los Estados como parte de la estrategia militarizada de una defensa nacional armada. Los objetores europeos decidieron celebrar su reunión internacional en Navarra en reconocimiento a la labor realizada por el MOC de Euskal Herria en pro de la insumisión civil.

fondomoc

Cincuenta objetores europeos celebran una reunión en Aiegi

F.R., **Iruñea**

Alrededor de 50 objetores de conciencia procedentes de diversos países toman parte en el ICOM-89, que se inició ayer en la localidad navarra de Aiegi. En el transcurso de esta reunión internacional, que finalizará el lunes, se abordarán temas como acciones conjuntas a desarrollar, mujer y militarismo, objetores refugiados, insumisión, etc.

Esta es la quinta vez que se celebra el ICOM. Según señaló Pedro Otaduy, representante del MOC de Euskadi, esta reunión internacional se celebra tras un año especialmente intenso y "duro por parte del Gobierno, que se resiste a reconocer que ha sacado una ley inaceptable". Otaduy destacó el encarcelamiento sufrido por varios objetores, dos de ellos navarros, y el procesamieento de 32 aantimilitaristas en Nafarroa y unos 300 en todo el Estado.

El representante del Movimiento de Objeción de Conciencia hizo referencia también al servicio social, del que destacó la supresión de puestos de trabajo que supone, principalmente en tareas socialmente importantes que deberían ser cubiertas por personal profesional. En este sentido, se criticó la intención del Gobierno de Nafarroa de cubrir treinta puestos de bombero con objetores de conciencia. También se denunció la postura de la ONCE, empresa que piensa coger varios objetores para distintos puestos de trabajo.

Lucha contra la objeción

El aspecto más importante de las movilizaciones antimilitaristas llevadas a cabo durante el pasado año fue, según Otaduy, la lucha contra la ley de objeción, con un trabajo importante respaldado por organismos como el Consejo de la Juventud de Nafarroa, boicoteado, a juicio de los antimilitaristas, por PSOE y UPN. A este respecto, en la rueda de prensa celebrada ayer en Iruñea se denunció la negativa a tratar en un pleno del Parlamento de Nafarroa el tema de la objeción tras una petición en este sentido de la Comisión de Derechos Humanos, negativa debida probablemente, según se señaló, a presiones de sectores cercanos a los militares.

Debido a estas luchas, no es casualidad —señalaron los antimilitaristas— que el ICOM se celebre este año en Euskadi. Así se decidió en la última reunión, celebrada el año pasado en Yugoslavia como reconocimiento de las movilizaciones llevadas a cabo durante este año.

En Aiegi se reunirán objetores de prácticamente todos los países de Europa Occidental, salvo Luxemburgo, Noruega y Suecia. Acudirán también representantes polacos y se esperaba la presencia de antimilitaristas soviéticos, que estaban a la espera de conseguir los permisos de salida. También asistirá a las reuniones un objetor estadounidense residente en Alemania Federal. El MOC de Euskadi contará con tres representantes y habrá asimismo representaciones d los objetores catalanes, así como de algún otro punto del Estado.

Objetores vascos, austriacos y yugoslavos presentaron el encuentro. JOXE

fondomoc

Con el fin de coordinar actuaciones e información sobre el derecho a la objeción de conciencia

Objetores de toda Europa celebran en Navarra un encuentro internacional

Más de cincuenta objetores de conciencia representantes de diferentes países europeos se encuentran reunidos desde ayer viernes en Ayegui en la quinta edición del International Conscientious Objectors Meeting (ICOM), una reunión anual en la que los diferentes movimientos de objeción de conciencia coordinan su actividad para afianzar en sus diferentes estados la lucha contra el militarismo y profundizar la insumisión a los servicios civiles militarizados . La elección de Navarra como sede de este acontecimiento pacifista internacional se decidió el pasado año en la anterior reunión del ICOM en Yugoslavia, como reconocimiento a la tarea desarrollada por el MOC de Euskal Herria.

M.M.

Las previsiones de los organizadores hablan de la presencia en Ayegui de objetores de toda Europa a excepción de Luxemburgo, Noruega y Suecia, y de la probable llegada a las jornadas de trabajo, que se prolongarán hasta el próximo lunes, de representantes de movimientos pacifistas soviéticos y estadounidenses. También habrá objetores de la Europa del Este como polacos o yugoslavos

En la presentación de la quinta edición del ICOM estuvieron presentes los miembros del MOC de Euskal Herria Pedro Otaduy, Andreas Schäfter y Rafaél Sainz de Rozas, así como Janez Juvan, objetor yugoslavo y los objetores austríacos Johannes Schneider y Franz Molitor.

El reconocimiento de la labor de objeción realizada por los objetores vascos en Euskal Herria facilitó la reunión en Navarra. Pedro Otaduy realizó ayer un breve balance de las actuaciones del Colectivo Antimilitarista de Iruñea durante el último año calificando su trabajo de "intenso" y el del Gobierno de "duro" al haber tenido que enfrentarse a las campañas de insumisión que dieron como resultado dos prolongados encarcelamientos de jóvenes navarros y una larga lista de 32 objetores de la Comunidad foral a la espera de procesamiento y a disposición del juez militar integrando un grupo de más de 300 objetores navarros.

No a la prestación social

Otaduy destacó que la prestación social sustitutoria "no se ha podido poner en marcha porque no significa progreso sino un paso atrás para consolidar una ley injusta, una mili sin armas más larga que consolida el servicio militar al conceptuar el servicio civil como excepción a un deber esencial que es el servicio militar y un sistema que elimina puestos de trabajo necesarios en un Estado y en una comunidad como Navarra con miles de desempleados".

Johannes Schneider y Janez Juvan reiteraron la idea de que el movimiento internacional de objeción de conciencia debe avanzar por el camino de la insumisión "ya que los Estados tienden a integrar los llamados servicios civiles en el concepto militarista de la defensa aplicándolos en retaguardia o en tareas vinculadas al armamentismo". Janez Juvan, yugoslavo, manifestó que la represión de los Estados contra los objetores se ha acentuado en los últimos años por lo que es más necesario coordinar acciones internacionales que refuercen la cohexión interna de estos grupos. En cada edición del ICOM se decide la fijación de una fecha en la que objetores de toda Europa y otros continentes denuncian la persecución de que son objeto en algun país concreto. El pasado 15 de mayo se movilizaron a favor de los objetores sudafricanos, organizados en grupos que han enviado un representante a esta edición del ICOM. "La negativa a realizar los servicios civiles incidirá más en la desmilitarización social", insistieron los objetores. Andreas Schäfter, miembro del MOC de Euskal Herria, dijo que en ningún país existe un derecho realmente democrático a la objeción, y que la mayoría articulan sistemas de servicios civiles militarizados obligatorios llevando a quienes los rechazan ante los tribunales. Andreas insistió en las largas penas de carcel a que se exponen los objetores. En Grecia más de 20.000 jóvenes han huido del país para no ir a los tribunales por ser objetores. En Yugoslavia se imponen hasta 9 años de carcel, en España llegan a 6 y en Austria se dictan condenas de prisión produciéndose deserciones.

XABI

El ICOM 89 fue presentado por objetores austriacos, yugoslavos y de Euskal Herria.

Contestación a Marcotegui

Otaduy contestó a las críticas formuladas por el parlamentario de UPN Marcotegui que llamó a los insumisos "radicales, violentos y antisociales". "Marcotegui acertó en la mitad", dijo Otaduy, "porque somos radicales en la lucha contra la guerra y porque no compartimos con él casi nada. Sus adjetivos de antisociales y violentos son tan absurdos que se descalifican por sí solos". Por su parte Kakitzat denunció la utilización de objetores para puestos de trabajo que podrían ser cubiertos con alguno de los 17.000 jóvenes navarros en paro e insistió en que la verdadera violencia es la obligación impuesta por los militares de ir al Ejército. Kakitzat recordó que el 86% de la población se ha mostrado contraria a la mili y que Navarra rechazó la entrada en la OTAN.

"COs from all over Europe meet in Navarre in an international meeting."
The ICOM.

fondomoc

Egin 2-7-85

ç Kakitzat denuncia el convenio para la PSS en Nafarroa

Iruñea

El colectivo antimilitarista Kakitzat ha denunciado por medio de un comunicado el convenio suscrito por el Gobierno de Nafarroa y la Oficina para la Prestación Social Sustitutoria, así como las declaraciones del parlamentario de UPN Javier Marcotegui.

Por lo que respecta al convenio sobre la PSS, Kakitzat entiende que los 64 puestos concertados en los diferentes parques de bomberos "van a significar que estos jóvenes cumplan 18 meses de trabajo sin sueldo y derecho sindical alguno" y que el Gobierno debería preocuparse por la creación de trabajo "y no condenarnos a ir a la mili o a un servicio civil que en nada se diferencia del militar".

fondoantiguo

Los insumisos rechazan la prestación social sustitutoria

Detenidos 14 objetores tras encadenarse en la Puerta del Sol

M. H., Madrid

La policía detuvo ayer a 14 personas pertenecientes al Movimiento de Objeción de Conciencia (MOC) que se habían encadenado en la Puerta del Sol, ante la sede del Gobierno autónomo de Madrid. Los objetores reclamaban al presidente del Ejecutivo madrileño, Joaquín Leguina, la retirada del convenio firmado por su Gobierno y el Ministerio de Justicia por el que se puede prestar servicio social sustitutorio en instituciones de la Comunidad.

Minutos después del mediodía de ayer, cerca de una veintena de insumisos se concentró en la Puerta del Sol. Diez de ellos se encadenaron, mientras que dos de los objetores se encaramaron a un balcón del primer piso del edificio de la Comunidad de Madrid y desplegaron una pancarta en la que se leía: "Insumisión a la prestación social".

Los jóvenes encadenados, que se negaron a dar su filiación a los policías, permanecieron en todo momento en actitud pacífica y corearon frases alusivas a la objeción de conciencia.

Alrededor de la una del mediodía, acudieron a la Puerta del Sol fuerzas policiales de la Comisaría de La Latina que cortaron la cadena que unía a los objetores a las verjas del edificio de la Comunidad.

Los agentes fueron arrastrando uno a uno a los jóvenes hasta los vehículos policiales, donde los introdujeron violentamente. Según fuentes de la Delegación del Gobierno, los catorce jóvenes, tres de ellos mujeres, seguían detenidos a última hora de la tarde.

En el transcurso de los incidentes, varios agentes detuvieron durante media hora al fotógrafo de EL PAÍS Uly Martín, después de que tomara fotografías del forcejeo entre los jóvenes y los policías que pretendían evitar el encadenamiento. Los agentes exigieron infructuosamente al fotógrafo que les entregase el carrete, a lo que éste se negó. La policía también requirió la cámara fotográfica a una turista japonesa que observaba la escena y se la devolvió tras velarle el carrete que contenía.

El Movimiento de Objeción de Conciencia considera que el convenio entre el Ministerio de Justicia y la Comunidad de Madrid priva a trabajadores en paro de puestos de trabajo a la vez que con los objetores se obtiene mano de obra barata.

Servicio social para parados

Según dicho convenio, que entrará en vigor en octubre, los objetores podrán cumplir el servicio social sustitutorio en organismos dependientes de la Comunidad de Madrid dedicados a rehabilitación de drogadictos, animación de grupos juveniles y otras actividades de carácter social.

Los objetores creen que ese tipo de trabajo puede realizarlo personal especializado que actualmente está en paro. El 11 de abril pasado se firmó un convenio entre la Comunidad de Madrid y la Oficina de Prestación Social de los Objetores de Conciencia.

El Gobierno aprobó en enero de 1988 el reglamento de la prestación social de los objetores de conciencia. El servicio social sustitutorio tiene una duración de 18 meses y se puede realizar en programas o centros dependientes de la Administración pública o en entidades privadas sin fines lucrativos.

ULY MARTÍN

Tres agentes llevan en volandas a una joven que participó en los actos de protesta contra el servicio social sustitutorio.

Deia 3.7.89
Euskadi

Medio centenar de objetores de conciencia de diez países en Navarra

Europa Press

Medio centenar de objetores de conciencia de diez países europeos se encuentran reunidos durante este fin de semana en la localidad navarra de Ayegui, en la V Edición del International Conscientious Objetors Meeting (ICOM).

Estas reuniones tienen una periodicidad anual y en ellas los diferentes movimientos de objeción de conciencia coordinan su actividad para afianzar en sus diferentes estados la lucha contra el militarismo y profundizar en todo lo referente a la insumisión hacia los servicios civiles militarizados.

fundación c

No pudieron ir polacos y soviéticos

La elección de Navarra como sede de este acontecimiento pacifista internacional se decidió el pasado año en la última reunión del ICOM, que tuvo lugar en Yugoslavia, como reconocimiento a la tarea desarrollada por el movimiento de objeción de conciencia de Euskadi.

A esta V Edición no pudieron asistir, tal y como estaba anunciado, los objetores polacos y soviéticos.

En una concentración en Madrid

La Policía detuvo, tras un forcejeo, a once objetores de conciencia

Once jóvenes de ambos sexos pertenecientes al movimiento de Objeción de Conciencia (MOC) fueron detenidos ayer por la policia, tras encadenarse ante la puerta de la sede de la Comunidad Autónoma de Madrid, en la Puerta del Sol.

Agencias

El fotógrafo de el diario «El Pais» Uli Martin, fue detenido durante media hora por las fuerzas del orden que montan guardia ante el edificio, después de que tomara fotografias del forcejeo entre los objetores y los policías que trataban de impedir que se encadenaran.

Sobre las doce del mediodía, dos jóvenes del MOC escalaron por un balcón del primer piso de la fachada principal del edificio de la Comunidad Autónoma Madrileña y colgaron una pancarta en la que se leia «Insumisión a la P.S.S.», para manifestar su rechazo a la aplicación de la ley de Objeción de Conciencia y a la denominada Prestación Social Sustitutoria que deben realizar los jóvenes declarados oficialmente objetores.

Los once jóvenes, de edades comprendidas entre los 18 y los 26 anos, pretendian reclamar al presidente de la comunidad madrileña, Joaquin Leguina, la renuncia del convenio mediante el cual los objetores pueden prestar el servicio sustitutorio de la mili en instituciones de esta comunidad autónoma. Según manifestaron, los objetores pretendían permanecer encadenados hasta ser recibidos por la consejera de Integración Social, Elena Vázquez.

A la una y media del mediodia acudieron a la Puerta del Sol fuerzas policiales de la comisaria de La Latina que procedieron a cortar las cadenas que unían a los jóvenes con las verjas de la fachada de la sede de la Comunidad. Los manifestantes fueron detenidos e introducidos por la fuerza en tres vehículos policiales mientras proferían frases alusivas a «libertad de expresión».

Los once objetores de conciencia, tras su detencion, fueron traslados a la comisaria de La Latina

fondamoc

En la V Reunión Internacional, en Aiegi

Objetores europeos respaldan la insumisión que postula el MOC

Cuarenta y seis objetores de conciencia de doce países europeos clausuraron ayer en la localidad navarra de Aiegi, la V Reunión Internacional de Objeción de Conciencia (ICOM), tras cuatro jornadas dedicadas a estudiar la situación en Europa del movimiento.

José J. Murugarren
Iruñea

La organización de estos encuentros ha corrido a cargo del MOC de Euskal Herria, como reconocimiento a la labor desarrollada y a la pujanza de esta organización. En el capítulo de resoluciones, el ICOM acordó dedicar el próximo 15 de mayo —Día Internacional de la Objeción de Conciencia— a la lucha en defensa de la insumisión que propugnan los objetores del MOC en el Estado español, consigna que será secundada en numerosos países europeos.

Intercambio de experiencias

A lo largo de esta reunión, que se inició el pasado viernes, objetores del Estado español, Francia, Portugal, Bélgica, Holanda, Alemania, Suiza, Finlandia, Austria, Grecia, Yugoslavia e Inglaterra intercambiaron experiencias e informaciones sobre las situaciones que sufren en sus respectivos países. Los objetores europeos respaldaron la insumisión que postulan sus compañeros del Estado español y manfiestaron su voluntad de suscribir posturas similares en otros países de Europa. En este sentido se mostraron partidarios de rechazar a los tribunales de conciencia, que juzgan la oportunidad o no de declarar objetores a los jóvenes que lo solicitan. Asimismo, a lo largo de los encuentros, se analizó la situación de la mujer y la objeción al tiempo que criticaron el establecimiento de servicios civiles sustitutorios para los jóvenes que no cumplan el servicio militar. Para el ICOM «este tipo de servicios pretenden evitar el potencial crítico contra el Estado y de transformación social que propugna la objeción de conciencia». «Para que tenga sentido la objeción» precisó el representante de Euskal Herria, Pedro Otaduy, «tiene que apostar por la insumisión».

Finalmente en los encuentros, los participantes abogaron por la «ruptura de de la división ficticia entre Este y Oeste» y criticaron la situación que padece Grecia, donde «la objeción está admitida exclusivamente para las personas que padecen desequilibrios» y en Suiza, «donde ni siquiera es reconocida».

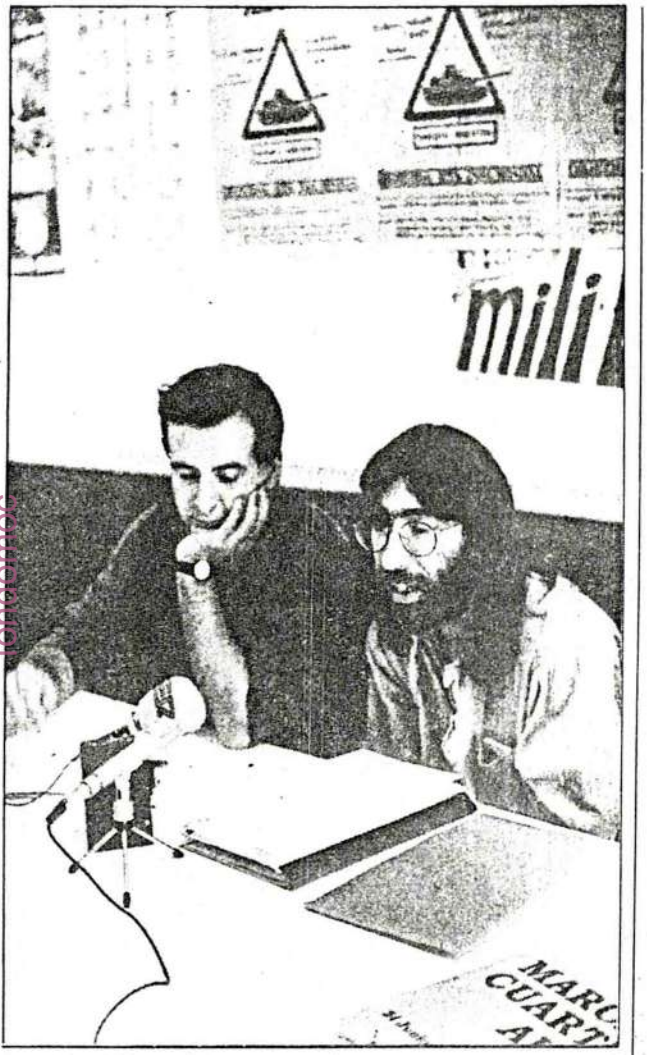

Con la celebración en Aiegi, el movimiento internacional apoya las tesis del MOC en el Estado español.

fondomoc

El Día Internacional de la Objeción reivindicará la insumisión del estado

Iruñea

El apoyo a la lucha por la insumisión a la Ley de Objección de Conciencia y a la Prestación Social Sustitutoria en España serán los temas centrales del 15 de mayo de 1990, Día Internacional de la Objección de Conciencia, según señalaron a Efe fuentes del MOC.

Dichas fuentes indicaron que este acuerdo fue alcanzado en la quinta edición del International Conscientious Meetting (ICOM), celebrado el pasado fin de semana en Aiegi.

Precisaron que las asociaciones antimilitaristas y pacifistas realizarán, durante esa jornada, acciones de solidaridad como forma de presión internacional ante la situación de los objetores de conciencia españoles, que "a finales de 1988 —dijeron— rondaron en el Estado español los 37.000, de los que más del 80 por ciento rechazan la actual legislación de objección".

El representante del MOC, Andreas Schafter, indicó que la principal conclusión de este encuentro internacional es que "en ningún país existe el derecho fundamental a la objección de conciencia, sino que las leyes sobre los servicios sustitutorios suponen una limitación a nuestra lucha contra la militarización".

En los encuentros se ha estudiado el tema de la mujer y la objeción. PLAZA

Según se acordó en la 5ª edición del ICOM celebrada en Ayegui

El apoyo a los insumisos españoles centrará el Día Internacional del Objetor en mayo de 1990

fondomoc

ANDRES SALINAS

"En ningún país existe un derecho fundamental a la objeción de conciencia, además las leyes suponen siempre unas limitaciones", afirmó Andreas Schäfter, miembro del Movimiento de Objetores de Conciencia de Euskal Herria en la rueda de prensa que cerró ayer lunes la quinta edición de la International Conscientius Objectors Meeting (ICOM) que se ha celebrado desde el viernes 30 de junio en Ayegui. En la presente edición se ha acordado que el Día Internacional del Objetor, 15 de mayo, del año próximo tenga como foco el Estado español, en una campaña de apoyo a la insumisión. Esta acción estará apoyada desde diversos países con distintas acciones como la huelga contra los servicios sociales. También se acordó que la sede del ICOM de 1990 sea Austria.

La principal conclusión de este encuentro internacional organizado por el MOC de Euskal Herria y al que no pudieron acudir los representantes polaco y soviético, es que "en ningún país existe un derecho fundamental a la objeción de conciencia, sino que las leyes sobre los servicios sustitutorios suponen siempre una limitación a nuestra lucha contra la militarización". Andreas Schäfter también manifestó que los objetores no luchan por un privilegio o un estatuto sino contra el sistema militar.

Objetores asilados

Durante los encuentros los congresistas han trabajado divididos en diferentes grupos. Uno de éstos tenía como objetivo estudiar la situación de los cada vez más numerosos objetores que piden asilo político "al huir de la represión por no querer participar en la estructura militar de su país. Este es el caso de los 20.000 griegos que se han refugiado en distintos países europeos".

Otro punto de interés ha sido el de los objetores de los países del Este "sobre los que se tiene que mejorar la información, por ello en abril del año que viene se va a realizar un encuentro en la República Democrática Alemana. La resistencia a los tribunales como una contradicción de la libertad ideológica ha sido tratada dentro de los grupos, al igual que la situación de las mujeres y la objeción. "Cada vez –señala el miembro del MOC de Euskal Herria– la mujer se ve más afectada por la militarización de la sociedad. En casi todos los países hay proyectos o leyes que permiten la interacción de la mujer en las Fuerzas Armadas. Esto es un paso atrás, hacia una sociedad más militarizada. Pretendemos tratarlo como tema central del próximo ICOM, en Austria".

Cada año, 2.000 objetores en España

Al acabar 1988 el número de objetores en el Estado era de 37.000 y "de éstos, más del 80% –indica Pedro Otaduy, del MOC de Euskal Herria– ha rechazado la actual legislación sobre objeción de conciencia. Al año aparecen unos 2.000 objetores y sólo 49 han aceptado hacer los servicios civiles".

Pedro Otaduy definió la objeción como algo más que negarse a ir a la mili, "es luchar por una sociedad desmilitarizada". Respecto a los criterios comunitarios afirmó "que el criterio no escrito es hacer lo posible para que la objeción quede reducida a una mera postura personal no política. Así, en el preámbulo de la ley española se dice que hay que poner unos filtros para evitar que la gente se acoja de cualquier manera".

«Ya no es necesaria la subvención al M.O.C.»

J.L.

GASTEIZ. Una de las denegaciones de subvención económica más significativas en la comisión de Bienestar social celebrada ayer en la casa Consistorial, y que provocó el debate entre los corporativos, fue la que se hizo al Movimiento de Objeción de Conciencia (M.O.C.). Para la presidenta de la comisión, la concejala de Eusko Alkartasuna, Elena Peciña «este año ya está en marcha el servicio municipal de información sobre la Objeción de Conciencia. El año pasado la Corporación concedió una ayuda de 185.000 pesetas al M.O.C. más que nada con este fín, que ellos hiciesen esta labor de asesoría. El servicio municipal ha recibido desde principios de año 67 demandas de información y 7 consultas para asesoría jurídica. Ahora ya no es necesaria la subvención al M.O.C.».

Esta decisión fue aprobada con los votos contrarios de HB y EE. Para el concejal abertzale Severiano Rodríguez de Yurre «lo que ocurre es que se están pisoteando movimientos populares que contienen aspectos críticos. Se está acallando un clamor popular a través de las instituciones. Nuestro grupo se opone a que se pisoteen reivindicaciones progresistas. Cuando queremos, bien que el Ayuntamiento se aprovecha del M.O.C., por ejemplo para demandar la libertad de un encarcelado, etc».

La representante del PNV Dora Fernández de Pinedo contestó al edil de Herrri Batasuna y afirmó que «no se trata de pisotear a nadie. Símplemente existe un servicio municipal y no se trata de duplicar servicios otorgando subvenciones».

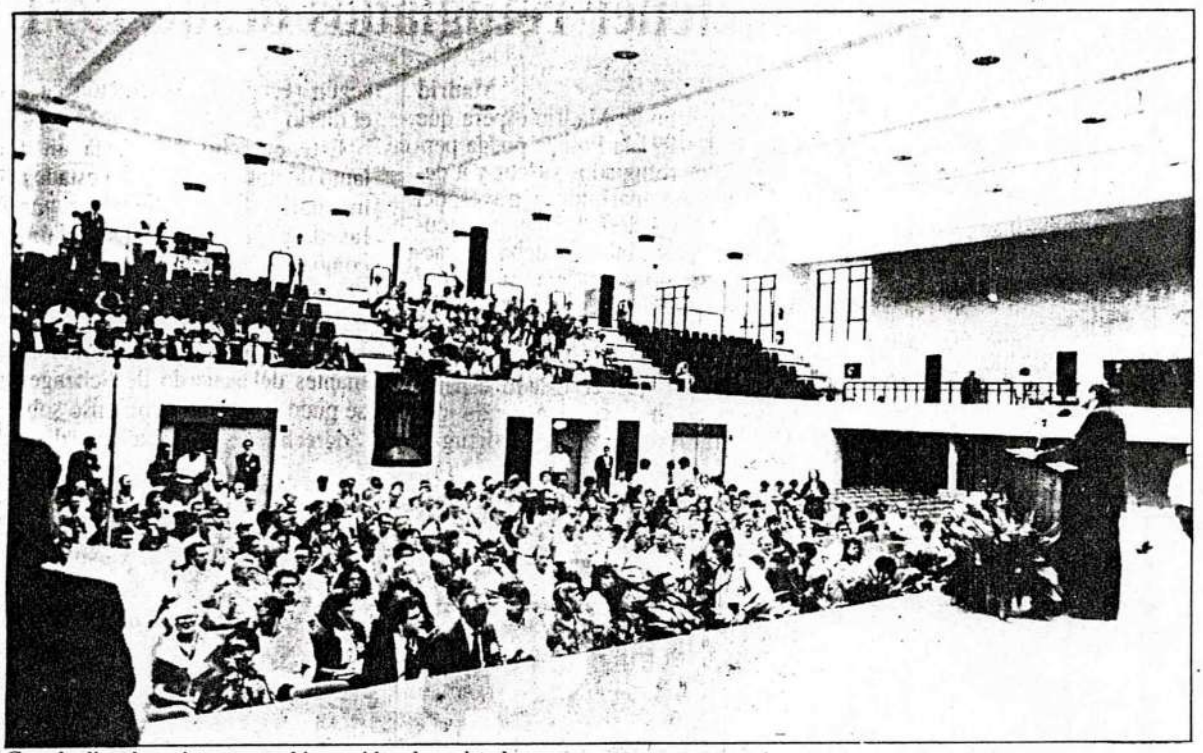

Cuerda dio a los asistentes su «bienvenida a la amistad». OLALDE

Una sesión oficialista inauguró una Convención que ya es polémica

M.J. LIZARRAGA, **Gasteiz**

Con media hora de retraso sobre el horario previsto, la ausencia de algunas de las figuras anunciadas, y un nerviosismo manifiesto en los organizadores, se inició ayer la VIII Convención Europea por el Desarme Nuclear, en una ceremonia de apertura larga y rodeada de solemnidad, en la que los mensajes de paz y desarme se adornaron del nuevo lenguaje de "democratización" y "distensión".

El alcalde de Gasteiz inauguró la sesión, con un discurso centrado en la caracterización de Gasteiz como "ciudad destacada en la búsqueda de la paz", que introdujo en euskara.

En representación de la Asociación Italiana por la Paz, Marina Sereni habló de "una nueva moral que debe expresarse en relación a la libertad y autodeterminación de los individuos y de los pueblos", y de la no-violencia, a través de la cual, dijo, "debemos reinscribir las nuevas relaciones entre los países, porque es la única posibilidad lógica de supervivencia".

Denuncias al Gobierno español

El único orador no oficial de esta sesión de apertura, el objetor de conciencia vasco, Mikel Odriozola, dirigió duras críticas al Gobierno español, asegurando que "el movimiento antimilitarista está sufriendo la represión", y señalando entre las promesas que el PSOE hizo en las elecciones del 86, y no se han cumplido "la no entrada en la OTAN, la desnuclearización de la tierra, y el desmantelamiento de las bases militares".

Mikel Odriozola denunció también la "integración de la mujer en las fuerzas militares" y aseguró que la paz no es sólo la falta de conflicto, sino que un pacifista tiene que luchar y aportar alternativas contra la injusticia". Relatando su experiencia de encarcelamiento por negarse a realizar el servicio militar, Odriozola denunció el encarcelamiento de los insumisos y la situación de ilegalidad en la que ahora se encuentran doscientos jóvenes que se niegan a cumplir el servicio social sustitutorio.

Laszlo Mayor intervino como portavoz del Comité Central del Partido Obrero Socialista Húngaro, quien situó esta convención en un momento "en que las dos grandes potencias no están interesadas en intervenir en Europa y quizás tenemos la posibilidad de conseguir el sueño de la Europa unida, la Europa de los 34 países, para la que Hungría ha iniciado un proceso de democratización".

Un representante de Solidaridad aseguró que Polonia "se está encaminando hacia la normalización democrática, y el pueblo polaco está apoyando la oposición", y reclamó apoyo económico para los países del Este que inician el "cambio democrático", apelando a la creación de una "red de cooperación entre los países del Este y el Oeste, a través de empresas, universidades, escuelas, iglesias y organizaciones pacifistas".

Mensaje de Daniel Ortega

El Rector de la Universidad Nacional de Nicaragua Humberto Lopez leyó un mensaje personal del presidente Daniel Ortega, que enviaba "un saludo caluroso del pueblo de Nicaragua y del FSLN".

Daniel Ortega se mostraba en su mensaje, a favor de la luche por "los derechos humanos, la soberanía, la autodeterminación, los derechos de los pueblos, un justo orden económico internacional".

La Embajadora especial de Suecia para el Desarme, May Britt Theorin abogó por una lucha "creativa" por el desarme, mientras que Ramón Peñagarikano, en representación de la organización de este acto se refirió a los avances que se han dado en la década transcurrida desde el nacimiento de la Convención.

Tres estudiantes chinos en el exilio denunciaron "la utilización de la violencia y del asesinato" por parte del régimen chino y pidieron un minuto de silencio en pie, "en recuerdo a quienes murieron por la paz y la libertad".

«Vitoria es en estos momentos la capital mundial de la Paz» señaló el alcalde Jose Angel Cuerda

Inaugurado el Congreso del Desarme con aplausos a los representantes de China

Eva Domaika

GASTEIZ. Una delegación no oficial china fue la más ovacionada ayer en la sesión de apertura de la VIII Convención Europea por el Desarme Nuclear que se celebra en Gasteiz. De esta forma, el recuerdo de los recientes sucesos de la plaza de Tiananmen marcó el inicio de un congreso en el que intervinieron, entre otros, el alcalde de la ciudad, Jose Angel Cuerda , varios representantes de colectivos pacifistas europeos, y portavoces de gobiernos de países del Este y Centroamérica. A pesar de que algunos invitados han declinado participar a última hora, como es el caso del representante del Congreso Nacional Africano, Manto Tshabalala, la inesperada participación de los chinos y del polaco Jascek Czaputowicz, miembro de «Solidaridad» «ha suplido», según la organización, estas ausencias.

Jose Angel Cuerda inauguró el congreso entre sones del «Agur Jaunak» interpretado por la Banda Municipal de Gasteiz. El alcalde tras dar la bienvenida en euskera a los allí presentes destacó la labor de los trabajadores de la paz y la no violencia y les exhortó a «la liberación de todos los hombres. Devolved la esperanza a todos los pueblos para que podais convertir las fronteras que nos separan en camino de encuentro». Su intervención se vio momentáneamente interrumpida por unos miembros de EKI (Comité Antinuclear y Ecologista de Euskadi) que colocaron una pancarta con la inscripción «¿Movimiento por la paz o negociantes por la paz?».

La VIII Convención Europea por el Desarme finalizará el próximo domingo (Foto Erralde)

Marina Sereni, de la Asociación italiana por la Paz, resaltó la importancia del desarrollo de una política no violenta para dar un nuevo sentido a la democracia, «el pacifismo puede llegar a ser una política de Estado en el futuro». Por su parte los objetores criticaron la reciente militarización de la sociedad.

Delegación China

El público recibió de pie y con una calurosa ovación a los tres estudiantes chinos invitados por la Convención. «En Tiananmen los estudiantes chinos organizaron movimientos pacíficos y mostramos a todo el mundo que nos manifestamos sin violencia. Pero hemos sido aplastados pòr un régimen que ha empleado la violencia militar hiriendo a miles de estudiantes, e incluso asesinando».

Tanto el representante del sindicato polaco «Solidaridad», Jacek Czaputowicz, como el portavoz del Comité Central del Partido Socialista Obrero Húngaro, Lasvlo Maior, han destacado la necesidad de una Europa «compuesta por 34 países y no sólo 12» para luchar por la democratización de sus respectivos estados.

May Britt Theorin, representante sueca, recalcó la necesidad de ampliar los objetivos de la END y tratar temas más profundos y generales. El último en intervenir fue Humberto López, representante especial de Daniel Ortega, que leyó un comunicado del Presidente nicaragüense a la Convención. Ramón Peñagarikano, Presidente del Comité organizador de la END, fue el encargado de cerrar el acto.

Varios colectivos muestran su disconformidad con la END

E.D.

GASTEIZ. La autodenominada «Plataforma alternativa por la Paz», integrada por varios colectivos pacifistas y antimilitaristas de Gasteiz, se concentró, tal y como anunció ayer, delante del Palacio de Congresos «Europa», donde se estaba celebrando la ceremonia de inauguración de la END. Estos antimilitaristas mostraban, tanto en los carteles que portaban, como en las pancartas con las que «adornaron» los alrededores del edificio, su disconformidad con la ENG.

Por otra parte, miembros del Comité Antinuclear y Ecologista de Euskadi, EKI, colocaron una pancarta en el interior de la sala 1 donde el alcalde de Gasteiz, Jose Angel Cuerda, se disponía a iniciar su intervención. La pancarta mostraba el siguiente lema: «ENG:¿Movimiento por la paz o negociantes de la paz?».EKI considera que el valor de la END reside en las organizaciones de base a las que se les ha negado la posibilidad de participar en la preparación de la Convención.

Esta «marginación» a los colectivos de base a la que se refiere la Plataforma alternativa a la ENG ha sido también destacada por el Movimiento de Liberación Nacional Vasco: «denunciamos categóricamente la forma en que ha sido preparada dicha Convención y denunciamos la marginación de que hemos sido objeto numerosos grupos de Euskadi, a cargo de los organizadores del evento. La preparación de la END ha obedecido a unos intereses claramente partidistas».

 8/7/1989

Diez objetores se presentaron ante el juez togado militar en Iruñea

Los insumisos del resto de las provincias de Hegoalde declararán hoy

F.R., **Iruñea**

Diez objetores navarros pertenecientes al tercer reemplazo se presentaron ayer ante el juez togado militar de Iruñea para prestar declaración sobre su negativa a incorporarse a filas. Otros dos habían sido citados el día anterior y los dos insumisos restantes de este reemplazo deberán acudir hoy al Gobierno Militar de Iruñea, al haber sido llamados en diferentes fechas por el juez togado de la capital navarra, Alfredo Fernández Benito. Junto a estos catorce objetores, se volvieron a presentar Pablo Floristán y Juan José Armendáriz, insumisos pertenecientes al pimer reemplazo. En el resto de las provincias vascas del Sur se presentarán hoy los objetores llamados a filas en este tercer reemplazo. En Bizkaia declararán 11 insumisos, 4 en Araba y 13 en Gipuzkoa.

Un grupo de antimilitaristas se concentró ante el Gobierno Militar de la capital navarra mientras los insumisos iban pasando a declarar ante el juez. Los concentrados desplegaron una pancarta con el texto "El PSOE habla de paz y encarcela objetores".

En la rueda de prensa ofrecida antes de presentarse ante el juez togado militar, los objetores navarros volvieron a mostrar su oposición tanto al servicio militar como a la prestación social sustitutoria y denunciaron la represión selectiva que se está ejerciendo sobre este colectivo. Como ejemplos de esta represión se citaron el procesamiento de uno de los objetores que se presentaron anteayer en el Gobierno Militar, la apertura de diligencias contra algunos de los autoinculpados que mostraron su solidaridad con los insumisos o el encarcelamiento de un objetor sobrevenido de Madrid, mientras que otros objetores sobrevenidos se encuentran en libertad y los objetores que pasaron por la cárcel están ahora en libertad provisional.

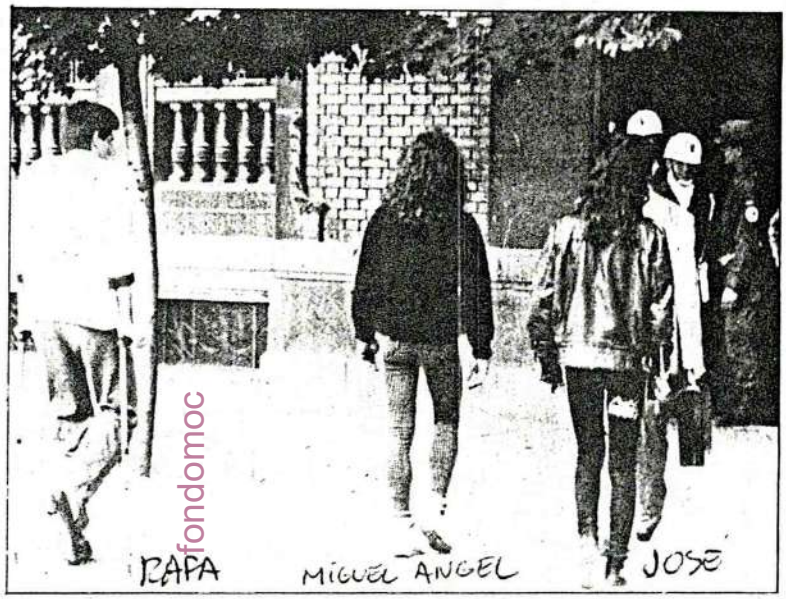

Los objetores del tercer reemplazo se presentaron ayer en Iruñea. JOXE

Frente a esta situación, los objetores aseguraron que continuarán las presentaciones ante el juez, así como el boicot a la Ley de Objeción de Conciencia. En Nafarroa se está estudiando la posibilidad de realizar alguna acción en Sanfermines y en la festividad de San Juan se llevará a cabo una quema de cartillas ante el acuartelamiento de Aizoain. Finalmente, a finales de junio está prevista una "noche por la insumisión" en Bilbo, con conciertos, teatro, etc.

La prestación social, en marcha

La prestación social sustitutoria, recientemente puesta en marcha después de cuatro años de aplazamiento, fue criticada por los objetores, que aseguraron que no es una necesidad, sino una respuesta ante el problema del servicio militar. Según se señaló en la rueda de prensa, es patente la actitud de rechazo ante esta prestación, para la que en Iruñea han sido llamadas de momento siete personas.

Los jóvenes que realicen la prestación social de 18 meses van a cubrir puestos de trabajo, lo que, en opinión de los antimilitaristas, va contra la ley, y ya son varias las instituciones, principalmente en Catalunya, que han solicitado objetores. Los antimilitaristas aseguraron que los ayuntamientos, comunidades, universidades y empresas que cojan objetores se convierten en el brazo represor del Ministerio de Justicia.

fondomoc

CONVENCION DEL END EN GASTEIZ

POR SI HUBIERA ALGO QUE ACLARAR

— MONTXO LOPEZ (*) —

HE leído con perplejidad el comunicado de Juan M. Olano, portavoz de las Gestoras pro-amnistía, publicado los días 10 y 11 de este mes. Yo fui uno de los participantes en el VIII Convención Europea por el Desarme Nuclear (END) junto con otros 8 compañeros de la Coordinadora Gesto por la Paz, y según cuenta el Sr. Olano estuvimos espiando a los miembros de Gestoras, les empujamos, zarandeamos y quizás hicimos alguna otra cosa.

Sólo quiero desmentir esa retahíla de mentiras para las personas que siguieron la Convención desde los medios de comunicación. Para los que participaron en ella quedó todo muy claro. Los miembros de Gesto por la Paz participamos en los grupos de trabajo y foros de la END como un grupo pacifista más, y lo único que hicimos aparte de esto, fue aguantar estoicamente, sin mover un dedo, al igual que el resto de los participantes, los intentos de boicot de ciertos grupos.

La Coordinadora Gesto por la Paz aglutina a cerca de 50 grupos que tienen en común la lucha por la paz en este país aplicando la filosofía de la no violencia. Y parece que a algunos les interesa presentar a la Coordinadora como otra cosa. Quiero invitar desde aquí al Sr. Olano para que conozca más de cerca las trayectorias humanas de los miembros de la Coordinadora del Gesto por la Paz. Podría observar así que son personas comprometidas con la defensa de la paz y de la libertad, que van a luchar por los derechos y la dignidad de los etarras encarcelados, que van a vigilar estrechamente las actuaciones policiales para que se den en el marco de la más estricta legalidad, pero que también van a denunciar las violaciones de los derechos humanos (amenazas, secuestros, asesinatos) de la organización ETA.

Hecha esta pequeña aclaración, innecesaria para quien mis conozca mínimamente, quisiera hacer otra observación que estimaba también innecesaria hasta que leí las declaraciones del Sr. Olano: la libertad de expresión no es propiedad privada de nadie. Hay tantas libertades de expresión como individuos.

Yo personalmente asistí a dos grupos de trabajo en la Convención: «Los nacionalismos y el movimiento por la paz» y «La objeción de conciencia en Europa» y a un foro: «No violencia, liberación y paz». Tanto en el primero como en el último pudimos oír la intervención del parlamentario navarro de HB Iñaki Aldekoa, así como de una mujer representante de los familiares de los presos. Una vez finalizado el tiempo para su intervención, el Sr. Aldekoa abandonó la sala. Parece que quería seguir hablando (quizás no se dicra cuenta de que había otras personas que también deseaban intervenir) o quizás lo que pretendía era presidir el foro. Pero para eso hay que ser pacifista.

Desde luego, el comunicado de las Gestoras pro-amnistía tiene una virtud, ha hecho que evocara momentos de mi infancia: cuando mi hermana pequeña me pegaba un tirón de orejas y luego chillaba llorando como si hubiera sido yo el agresor. Parece que siempre me toca ser el malo de la película.

(*) IKAKEGINTZA-COORDINADORA GESTO POR LA PAZ

PAZ SOLO HAY UNA

— MIREN JOSUNE IZETA —

La que no conoce la agresión,
La que no sabe de violencia,
La que apoya el desarme y la solidaridad,
la que defiende la vida y rechaza la muerte,
la que se apoya en la libertad, la justicia y la igualdad.
La que no necesita de militares y de «milis».

Porque PAZ es tolerancia, respeto y libertad.
Y cuantas acciones agredan esos conceptos están agrediendo clara y significativamente a la PAZ.

Los pacifistas de este país, que somos muchos, no copamos los periódicos y las noticias, porque nuestra labor no es la de irrumpir en Convenciones y actos pacifistas para «armar la guerra» e imponer sobre los pacifistas de todo el mundo la cultura de la violencia, la muerte y la desolación.

Por eso creemos que Paz sólo hay una.
Y esa única paz sólo puede ser defendida al unísono por los que de verdad somos y queremos PAZ.

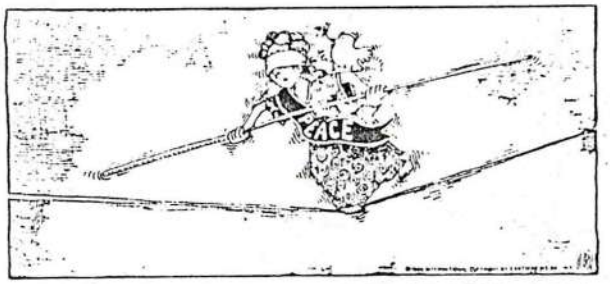

POR ENCIMA DE LA ANECDOTA

— DEBAK (GRUPO «PAZ Y DESARME» DE COLECTIVOS VASCOS) —

TRAS los hechos ocurridos en la sesión de clausura de la VIII Convención Europea por el Desarme Nuclear, queremos transmitirle nuestra protesta por el artículo del día 10 de julio sobre dicha sesión.

El acto dio comienzo a las 12,30 con la intervención de una enviada de la OLP, seguidamente, representantes del Gobierno de Costa Rica, del candidato presidencial norteamericano Jesse Jackson, del movimiento pacifista en España, y de los sectores oficial y Memorial de la URSS, expusieron sus planteamientos. Una miembro del Comité de Enlace Europeo pudo aún intervenir antes de que personas de las gestoras pro-amnistía irrumpieran en el escenario. Esto último ocurría hacia las 14,30.

Sobre los contenidos y mensajes intrínsecos a los discursos mencionados, no aparece información alguna en el citado artículo de este periódico. Lamentamos profundamente que la noticia acerca de la Convención haya girado precisamente en torno a personas que nada tienen que ver con el movimiento pacifista, ni con sus planteamientos, y que sólo protagonizaron los últimos diez minutos.

Una vez más la visceralidad e intolerancia de unos (pocos) en su manera de actuar y la falta de serenidad de otros (también pocos) en su negativa a escuchar, terminó por impedir un necesario entendimiento entre ciudadanos.

La noticia sensacionalista del «boicot» al acto de clausura gozó en este periódico de la exclusividad suficiente como para eclipsar todo lo allí tratado tras casi cuatro días de análisis y debate sobre la Paz, el Desarme y el Destierro de la violencia.

END: UN PASADO ESPLENDIDO, UN FUTURO BASTANTE NEGRO

— JULEN REKONDO - IÑAKI BARCENA (*) —

UN año más, se ha celebrado la Convención del END (European Nuclear Disarmament), esta vez en Gasteiz, entre los días 6 y 9 de julio. Durante cuatro días, centenares de pacifistas de todas clases y géneros se han dado cita en ella. Sin embargo, y a diferencia de otras Convenciones, como la de Berlín (1983) y Perugia (1984), la VII Convención del END ha pasado por Gasteiz con más pena que gloria.

Por poner un ejemplo que nos sirva de clarificación. El END y su Comité de Enlace Internacional no quisieron asumir como propio el mensaje del movimiento anti-OTAN de los pueblos del Estado español. Hubo algunas simpatías y apoyos, honrosas excepciones. También muchos silencios y rechazos, y al final se consideró un tema interno de los pueblos del Estado español, con sus gobernantes, para no debilitar la posición de Felipe González y del PSOE.

Si hacemos este tipo de reflexiones es porque de alguna forma la Convención Internacional por el Desarme Nuclear que se ha celebrado hace pocos días en Gasteiz venía de esta forma viciada de antemano. Por una parte, los organizadores de esta VIII Convención, sobre todo los partidos EE y PCE, con el apoyo del MPDL-PSOE, siguiendo pautas anteriores referidas a la no denuncia de la Alianza Atlántica, han situado como figuras centrales en esta Convención a los representantes máximos de diversas Instituciones de la comunidad autónoma vasca como los Sres. Cuerda, Buesa y Ardanza, firmes defensores de la OTAN.

Por otra parte, y por añadidura en relación con anteriores convenciones del END, la organización de esta VIII Convención celebrada en Gasteiz ha utilizado dicha Convención como plataforma de condena de la lucha radical del pueblo vasco, manipulando políticamente esta convención del END e intentando de esta forma que el movimiento pacifista europeo dé su apoyo a sus líneas políticas frente a otras e intentando intervenir en los asuntos internos de Euskadi.

De esta manera, tal y como lo previcámos hace un año en la VII Convención celebrada en Lund (Suecia), han intentado instrumentalizar el END, cuestión que no lo han conseguido del todo debido a la posición de rechazo de numerosas organizaciones y organismos de Euskadi, entre ellas EKI (Euskadiko Komite Antinuklear eta Ekologistak), así como la postura de numerosos participantes en esta VIII Convención que han denunciado asimismo esta forma de organización y gestión de las convenciones del END.

De todas formas, también habría que decir que a pesar de ello, y a nuestro juicio, las convenciones del END están «tocadas de ala», como se suele decir, a no ser que se produzca un giro de 180 grados. Aparte de las tendencias negativas del proceso del END —ya apuntadas anteriormente— hay que añadir los riesgos de instrumentalización por parte de las instituciones y de determinados partidos políticos, que en caso de la VIII Convención celebrada en Gasteiz se ha dado de lleno.

Para evitar todos estos problemas de cara al futuro habría que cambiar diametralmente de orientación política y de forma de organización y gestión del END.

Si el END tiene futuro de aquí en adelante, lo tiene ligado a los movimientos de base y a las dinámicas de movilización de masas. En otro caso, el END habrá perdido todo su valor sin haber logrado aun sus objetivos de desnuclearización del continente europeo y la paz y la justicia entre los pueblos.

(*) Militantes de EKI.

BAKEAREN BALIOA

JOXE AGUSTIN ARRIETA

AURREKO aste bukaeran, Gasteizen uztailaren 6'tik 9'ra bitartean Desarme Nuklearraren aldeko VIII.Bilkura Nagusia ospatu da.

Oztopo guztien gainetik, desarme eta demokraziaren behurra aldarrikatu da berriro. Zoritxarrez gure munduko desberdintasunak berdinizeko, berriz, ez da ikusten ahalegin handirik: gaurko nazio arteko ekonomi egitarauak, herri aberatsak aberatsago eta pobreak behartsuago egiteko bidea daramate. Hain zuzen ere, nazio aurreratuetako ekonomi egitarauak hirugarren mundutik datozen lehengaiak landu eta eraldatzean daukate heuren oinarria, gero, landutako produktu horiek berriro hirugarren munduan garestiago saltzeko.

Bestalde, munduko bakea «zaintzeko» nazioak «arma lehiaketa» batetan sartu dira, negargarrizko ondorioekin: herri aberatsenak dira armarik gehien eta onenak egiten dituenak, heuren nagusitasunari eusteko eta albokoak beldurtzeko. Zentzugabekerizko giro hau gauza bitan, batez ere, agertzen da:

—arma hauek egiteko erabili behar diren diruizkak eta pertsonak (urteko biloi bat bilol dolar eta 400.000 ikertzaile).

—arma egileak herri aberatsak dira eta erosleak pobreak.

Datu gehiago eman daitezke, baina guzti honek ez ote du beste hauxe agertzen: bakea dela gaurregun gehien arriskuan dagoen ondasuna.

Horregatik, edonolako bakeak ez du balio. Benetako bakea ez da gudarik ez egilea edo armak isilik egotea.

Bakea dago:

—guztientzako bakea denean;

—ikusi-ezinik, ez gorrotorik, ez daukan bihotzetik datorrenean;

—indartsuenak ezarritako bakea ez denean (berdin militarrak edo «iraultzaile militaristak»);

—beldurraren estutasunak eraginda bizi ez denean.

Horregatik, bakea guztion artean egin behar dugun zeregina da:

—indartsuei izaten zaien beldurra eta ezintasunaren barru-mina azpiratzen direnean;

—armen eta lehergailuen norgehiagoa geldiizea lortzen denean.

Orduan, galdera hauxe sortzen zaigu: NOLA EGIN GAUR BAKEA? Guda, nuklear armak, goma 2-a... balio-aurkarik haundienak izanik, edozein gizakientzat arin behartzeko zeregina da bakea egitea. Horretarako, beste gauza hauek indartzea eta geureganatzea eskatuko nituzke:

—Bakerako gertatu, bai ikasketzeetan eta gizarte osoan. Gudarako eta gogorkeriazko arrazoiak ez direla arrazoizkoak ikusten dugun neurrian (eta hori etxean, lagunarteau, gizartean eta nazioarteau) gogorkeria alboratzeko giroetan eyongo gara.

—Guda eta arma bidea salatu. Hortik sortzen den «indar-oreka» hori ez delako bakerako bidea.

—Ekonomi arloan elkar lana egin, mienpetasunezko okerkeria baztertuz eta gizakia dagoela erakunde guztiak baino garago.

Gure gizadiarentzat helburu garbiak eta zuzenak gertatu beharko liratzke. Ez ote genuke gizonaren historiarako era berri bat prestatu behar? Ez ote genuke armak balio ez duen mundu bat eyingo? Orduan ez ote luke gizonak armak baino gehiago balioko? Ez ote horrela benetako askatasuna lortuko?

Deia 16-7-89

Según la Asociación Pro Derechos Humanos

España exportó más de cien mil millones en armas en 1987

Efe

Las exportaciones de armas españolas han alcanzado los 104.000 millones de pesetas en 1987, según el informe anual, correspondiente al pasado año, de la Asociacion Pro Derechos Humanos. De acuerdo con investigadores especializados —dice el informe—, y a pesar de que el Gobierno sólo reconoce un volúmen de 16.000 millones, «la venta de armas supone en el marco de la economía española —tomando el promedio de los años 80-87—, el 2,3 por ciento del total de las exportaciones, muy cerca de los sectores del calzado (3,3) y de las materias de química orgánica (3)».

Según el informe, en relación con el cumplimiento de los acuerdos internacionales en materia de comercio de armas, en un informe sometido al Parlamento Europeo se revelaba que la cuarta parte del uranio consumido por las centrales nucleares españolas a lo largo de 1987 fue adquirido en Sudáfrica, pese a las medidas sancionadoras adoptadas por la CE en 1985 que implican la no cooperación nuclear con el gobierno racista sudafricano.

Por otra parte, la implantación del militarismo internacional en España se ha visto consolidada en 1988, según el informe anual de esta Asociación Pro Derechos Humanos correspondiente al pasado año. El informe justifica esta afirmación «con una serie de actos llevados a cabo por el gobierno español, situándonos en una corriente opuesta a la que intencionadamente se está desarrollando de la mano de las Naciones Unidas y de la «Perestroika».

colaboraciones

Apuntes sobre la END

La VII Convención Europea por el Desarme Nuclear ha constituído un éxito en la medida en que han fracasado quienes pretendían su instrumentalización grosera contra el Movimiento de Liberación Nacional (MLN) vasco al tiempo que se marginaba y discriminaba el auténtico movimiento antinuclear, antimilitarista y de lucha por la paz, tanto de Euskal Herria como del Estado español.

El fracaso de tales planes se ha puesto de manifiesto, no solamente por la denuncia y contestación que la organización burocrática de la Convención ha recibido desde el campo de los movimientos que se intentaban anatemizar y marginar, sino muy especialmente por la reacción positiva que tales denuncias han provocado entre muchas organizaciones y personas de buena fe que, procedentes de muy diversos países de Europa, tomaban parte en la Convención: italianos, franceses, británicos, galeses, irlandeses, húngaros.

El ruín complot de convertir la Convención en una caja de resonancia contra el MLN vasco tiene unos nombres y unas siglas muy concretas, los señores Peñagarikano y Palau. El primero de EE y el segundo «tapado» del PSOE. Pero estos pequeños tartufos han quedado desenmascarados y en el más completo ridículo y fracaso como organizadores. No debe de extrañar pues la mala leche que han destilado los últimos días semejantes grupos y personas, bien a través de organismos pantalla o bien directamente.

En este plan contra el MLN y en especial contra la lucha armada en Euskadi, era quizá el Foro número 7, con su sugerente título —«No violencia, liberación y paz»—, el que estaba especialmente destinado a tal fin. Ya la propia introducción que en el Programa Oficial se hacía del tema permitía vislumbrar la tesis siguiente: La lucha armada como instrumento de liberación puede llegar a estar justificada en algunos casos extremos bajo condiciones no democráticas. Es así que en Euskadi hay una situación democrática, luego...

En esa misma dirección empezó el coordinador del Foro, Sr. Lambert, bien conocido por sus relaciones con Bandrés, cuando en su exposición del tema habló de la «amplia autonomía» que tenía el Parlamento y el Gobierno de Gasteiz, y que el texto inicial de presentación con que se abría el programa oficial los caracterizaba como «dotados de amplios poderes que les son transferidos del Estado Central (sic), excluídos, a grandes rasgos, la política de defensa, relaciones exteriores y emisión de moneda. ¿Cabe mayor embuste para calificar el nivel autonómico de la CAV?

No satisfecho con aquella afirmación, el coordinador del Foro introdujo en su intervención inicial una flagrante falsificación de la realidad histórica y política vasca, cuando dijo que, frente a la violencia de ETA había surgido «una violencia de respuesta por parte del Estado», adjudicando así la responsabilidad de la violencia inicial al MLN vasco.

Pero las prisas no son buenas consejeras y, calentado quizá por las anteriores palabras del coordinador, tomó la palabra el ponente, que se lanzó a un ataque en tromba contra la lucha armada en general, haciendo una tendenciosa exposición de la situación en el Norte de Irlanda, preñada de groseras descalificaciones del IRA, atacando luego al ANC sudafricano con afirmaciones como que «la mayoría de los negros muertos en Sudáfrica violentamente no se debe a la violencia de la policía sudafricana, sino a la violencia negra», y terminando con la tesis de que la lucha armada siempre se inicia como una pretendida acción selectiva contra los cuerpos armados del sistema, pero siempre acaba siendo indiscriminada contra toda la población.

Evidentemente, tal visceralidad contra la lucha armada en general, incluso para el caso de Sudáfrica, dió al traste con la sutil estrategia que los tartufos de EE y PSOE habían diseñado, pues ante un auditorio internacional, por muy pacifista que sea, condenar la lucha del pueblo negro sudafricano en beneficio del régimen racista de Pretoria no es de recibo.

La inmediata intervención del primer orador al que el coordinador cedió la palabra, que casualmente era la representante de EE, arropada por una legión de militantes entre los que se hallaba buena parte de la plana mayor, intentó sacar el carro del atasco en el que lo había dejado el ponente, centrando el tema sobre la lucha armada en Euskadi, sin ninguna referencia a los casos del Norte de Irlanda o Sudáfrica, tan ejemplares como molestos para las conocidas tesis pseudopacifistas y pseudodemocráticas de EE, en las que se extendió ampliamente, rebasando el tiempo asignado en más del doble.

No valió de mucho este esfuerzo, porque después siguió una torpe actuación del representante del autodenominado Gesto por la Paz, cuyo lenguaje cargado de agresividad y gesto crispado, no se compadecían bien con tan evangélica denominación y que volvió a llevar el carro al barrizal. El susodicho no limitó su santa ira contra la lucha armada de ETA, el MLNV, HB y demás «violentos», sino que la emprendió incluso con el texto de la introducción al Foro, que se incluía en el programa oficial, acusándolo de «lenguaje militarista». Por supuesto, también este sujeto gozó de la generosidad del coordinador, extendiéndose más del doble del tiempo asignado.

Y cuando a estos demócratas les tocó empezar a oir otra música que no fuera la suya, surgieron los problemas. Los organizadores del Foro no estaban dispuestos a soportar nuestros argumentos e informaciones y, aún menos, a que los representantes de otras delegaciones las oyeran. El coordinador, tirando por la borda lo que el programa oficial proclamaba —«el propósito de este Foro es proporcionar la ocasión para un intercambio reflexivo...»—, pensó que ya no interesaba el intercambio reflexivo y olvidándose el amplio margen de tolerancia concedido a los voceros del discurso oficial, decidió aplicarnos la letra pequeña y ruin del tiempo reglamentario. Muy democrático todo ello.

De nada sirvió la opinión e incluso protesta de bastantes de los oyentes, verdaderamente interesados en poder oir por primera vez y de primera mano nuestros argumentos. De nada sirvió, incluso, que la siguiente persona a la que correspondía el uso de la palabra nos cediera su turno para que pudiéramos terminar nuestra exposición; el coordinador se negó tajantemente.

Como consecuencia de todo ello, se generó una atmósfera de tensión entre el auditorio y la mesa, nada propicia a los organizadores del Foro, de manera que éstos ni se atrevieron a presentar una propuesta directa o indirecta de condena de la lucha armada en Euskadi. Con lo que todo su cuidadoso plan quedó en agua de borrajas.

Si a esto añadimos las numerosas declaraciones de solidaridad y simpatía que distintas organizaciones y personas nos expresaron, así como los contactos y relaciones que todo ello nos proporcionó para una profundización de las relaciones con todos ellos, el balance podemos calificarlo de gratificante, máxime si partimos de nuestra situación de desventaja inicial y de la modestia de nuestra intervención.

No es de extrañar que el PSOE-EE estén que echan espuma.

Iñaki ALDEKOA

El País 17.7.89

Sobre las discriminaciones sexistas

Me gustaría que su periódico publicase esta pequeña reflexión sobre el tema de las discriminaciones sexuales.

Todos sabemos que en función del artículo 14 de nuestra Constitución "los españoles son iguales ante la ley, sin que pueda prevalecer discriminación alguna por razón de nacimiento, raza, sexo, religión o cualquier otra condición o circunstancia personal o social". Y son numerosas las asociaciones, tanto de iniciativa pública como privada, que nos lo recuerdan.

No cabe duda de que hombres y mujeres son de hecho diferentes, pero la sociedad occidental moderna ha de plantearse como objetivo lograr la igualdad de derecho.

Yo siempre me he mantenido al margen de cualquier actividad pública, pero considero loable la actitud de quien lucha por la igualdad. Sin embargo, todavía no he visto a nadie que abogue por eliminar las diferencias que discriminan al hombre frente a la mujer.

En concreto, quiero llamar la atención sobre un hecho tan extendido que afecta al ciento por ciento de los varones. El servicio militar es hoy por hoy obligatorio para todos los españoles, mientras que la españolas están excluidas por el solo hecho de ser mujeres. ¿Cabe un ejemplo más flagrante de discriminación sexista? Bien es cierto que a raíz de una sentencia del Tribunal Constitucional de hace un par de años las FAS admiten en su seno la presencia de las mujeres que deseen ejercer su derecho a contribuir a la defensa nacional. Pero a los hombres no sólo se les reconoce este derecho, sino el deber de contribuir a dicha defensa.

Las implicaciones de este hecho en el terreno laboral, donde con más ahínco han hecho oír sus voces las asociaciones que luchan por la igualdad, son evidentes: los hombres tienen una demora obligatoria de un año con respecto a las mujeres antes de poder entrar en el mercado dl trabajo.

Por todo lo expuesto abogo por la creación de un Instituto del Hombre para luchar en contra de desigualdad tan manifiesta.— **Jesús María Ortega García.** Vitoria.

fondoarco

«Confunden el consejo con un foro político», dice el director del ente

EA critica a Ortundo y califica de discriminatorio que se exija cumplir la 'mili' para acceder a ETB

El director general de Euskal Irratia Telebista, Josu Ortundo, fue ayer blanco de duras críticas en el transcurso de una rueda de prensa celebrada en Bilbao en la que el representante de Eusko Alkartasuna en el consejo de administración, José Miguel Insausti, calificó de discriminatorias las pruebas de acceso a ETB, basadas en la necesidad de tener cumplido el servicio militar; Insausti centró, además, sus protestas en el organigrama que rige el funcionamiento del ente público. Por su parte, Ortuondo tachó al representante de EA de incoherente y de querer confundir el consejo de administración de EITB con un foro de debate político.

EL CORREO

Josu Ortundo, director general del EITB.

B. Ajuriagoxeascoa

BILBAO. El representante de Eusko Alkartasuna en el consejo de administración de EITB y miembro de la ejecutiva de Vizcaya, José Miguel Insausti, mostró la disconformidad de su partido sobre las normas de acceso a puestos de trabajo de carácter fijo que convocará el ente público este próximo otoño y que fueron aprobadas el martes en la reunión del consejo.

Insausti, al que acompañaba Sabino Arana, miembro de la ejecutiva nacional y responsable del departamento de Juventud de EA, afirmó que *«nuestro partido se muestra en total desacuerdo con las condiciones impuestas por el ente público para las pruebas de selección. Estas oposiciones están reservadas exclusivamente para todos aquellos que hayan cumplido el cumplido el servicio militar o servicio civil sustitutorio. Del mismo modo observamos cómo se ignora a un importante colectivo de jóvenes como es el de los objetores de conciencia y los insumisos. Además la situación es más grave si se tiene en cuenta que esta discriminación parte de un ente público, que debería dar ejemplo y no sentar malos precedentes»*.

Por su parte, Arana manifestó que *«la gravísima actitud de algunas empresas a la hora de contratar personal conlleva una discriminación y un castigo para todos aquellos que no hayan prestado el servicio militar o civil, o sean insumisos, o por el simple retraso de su llamamiento por prórrogas. El acceso al trabajo debe estar abierto a todos por igual, sin obstáculos ni cortapisas; sin embargo, se adoptan este tipo de acuerdos que suponen un grave ataque al derecho de acceso al mercado de trabajo»*.

Los representantes de EA afirman que su partido propuso ante el consejo de administración la eliminación de *«esta traba»*, propuesta que contó con el apoyo de EE y de dos miembros del PNV y PSOE, mientras que el del PP se opuso. Los restantes consejeros se abstuvieron, por lo que el acuerdo se mantiene en vigor.

Por otro lado, Insausti criticó la actual situación orgánica y funcional de EITB. *«Es necesario denunciar la irregular situación por la cual Ortuondo se ha autonombrado director general. EITB se compone de tres organismos diferenciados como son ETB, Radio Euskadi y Radio Vitoria y cada uno de ellos debe tener su propio director con competencias formales totalmente desligadas del cargo de Ortuondo, según establece la ley de creación del ente público. Creemos que esto supone un fraude de la ley, ya que Ortuondo tan sólo delega en los directores aquellas atribuciones que no puede atender»*.

Críticas sin fundamento

Por su parte el director general del ente, Josu Ortuondo, nada más conocer las críticas vertidas contra su persona y gestión por Insausti manifestó a *Vasco Press* que *«lo primero que se me ocurre es comprobar el grado de incoherencia de los consejeros de EA que, en repetidas ocasiones, han dado el visto bueno al requisito del servicio militar. Una vez más EA ha confundido el consejo de administración con un foro de debate político»*. Ortuondo ha asegurado estar perplejo porque hace apenas mes y medio los consejeros de EA dieron su visto bueno al requisito que ahoran critican.

En lo referente a las acusaciones arrojadas sobre el organigrama y la figura del director general de los diversos entes de EITB, Ortuondo fue rotundo. *«Es también incoherente que se critique ahora este organigrama que ellos también aprobaron. No tengo más poderes que los que la ley me otorga, por lo tanto si no están contentos con la situación, que modifiquen la ley pero que no busquen fantasmas donde no los hay»*.

fondomoc

ALDECOA, SAN FERMIN Y LA E. N. D.

IMANOL ZUBERO
— BEASKOETXEA (*) —

EL pasado domingo 16 de julio publicaba DEIA una filípica de Aldecoa sobre la Convención E. N. D. de Gasteiz. Para quien no la recuerda, al final ganaban ellos, como en las películas de vaqueros. También «Egin» la publicaba, con distinto título y más concesiones a la galería, pero con el mismo resultado. Sinceramente, se trata de un texto impresentable. Vayamos por partes.

La única organización —o lo que sea— que ha pretendido insrumentalizar la E. N. D. ha sido HB. Y el mismo Aldecoa lo dió a entender cuando en su intervención, reconoció que sería muy presuntuoso que se definiera como pacifista. Evidentemente, por lo que no sabemos que pintaba allí. Pero allí estaba. E intervino. Y no sólo él: previamente intervino una representante de EGIZAN (no lo dice en su artículo). Aldecoa dijo lo que quiso, y cuando lo dijo se marchó. Tampoco lo dice. Pero a raíz de su espantada, un representante de los verdes alemanes se refirió a la incapacidad de HB para el diálogo. Y no se fue sólo, sino acompañado de «una legión de militantes» (y lo de legión lo digo en los dos sentidos del término).

No comprendió Aldecoa la primera intervención del foro. Lo que el ponente dijo fue que todos los movimientos de liberación que optan por la lucha armada acaban por volverse caníbales, asesinando incluso a quienes, aún compartiendo sus fines, discutan sus medios. Puso el ejemplo de Sudáfrica, pero podía haber puesto otros, como las purgas en Irlanda durante el 87. Yo ahora pondría el ejemplo de las pintadas que pidiendo la «ejecución» de Kinito empiezan a aparecer en Araba.

Tampoco entendió la intervención del miembro del GESTO POR LA PAZ. Pero esto es algo que no me sorprende, por cuanto que lo que nos separa no es una pura diferencia de lenguage o de análisis, sino una profunda distancia ética.

En fin, Aldecoa pintó un estremecedor cuadro de represión, pero resulta que venía de las fiestas de San Fermín, pañuelito al cuello y todo, y vestido que daba gusto verle. Habló en nombre del Pueblo vasco, y hubo vascos que criticaron su intervención. Se refiere a las muchas organizaciones y personas que tenían interés en escuchar sus argumentos, pero resulta que en el grupo de trabajo que el domingo se celebró sobre el «tema vasco», fuimos muy pocos, y faltó el propio Aldecoa.

Así que aparte de reventar la clausura de la Convención, sólo les salió bien una cosa. Todos los días, a la hora de comer, dos personas de la delegación de HB en la Convención se saltaban la cola y ocupaban con carpetas una mesa, esperando a que sus colegas cogieran las bandejas de todos. Los demás, los que no somos demócratas, hacíamos cola, y si no encontrábamos mesa para todos, nos buscábamos la vida y comíamos con otras personas. Les salió bien el asunto, porque nadie les dijo que tenían mucho morro. O, como decía mi abuela, poca vergüenza.

(*) (Miembro de la Coordinadora Gesto por la Paz participante en la E. N. D. sociólogo, profesor en la U. P. V.)

fondoimpo

El organigrama de Ortuondo no contempla el nombramiento de directores en las tres sociedades del ente

EA denuncia los «artilugios legales» que utiliza el PNV para controlar la EITB

I.E.

BILBAO. El representante de EA en el Consejo de Administración de EITB José Miguel Insausti denunció ayer en rueda de prensa la utilización de «artilugios legales» por parte del PNV para hacerse con el control de todos los medios públicos de la Comunidad Autónoma Vasca.

Insausti explicó que Eusko Alkartasuna había decidido hacer pública su denuncia después de lo acontecido en la última reunión del Consejo de Administración de EITB, celebrada el pasado martes y en la que el director del ente, Josu Ortuondo, presentó para su aprobación, por tercera vez, un organigrama que el representante de EA calificó de «fraude a la intención del legislador».

Al parecer, el nuevo organigrama pretende que cada una de las sociedades que componen el ente EITB, es decir, ETB, Euskal Irrati y Radio Vitoria cuenten con sus respectivos «directores del medio», obviando la figura de «director de la sociedad» que es la que contempla la Ley de creación del Ente y la que les daría verdaderos poderes de actuación.

José Miguel Insausti manifestó que ésto supondría consolidar la situación actual en la que Josu Ortuondo se configura como Director General del Ente EITB y Administrador único de las tres sociedades que lo forman. «Josu Ortuondo —añadió Insausti— que fue nombrado en su día Director General de EITB, utiizó el hecho de ser el representante legal del 100 por cien del accionariado del ente, que lógicamente corresponde al Gobierno Vasco, para convocar una junta de accionistas en la que se autonombró Director General de ETB. El tan aireado nombramiento de Koldo Anasagasti como director de la sociedad ETB, por lo tanto, no es tal y corresponde sólo al cargo de Director del medio.

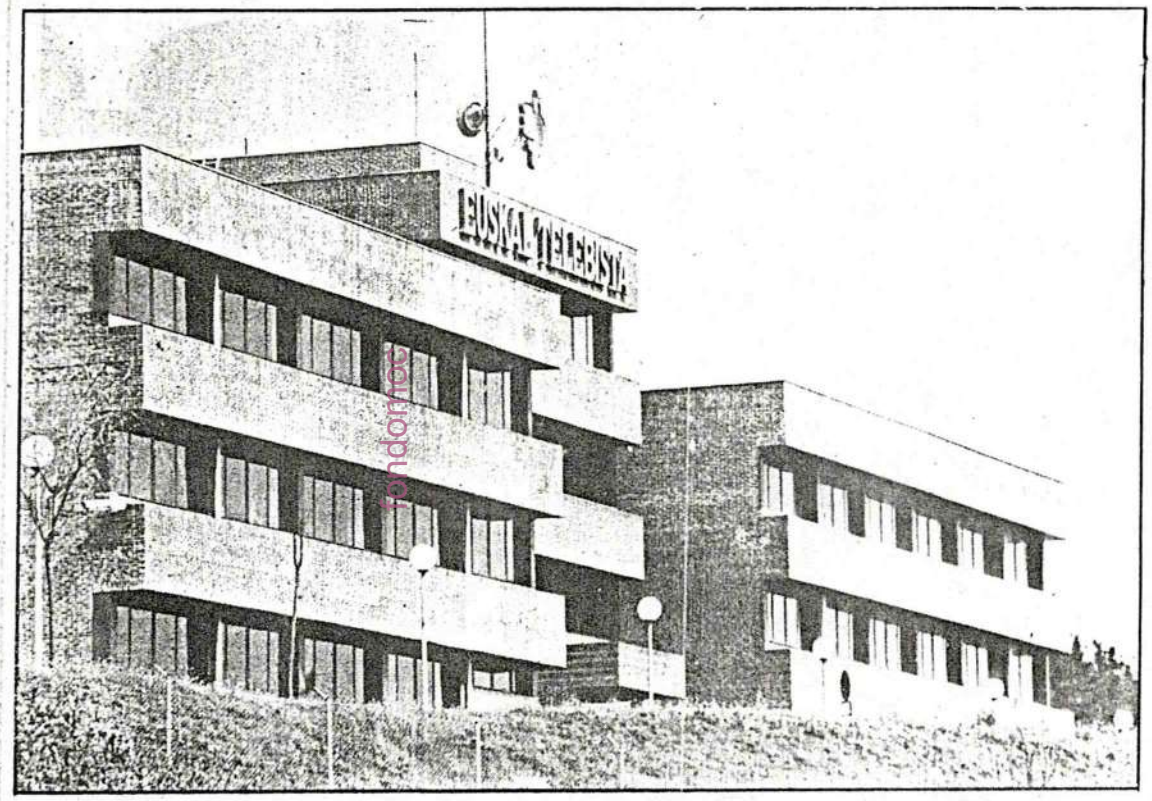

fondomoc

EA solicitó el replanteamiento de los requisitos para entrar en ETB

El representante de Eusko Alkartasuna dió a conocer también la propuesta planteada por su partido en la última reunión del Consejo de Administración, en la que se solicitaba la supresión de uno de los requisitos que se exigen para la obtención de puestos de trabajo dentro del ente: haber cumplido o estar exento del servicio militar o el civil sustitutorio.

La propuesta de EA fue rechazada con tres votos a favor,(dos suyos y uno de EE),tres en contra y 7 abstenciones. Al parecer votaron en contra el representante del PP, uno de los representantes del PSE-PSOE y uno de los del PNV. El resto se abstuvieron.

Sabino Arana, responsable del área de juventud en la ejecutiva de EA, manifestó que «aunque el tema es bastante habitual en muchas empresas, este caso es especialmente grave por tratarse de una empresa pública que debería apoyar la igualdad de oportunidades en el acceso al trabajo y no la discriminación».

Arana subrayó que no les había extrañado la actitud de los representantes del PP y el PSE-PSOE «cuya postura ante la insumisión ha sido meramente represiva», pero sí la del PNV, «cuya organización juvenil ha realizado una campaña de apoyo a la objeción de conciencia y la insumisión, lo que no parece del todo congruente».

Gaur 20-7-89
Ultima.

RESPUESTA DE ORTUONDO A EA

EL DIRECTOR GENERAL de EITB, Josu Ortuondo, respondió ayer a las críticas recibidas por EA, que ha denunciado que se exija el requisito de haber cumplido el servicio militar para tener acceso a la plantilla de la televisión vasca diciendo que «lo primero que se me ocurre después de tener conocimiento de las críticas de EA es comprobar el grado de incoherencia de sus propios consejeros que en repetidas ocasiones han dado el visto bueno al requisito del servicio militar para acceder a la plantilla de ETB y ahora lo critican. Una vez más han equivocado el Consejo de Administración con un foro de debate político».

fondo documental

La presencia de Ardanza en la END, motivo de las críticas.

Convención Europea por el Desarme

Califican de «insulto» la presencia de Ardanza y Buesa

Gasteiz

Los grupos pacifistas y ecologistas de Gasteiz, que a lo largo de la Convención Europea por el Desarme Nuclear celebrada en la capital alavesa, mantuvieron una postura crítica realizando diversos actos de protesta, calificaron ayer de "insulto para los pacifistas vascos", la presencia de Buesa y Ardanza en la END, a quienes achacan la responsabilidad "sobre la construcción de cuarteles, expropiación de terrenos para polígonos de tiro, gestación de la policía autónoma, represión y encarcelamiento de objetores insumisos".

En su valoración de las jornadas que compusieron la END, estos grupos denuncian el "alto nivel de control ejercido sobre los participantes", así como el hecho de que la Convención "estaba militarizada y custodiada por policías armados". También, destacan que fueran partidos políticos los que protagonizaran la organización y desarrollo de esta Convención, asegurando que "mientras los políticos y sus discursos de paz estaban dentro, los militantes pacifistas y ecologistas de Vitoria estaban fuera del Palacio de Congresos".

En cuanto al contenido, consideran que se dió "un empecinamiento por enredar a los participantes en discursos sesudos, en su mayoría realizados y moderados por políticos", al tiempo que en su opinión, "la única particiipación posible de los congresistas en muchas ocasiones era aplaudir a los ponentes o callar, porque mostrar disconformidad con los moderadores, suponía que te acusaran de violento".

En opinión de estos grupos, se dio a lo largo de los debates, un intento, por parte de los organizadores "de convertir la convención en un congreso anti-ETA, responsabilizando a la organización armada de ser la única responsable de la violencia en Euskadi", mientras que aseguran "se ha ocultado sistemáticamente la violencia y control del estado, preocupándose exacerbadamente de ofrecer una imagen de sociedad democrática a los congresistas extranjeros".

Como conclusiones apuntan que la lucha por la paz "es una actitud fundamentalmente militante, que tiene expresiones concretas de desobediencia civil al estado y a las normas sociales de convivencia", lo que en su opinión quita credibilidad a "cualquier iniciativa de todo tipo institucional para organizar foros por la paz, que puedan reportar algo positivo al movimiento". Un movimiento por la paz que aseguran, "dada su heterogeneidad, puede ser fácilmente manipulado por políticos avispados con disfraz de pacifistas, para hacer digerir a la opinión pública un pacifismo sumiso que nada tiene que ver con la lucha por la paz".

fondomoe

El Gobierno de Gasteiz adjudica 10 millones a organismos pro-Derechos Humanos

Gasteiz

El consejero del Departamento de Presidencia, Justicia y Desarrollo Autonómico del Gobierno de Gasteiz, Juan Ramón Guevara, ha dispuesto la adjudicación de 10 millones de pesetas a diversas asociaciones como ayuda económica por su labor de promoción de los derechos humanos.

Entre las 15 entidades y los 19 proyectos seleccionados se encuentra la Comisión Justicia y Paz, con el proyecto "Creación de un centro de acogida a inmigrantes extranjeros". El resto de entidades a las que se les ha adjudicado la ayuda son Coordinadora Gesto por la Paz, La Fundación, Asociación Pro-Derechos Humanos del País Vasco, Instituto de Reintegración social de Euskadi-Alava, Salhaketa, Ilustre Colegio de Abogados de Vizcaya y Asociacion Objetores de Conciencia y Obispado de Vitoria, entre otros.

Sobre la E.N.D., el comunicado del gesto por la paz y otras deformaciones

La VIII convención de la END, celebrada en Gasteiz del 6 al 9 de Julio pasado, se encuentra con una situación mundial de distensión que desplaza la situación de inminente confrontación nuclear que originó la creación del movimiento E.N.D., cuestionando su razón de ser o por lo menos desvirtuándolo en gran medida.

En esta situación de transición, la VIII convención se celebra en Gasteiz liderada por «pacifistas» de nuevo y peculiar cuño, como son el PSOE, EE..., que aprovechan la situación que atraviesa el movimiento E.N.D. para, pescando en río revuelto, conseguir una condena de la Euskadi que resiste y lucha por los derechos democráticos usurpados a este pueblo, a fin de conseguir cobertura internacional para dar pasos en su estrategia policial y represiva.

Sobre la dinámica de la convención

El «Gesto por la Paz», en su comunicado, quiere vender la imagen de una convención abierta a todos, neutral, y en la que tanto HB como otros colectivos y organizaciones discrepantes con la jefatura de la convención (PSOE, EE), pudimos expresarnos libremente y en igualdad de condiciones que ellos, los defensores de la «paz romana».

La realidad es totalmente distinta.

El «Gesto por la Paz» olvida que en el Comité Preparador Vasco, la organización negó el acceso sin explicación ninguna a más de una decena de organizaciones y colectivos. Por tanto, cuando dice «El Gesto por la paz» que «Herri Batasuna ha intentado constantemente utilizar la convención» miente, ya que los hechos nos dicen que quien ha querido utilizarla para dar cobertura a la política represiva de Madrid han sido, entre otros, «El Gesto por la paz» y «La Asociación por la Paz de Euskal Herria».

A continuación, el «Gesto por la Paz» afirma que HB «encontró dos momentos privilegiados» para intentar esa manipulación cual fueron los foros sobre «No-violencia, liberación y paz», celebrado el día 8, y otro sobre «el tema vasco»celebrao el día 9.

Vayamos por partes.

En el foro del día 8 el espectáculo que «El Gesto por la Paz» oculta fue vergonzante. El primer exponente se extendió durante más de 20 minutos sobre la «realidad» irlandesa y la luha armada, profiriendo afirmaciones propias de la novela negra policiaca. Posteriormente, se abrió el debate, que, curiosamente, tuvo la primera intervención «al azar» en la persona de Koro Garmendia de EE, que se extendió cerca de 15 minutos. La segunda no fue al azar y a pesar de haber varias manos pedidas y de que, en teoría, el moderador no conocía a la gente, éste concedió la palabra al «Gesto por la Paz», citando el nombre del organismo y del representante que iba a intervenir, lo que dejó claro lo preparado y manipulado del foro en cuestión. La intervención duró más de 10 minutos. Posteriormente, el azar quiso que le correspondiese el turno a una militante de Egizan. Fue curioso que el micrófono inalámbrico se estropease en el momento de intervenir esta mujer. La representante de Egizan tuvo que bajar hasta la mesa que quedaba enfrente de las cabinas de traducción simultánea, donde, curiosamente, se habían colocado cuatro miembros del Cuerpo Superior de Policía de Gasteiz. Su intervención no pasó de cinco minutos. Después de alguna intervención sobre temas no referentes a Euskadi por algunos extranjeros, con el micrófono anterior en pleno rendimiento, el moderador se fijó (al fin) en un señor de camisa verde (así le requirió) que resultó ser el parlamentario de HB Iñaki Aldekoa. Cuando Aldekoa no llevaba 8 minutos de exposición fue cortado por la mesa, lo que causó gran malestar entre los representantes extranjeros. Este malestar se manifestó claramente en una delegada americana, que quiso ceder el tiempo que ella tenía para intervenir a I. Aldekoa a fin de que acabase su intervención, lo cual no fue permitido por el «neutral» moderador. Ante esto, se ausentaron I. Aldekoa y otros presentes, tanto vascos como extranjeros, permaneciendo en el foro otros miembros de HB y otros organismos populares vascos.

El final de los turnos fue apoteósico ya que la última palabra le correspondía a un miembro de «Herri Arteko Bakea» y fue usurpada por el moderador para dársela a Dieter Esche.

Esta es la realidad del foro citado y no la que en el comunicado del «Gesto por la Paz» se desprende.

En cuanto al foro sobre el «tema vasco», el «Gesto por la Paz» no entra en más profundidades, ya que no le interesa. Hay que decir que este foro no estaba previsto y que se realizó por la presión de delegados extranjeros que se encontraban totalmente molestos por el nulo debate abierto e información sobre la realidad vasca. También olvidan que la organización no dispuso de traducción simultanea (casualidad). Todo esto se les olvida, incluído que salieron bastante mal parados a tenor de las declaraciones de los asistentes extranjeros, nada sospechoso de pertenecer a HB.

Sobre el acto de clausura

No fue HB quien rompió el acto de clausura de la convención de la paz. Lo rompió el atrevimiento y la intransigencia de la organización.

El atrevimiento de invitar a «pacifistas» como Ardanza, Buesa.... etc. —sólo faltaban Corcuera, Casiniello y los jefes de la JUJEM.

Rompió la clausura el atrevimiento de ocupar policialmente («pacifistas de paisano», diría el «Gesto por la paz») el recinto de la convención, hecho éste denunciado por todas las delegaciones extranjeras, incluída Ilka Taipeleen, la cual lo denunció al principio de su intervención por la megafonía y que el «Gesto por la Paz» no escuchó, seguramente por ser «sordos» cuando quieren, ya que luego sí escucharon las supuestas afirmaciones de la misma persona realizadas sin megafonía, entre un gran alboroto y sin traducción simultánea.

También originó el final conocido de la convención la intransigencia de la organización, que impidió a la madre de un preso (una asesina, gritaban los miembros del «Gesto por la Paz» y «Asociación por la paz de Euskal Herria»), hacer uso pacífico de la palabra.

No fueron sólo familiares de presos, ecologistas vascos y otros organismos los que denunciaron este montaje; muchos delegados extranjeros se sumaron a la protesta por la prohibición de dejar expresarse a esa madre, o por la presencia en el acto de «pacificadores» de la talla de Ardanza, Buesa y cía.

El comportamiento de los miembros del «Gesto por la Paz» y «Asociación por la paz de Euskalerria» fue hostil, aplaudiendo a los «pacifistas» de paisano» e impidiendo, alguno de sus miembros el acceso del familiar al uso del micrófono, cuando no facilitando a los extraños «pacifistas» información sobre los sitios donde se sentaban los familiares y otras personas «sospechosas».

¿A quien le ha salido el tiro por la culata?

A los manipuladores de la convención que querían dar cobertura pacifista a los futuras acciones del Ministerio del Interior, mediante una condena en el END de la Euskadi Abertzale.

A los que, como es el caso de las dos organizaciones supuestamente pacifistas «vascas» citadas anteriormente, quisieron vender a los extranjeros la versión de que no hay presos políticos, sino criminales que tienen que estar con los comunes; intentando apoyar las atrocidades que se cometen con estos rehenes políticos.

Les ha salido mal a los que pretendían aumentar el cerco internacional contra el MLNV.

En definitiva, les ha salido mal a los que buscan la paz en el mensaje que portan en la punta de sus fusiles las tropas y las policías de los Estados «pacificadores».

Sin duda, ganaron los que entienden que la paz tiene que estar basada en la conjunción de los elementos contenidos en la consigna final de la Asamblea pro-Paz de Praga celebrada en Junio de 1983 y que rezaba: «¡paz, libertad, independencia y prosperidad para todas las naciones!».

Aitor ZUBIAGA GARRIDO
(Miembro de «Herri Arteko Bakea» y participante en la END)

Egin 26.7.89

DETENIDO UN INSUMISO DE ORERETA.-Anoche se pudo saber que a media mañana había sido detenido en Orereta el insumiso F.L.C. Policías de paisano que se presentaron como miembros de la Guardia Civil se llevaron detenido al joven hasta el cuartel de Loyola donde fue ingresado en los calabozos. F.L.C. estaba reclamado desde su destino militar en Ceuta. En reacción a esta situación hoy a las ocho de la tarde se celebrará una asamblea en Orereta.

fondomoc

SANTURTZI

Moción de EA contra la mili

Patxi Arteta
Santurtzi

El grupo de concejales de EA de Santurtzi, presenta al Pleno de esta tarde, una moción donde solicita a los corporativos que ante el próximo reemplazo de los mozos para acudir a prestar el servicio militar, este ayuntamiento adopte el acuerdo de solidarizarse con todas aquellas personas que se nieguen a incorporarse a filas, realizar la mili al igual que muestren su rechazo a la prestación social sustitutoria.

«Debemos apoyarles en su desobediencia. Además solicitamos la remisión del escrito aprobado al Ministerio de Defensa y al resto de ayuntamientos vascos», indicó el edil de EA Joseba Eguskiza.

EA manifiesta así su desacuerdo ante el servicio militar, el ejército y los valores militaristas «que suponen la anulación de la personalidad y los derechos fundamentales del individuo».

MANIFESTACION PRO INSUMISO EN LOYOLA Y MARTUTENE.-Un numeroso grupo de personas se concentró ayer frente al acuartelamiento de Loyola para protestar por la detención de un insumiso de Otereta que había sido trasladados desde los calabozos de Loyola a la prisión de Martutene. Hasta allí se dirigió tambien la manifestación de solidaridad y protesta que al final fué cortada con violencia por la actuación de la Policía Nacional que produjo varios contusionados y una detención.

Acciones de protesta por el insumiso detenido en Orereta

Begoña SIMON
Orereta

Un grupo de insumisos de cerca de medio centenar, realizaron en la tarde del viernes en Orereta varios actos de protesta por la reciente detención de su compañero Txeluis, que se encuentra actualmente detenido en Martutene.

Los presentes realizaron una manifestación que partió a las 8 de la tarde de la Herriko Enparantza y posteriormente subieron por medio de una escalera (la puerta se encontraba cerrada), al balcón del Ayuntamiento donde desplegaron una pancarta en la que se podía leer "Txeluis askatu, espetxeak apurtu".

Txeluis fue detenido el pasado martes, último día de las fiestas de su pueblo, "lo que no es una casualidad"-comentan sus amigos- "porque así nos pillaron a todos desprevenidos. Es la nueva estrategia del PSOE, la represión selectiva".

Esperan que este tipo de acciones represivas se repitan, "sobre todo en Euskadi y Cataluña, y dentro de éstas en pueblos donde los insumisos tienen fuerza, como en Orereta. Así tratan de amedrentarnos y de echar atrás a gente que iba a objetar".

El grupo antimilitarista de Gipuzkoa ha preparado ya nuevas movilizaciones, como la marcha que saldrá hoy a las 6 de la tarde del Boulevard donostiarra, y afirman que no se quedarán ahí, sino que seguirán luchando hasta que Txeluis salga en libertad. Además denuncian la "hipocresía de algunos partidos parlamentarios, como HB, EA y EE, que durante la campaña electoral se han definido objetores".

Tres personas de paisano fueron a buscar a Txeluis a su domicilio y le llevaron al cuartel militar de Loiola, y después a Martutene.

LA POLICIA IMPIDIO MANIFESTACION PRO INSUMISO.-Atendiendo a la convocatoria de la Coordinadora Antimilitar de Guipuzkoa, "Kakitzat", alrededor de 300 personas se sumaron a la marcha que partía del Bulevard donostiarra hacia la cárcel de Martutene donde se encuentra el insumiso orereta rra Jose Luis Fernandez. Dotaciones de la Policia Nacional cortaron contundentemente el paso entre Egía y Loyola, haciendo retroceder a los manifestantes que se reunieron de nuevo en el Bulevard donde fueron de nuevo atacados y dispersados violentamente por la Policía.

fondo documental

de evitar que la retirada vietnamita suponga el retorno a la guerra civil y de dar nacimiento a un nuevo Estado que asegure la paz, la democracia y la neutralidad de Camboya.

Las principales dificultades no se sitúan hoy en el ámbito internacional: prácticamente todos los países, empezando por la URSS y EE UU, e incluso China —que sostiene a los *jemeres rojos*—, desean un acuerdo viable. El problema más espinoso se plantea entre las distintas fuerzas internas de Camboya. La cuestión que se dilucida en París es si podrán ponerse de acuerdo los tres sectores de la resistencia antivietnamita (el nacionalista de Son Sann, el de los *jemeres rojos* de Khieu Samphan y el del príncipe Sihanuk, la figura clave que todos aceptan como futuro presidente) y el grupo de Hun Sen, que hoy ostenta el poder con el apoyo de Hanoi.

Un hecho prometedor es que los cuatro grupos han acordado constituir en la conferencia una sola delegación. Entre los problemas pendientes destaca por su gravedad el del papel de los *jemeres rojos* en el futuro Gobierno de coalición que tendrá que llevar a cabo la transición hasta la celebración de unas elecciones libres. Hoy los *jemeres rojos* —cuya conducta criminal durante sus años de gobierno, entre 1975 y 1978, no puede ser olvidada— son la fracción militarmente más poderosa de la resistencia. Y existe el peligro de que, una vez retirados los vietnamitas, puedan obtener, en función de esa preponderancia militar, una influencia excesiva en el proceso de transición. Los riesgos que, a la vista de la trágica experiencia anterior, derivarían de esa influencia han determinado una clara evolución en la política occidental y de los países de la Asociación de Naciones del Sureste Asiático (ASEAN), en el sentido de valorar el papel que puede desempeñar el actual Gobierno de Pnom Penh. Si bien su desaparición sería necesaria para que ocupe su puesto el nuevo Gobierno de unidad nacional, ello puede hacerse manteniendo estructuras que eviten un vacío de poder y ayuden a reducir al mínimo el papel de los *jemeres rojos*.

Las próximas reuniones de París se dedicarán a calibrar los diversos aspectos de esa compleja operación política. De momento existe acuerdo sobre la presencia de Laos y Malasia al frente del comité de garantías internacionales, aspecto que ha sido decisivo en las negociaciones previas. Un punto a estudiar de aquí a finales de agosto, cuando volverá a convocarse la conferencia, es el de la posible presencia de fuerzas internacionales patrocinadas por la ONU para garantizar tanto la retirada vietnamita como el resto de los compromisos que vayan alcanzándose.

Proceso fuera de lugar

LA DECISIÓN de procesar por sedición militar a cinco soldados sevillanos que se negaron a comer junto a unos retretes resulta tan desproporcionada y tan fuera de lugar que induce a interrogarse sobre el tipo de mentalidad de quienes la han tomado. Como queriendo curarse en salud, el juez militar que ha decidido el procesamiento ha pretendido quitar hierro al asunto afirmando que "la palabra *sedición* es muy aparatosa, pero el hecho no es de gran trascendencia".

Efectivamente, la cuestión no está en la terminología, sino en el tipo penal que se oculta tras el vocablo, y sobre todo en la pretensión de aplicarlo a un hecho tan nimio e intrascendente como el que se imputa a los soldados sevillanos. Con mejor criterio y mayor dosis de sentido común, el fiscal militar ha solicitado el sobreseimiento de la causa. Resultaría ciertamente aberrante que esa forma de protesta de unos soldados provocase un consejo de guerra y la eventual imposición de una pena de hasta ocho años de prisión. Aun suponiendo que la conducta de los soldados no encajase del todo en las pautas propias de la vida militar, parecería más racional y congruente que su corrección se efectuase por la vía disciplinaria, sin necesidad de recurrir al Código Penal Militar, reservado para supuestos realmente lesivos para el servicio y los intereses de las Fuerzas Armadas.

En todo caso, el suceso es sumamente revelador de los criterios que todavía rigen en el interior de los cuarteles, y sobre todo de la forma autoritaria de aplicarlos a quienes en definitiva sólo tienen la condición de militares de manera accidental y transitoria. Porque si resulta sorprendente que se eche mano de la rigurosidad del Código Penal Militar para solventar un incidente tan insustancial, no menos chocante es la ausencia de investigación sobre la posible arbitrariedad del mando empeñado en que los soldados comieran en un lugar calificado de "verdadera cochiquera carente de las más mínimas condiciones higiénicas y de salubridad". Ni el rigor ejercido con los soldados ni la lenidad demostrada con sus jefes van a ayudar precisamente a acrecentar la confianza de los ciudadanos en las Fuerzas Armadas, sobre todo de aquellos que por su edad están llamados a cumplir el servicio militar obligatorio. Y, desde luego, no se alcanza a ver en qué sale ganando la disciplina militar con el trato vejatorio e innecesariamente rigorista de quienes durante un momento de su vida están sujetos a ella.

A diferencia del Código Penal común, el militar actualmente vigente ha sido elaborado de nueva planta de acuerdo con las exigencias constitucionales y las más depuradas técnicas en materia penal. Si en el primero, formado en gran medida por un aluvión de sucesivas y a veces contradictorias reformas parciales, existen todavía preceptos en claro desfase con las actuales realidades sociales, no ocurre lo mismo en el caso del segundo. Pero el caso que comentamos evidencia que lo que sí existen son criterios anacrónicos en la aplicación de su articulado.

Uno de los principios básicos del derecho penal moderno es el de intervención mínima. Sería contradictorio con este principio, además de incongruente con el propio sistema punitivo de las Fuerzas Armadas, seguir insistiendo en extender la sanción penal a conductas y supuestos que, en todo caso, tendrían una dimensión exclusivamente disciplinaria. En este sentido, la respuesta que dé el Tribunal Militar Territorial de Sevilla a la petición de sobreseimiento de esta causa por sedición contra cinco soldados puede ser reveladora del tipo de relación que se pretende exista en el interior de los cuarteles entre el mando y la tropa.

fondomac

Gaur 3-8-89
Ultima.

Serra asegura que el Polígono de Las Bardenas «es necesario, aunque disminuirá su uso»

Agencias

MALLORCA. El ministro de Defensa, Narcís Serra, afirmó ayer que su Ministerio necesita el polígono de tiro de las Bardenas Reales (Navarra), aunque puntualizó que está previsto disminuir su uso. Serra dio una rueda de prensa en la localidad mallorquina de Deiá, donde pasa sus vacaciones, y explicó que la necesidad de mantener el polígono de tiro de las Bardenas está en función de que España tiene un ejército y «no tiene sentido que tengamos un ejército del Aire y no lo podamos entrenar». En este sentido, precisó que «necesitamos mantener el entrenamiento del ejército del Aire para que sea operativo».

Sin embargo, afirmó también que el uso del polígono de tiro de las Bardenas disminuirá en cuanto se ponga en marcha el campo de entrenamiento de Anchuras, y justificó esta disminución porque «con Anchuras ahorraremos combustible al ser más fácil el desplazamiento desde las bases militares».

El ministro puntualizó que las Bardenas son «un caso en el que el Ministerio de Defensa quiere demostrar que hace bien las cosas». También expuso su opinión sobre la isla de Cabrera y su utilización por el Ejército, y aseguró que «estoy convencido de que llegaremos a un acuerdo entre el Gobierno balear, el Ayuntamiento y el Consejo Superior de Investigaciones Científicas».

Serra anunció que su Ministerio estudia con compañías de seguros privadas la cobertura de accidentes en los soldados cuando estos se encuentran fuera de servicio, al tiempo que recordaba que la actual legislación militar ya cubre todos los supuestos de accidente cuando ocurren en servicio.

Respecto a la sentencia de la Audiencia Provincial de Sevilla, que falló en el sentido de que la Guardia Civil no es un Cuerpo militar, el ministro dijo que no podía opinar sobre la misma porque no la había leido, lo que esperaba hacer en el mes de septiembre cuando finalizasen sus vacaciones.

También aludió al movimiento de Objección de Conciencia subrayando que es un derecho que está reconocido en España y que una vez que a aquellos que lo ejercen les ha sido reconocido se trata ya de una cuestión del Ministerio de Justicia y no de su Departamento.

Narcís Serra aseguró que desconoce cuándo se celebrarán las elecciones, y se limitó a recordar las palabras del presidente del Gobierno en el sentido de que está reflexionando sobre la fecha.

Deia 4.8.89
Euskadi 7

En Guipúzcoa

108 jóvenes no se han presentado ante la Junta de Reclutamiento

Ciento ocho mozos pertenecientes al reemplazo 90 han sido requeridos para que se presenten ante la Junta de Clasificación y Revisión del Centro Provincial de Reclutamiento de Guipúzcoa antes del día 12 de agosto.

Según ha publicado el Boletín Oficial de Guipúzcoa, estos jóvenes serán declarados prófugos en caso de no comparecer y quedarán, por infracción administrativa, sometidos a las sanciones que procedan incursas en el artículo 43 de la Ley del Servicio Militar vigente.

fondomoc

colaboraciones

Gaztea naiz...eta?

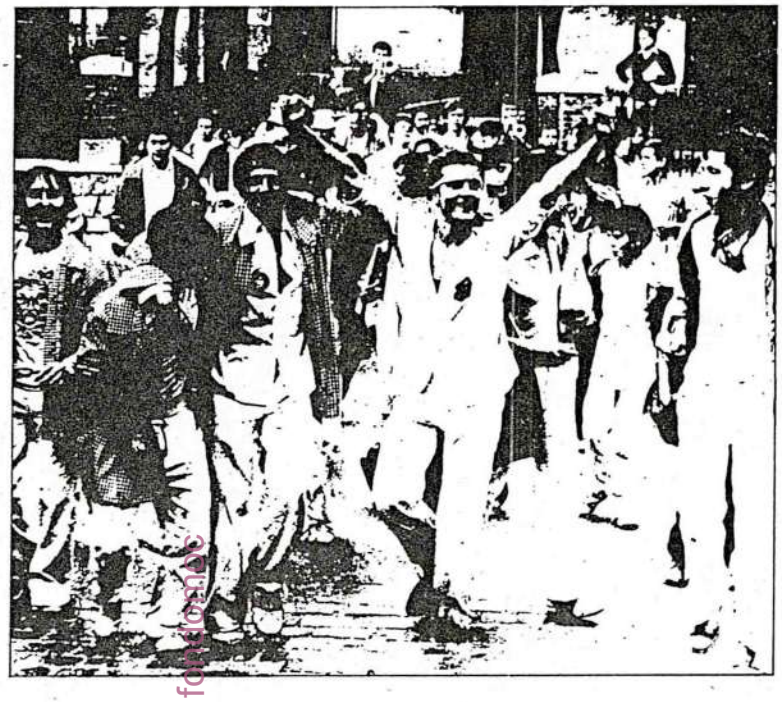

«Qué grande es ser joven», dicen los de los grandes almacenes en su publicidad, que al parecer deben entender mucho de esto. Sin embargo, lo cierto es que últimamente nos lo están poniendo bastante difícil. En la mayoría de los casos, ser joven significa estar condenado al paro crónico o a subsistir a base de contratos eventuales en unas condiciones de trabajo que muchas veces rayan el esclavismo; ser joven significa estar obligado a servir a un Ejército que no sólo no defiende nuestros intereses, sino que es la máxima expresión de la negación de los mismos; ser joven significa ser una víctima en potencia del jako que inunda nuestras calles con una impunidad más que sospechosa; ser joven, en definitiva, significa tener casi todas las papeletas de esta rifa en la que se sortea el ser detenido, cacheado, golpeado, torturado, amenazado o marcado a punta de navaja.

El plan ZEN, aquel siniestro engendro urdido hace unos años por los cerebros grises del Ministerio del Interior, ya dejaba bien claro que, para ellos, joven es igual a sospechoso. Y el plan ZEN no ha dejado de estar en vigor en ningún momento, aunque ahora se lo traten de hacer más disimulado y no le den tanta publicidad como antes. Para ellos, vestir, expresarse o comportarse de determinada forma sigue siendo un delito.

A militares, policías y banqueros les hace daño la lucha que lleva adelante el pueblo vasco para lograr su liberación, porque esa lucha pone muy seriamente en peligro los privilegios de que actualmente disfrutan. Por eso responden con nuevas medidas represivas a las justas y razonables aspiraciones de este pueblo. Y no es de extrañar que, a la hora de repartir caña, nos coloquen en su punto de mira a los/as jóvenes vascos/as, que en infinidad de ocasiones hemos demostrado nuestra predisposición a participar en todas y cada una de las luchas, incluidas las más arriesgadas y comprometidas, que lleva a cabo el pueblo vasco.

El Estado español, no contento con secuestrarnos durante un año de nuestra vida para servir a un Ejército que no es el nuestro, ofrecernos un prometedor futuro lleno de paro, droga y marginación y amenazarnos con la cárcel, la bañera y la gillette para el que no pase por el aro, pretende ahora negar nuestra propia condición de jóvenes vascos/as, indicándonos cómo debemos vestir y cómo debemos pensar.

Es por eso que tratan de promocionar la imagen del joven como un ser aborregado cuyas máximas aspiraciones en la vida son llevar ropa chachi, tener pelas para gastar y oir a los Hombres G. Intentan vendernos la idea de que los jóvenes no tenemos iniciativa propia, que se nos tiene que dar todo hecho y que somos incapaces de movernos por algo que no sea el ritmo del acid house.

Quieren negar nuestro derecho a ser jóvenes, a divertirnos a nuestra manera, a pensar por nuestra cuenta y tomar partido en la pelea que enfrenta a nuestro pueblo con el Estado español, porque saben que, si lo hacemos, no será precisamente para ponernos en el mismo lado de la barricada que aquellos que nos explotan y machacan.

Una vez más, van de cráneo si piensan que vamos a renunciar ni más ni menos que a ser lo que somo: jóvenes y vascos/as. Las fiestas que ya tenemos encima en todos los pueblos y barrios de Euskal Herria son una buena oportunidad para demostrarles una vez más que sabemos divertirnos a nuestra manera, con alegría pero sin olvidar los temas que quedan pendientes, ni a los amigos de la cuadrilla que deberán pasar estas fiestas peleando por unas condiciones de vida dignas tras los barrotes de una cárcel de exterminio, o secuestrado por el Ejército español en algún rincón perdido de la Península. Es una buena ocasión para demostrarles que seguimos sabiendo quiénes son nuestros amigos y, por supuesto nuestros enemigos.

JARRAI (KAS)

Gaur 4.8.89
Euskadi 10

Más de cien jóvenes serán declarados prófugos si no acuden al reclutamiento

fondomoc

Vasco Press

DONOSTIA. Un total de 108 mozos pertenecientes al reemplazo del 90 han sido requeridos para que se presenten ante la junta de clasificación y revisión del centro provisional de reclutamiento de Guipúzcoa antes del día doce de agosto.

Según ha publicado el Boletín Oficial de Guipúzcoa estos jóvenes serían declarados prófugos en caso de no comparecer y quedarán por infracción administrativa, sometidos a las sanciones que procedan incluídas en el artículo 43 de la Ley de Servicio Militar vigente.

Del total de 108 jóvenes, treinta están domiciliados en San Sebastián el resto en diversas localidades guipuzcoanas. Tres mozos de Antzuola, uno de Zestoa, uno de Elgoibar, cuatro de Hernani, seis de Arrasate, uno de Motriku, cinco de Oñate, dos de Oiartzun, cinco de Pasajes, seis de Renteria, tres de Zarautz y dos de Zumaia. El resto, que asciende al número de 39, están domiciliados en Eibar.

Vecinos de Ferrol contra campo de tiro

Ferrol

Cerca de un centenar de vecinos de la parroquia ferrolana de Cobas cortaron ayer el tráfico y posteriormente se concentraron frente al campo de tiro del Ejército en el monte Marmadeiro, en reivindicación de la puesta en libertad de un detenido, Juan López Hermida que permanece encarcelado en la prisión provincial por supuesta agresión a dos policías militares durante una concentración anterior.

Los hechos ocurrieron durante una manifestación vecinal hace dos semanas, en protesta por las prácticas de tiro que realiza el Ejército.

Los vecinos de Cobas reivindican la devolución del terreno mancomunado, y están pendientes de que el Tribunal Supremo dicte sentencia sobre la apelación presentada hace ya dos años por el Ejército de Tierra.

Anteriormente, la Audiencia Territorial de La Coruña había dictado sentencia favorable a los vecinos y estipulaba la devolución de los terrenos.

Los insumisos han protagonizado numerosas movilizaciones.

Presentado un escrito de apoyo al objetor vasco encarcelado

Donostia

La Coordinadora Antimilitarista de Gipuzkoa presentó ayer en rueda de prensa un escrito firmado por distintos partidos, sindicatos y organismos, en el que se denuncia el encarcelamiento del objetor de Orereta José Luis Fernández, detenido el pasado 25 de julio, y se solicita su inmediata puesta en libertad, así como el sobreseimiento de la causa que contra él se sigue. Representantes de Kakitzat señalaron que la detención de José Luis Rodríguez "no es una casualidad, sino que obedece a una estrategia política consistente en la represión contra un número reducido de insumisos, en momentos concretos y determinados pueblos". Por otra parte, dentro de las acciones convocadas para exigir la libertad del objetor, a la 1 de la tarde de ayer se cortó en Orereta la N-1. Estas movilizaciones, según señalaron miembros de Kakitzat en la rueda de prensa, se seguirán realizando mientras haya objetores presos y el Gobierno del PSOE no retire la Ley de Objeción; "causante de la actual situación".

El escrito presentado por la Coordinadora Antimilitarista de Gipuzkoa ha sido firmado por las formaciones políticas HB, EA y EE; por los sindicatos CCOO y CNT; y por organismos como las Gestoras pro-Amnistía, Salhaketa, Consejo de la Juventud, Comisión de Derechos Humanos de Donostia, Jarrai y Alimeentación y Desarme. Según se señaló en la rueda de prensa, va a ser remitido al Ministerio de Defensa, al CNOC y al juez militar de Ceuta, que es quien ha abierto las diligencias.

José Luis Fernández fue detenido el pasado 25 de julio, a las 11 de la mañana, por efectivos de la Guardia Civil. Fernández se había declarado objetor de conciencia el 11 de agosto del 87 por medio de la declaración colectiva. El 9 de octubre de ese mismo año el CNOC le solicitó ampliación de motivos y, tras la presentación de una serie de recursos, le fue denegado el estatus de objetor el 29 de junio de 1988, mientras que otros 10.000 jóvenes del Estado habían sido aceptados como tales tras haber presentado la misma declaración colectiva.

Como consecuencia de su no aceptación como objetor, José Luis Fernández fue sorteado el 13 de agosto del año pasado y destinado a Ceuta. La incorporación a filas debió realizarla el 2 de marzo de este año, pero no acudió a su destino. El 13 de abril se presentó junto a otros once insumisos en el Gobierno Militar de Gipuzkoa.

Los representantes de la Coordinadora Antimilitarista de Gipuzkoa recordaron que en la actualidad hay más de 200 objetores insumisos, de los que 20 son de Gipuzkoa. Todos ellos se han presentado en los respectivos gobiernos militares y actualmente, salvo José Luis Fernández, se encuentran en libertad.

Orden de traslado

Según señaló la abogada del objetor, el juez militar de Ceuta ha dictado una orden de traslado para que José Luis Fernández sea llevado a declarar. Aunque no se conoce con exactitud cuándo será trasladado a Ceuta, el viaje puede suponer, según la abogada, un trauma para el insumiso preso, ya que tendría que pasar por diversas cárceles del Estado, con lo que el viaje podría tener una duración de quince días.

El director de la cárcel de Martutene y la abogada van a solicitar la libertad provisional de Fernández, al objeto de que pueda presentarse por sus medios a declarar en Ceuta cuando sea citado por el juez militar.

fondomoc

EL PAÍS, jueves 10 de agosto de 1989

VICENÇ FISAS ARMENGOL

El reto del 1%

Una tercera parte de toda la investigación que se hace en el mundo es para fines militares. No existe ninguna actividad científica que reciba tanta atención, ya sea en personal o en subvenciones, como la investigación en armamentos. Esta realidad tiene, evidentemente, partidarios y detractores, pero en la comunidad mundial —incluida la ONU— se han alzado multitud de voces solicitando un cambio radical de esta situación, especialmente porque inicia o estimula el rearme, además de imposibilitar la asignación de recursos para investigar sobre campos de utilidad social.

Esta militarización de la actividad científica se ha manifestado especialmente en las grandes potencias y en los países con poder nuclear. Es un grupo reducido de países, por tanto, el primer responsable de esta situación.

Hasta hace poco España no dedicaba grandes sumas para la investigación militar. Las armas se compraban fuera, por lo que sólo era necesario dedicar pequeñas cantidades para desarrollar unos cuantos proyectos autóctonos. Pero las cosas han cambiado, y mucho. Desde 1989, los presupuestos de investigación y desarrollo (I+D) militar se han disparado espectacularmente en España, dedicándose a ello ya una cifra cercana a los 50.000 millones de pesetas anuales, una cantidad que duplica el presupuesto del mismo Consejo Superior de Investigaciones Científicas, el organismo civil de investigación más importante de España.

La causa de esta increíble asignación de recursos para investigar sobre nuevos armamentos, que ha situado a España en los primeros lugares del *ranking* europeo sobre este tema, ha sido la decisión política de participar activamente en programas armamentistas de la OTAN, especialmente en el avión de combate europeo (EFA). Sólo para este proyecto ya vamos a destinar 155.000 millones de pesetas en la fase de investigación. Otros proyectos internacionales se llevarán, en los próximos años, otros 100.000 millones de pesetas suplementarios.

Esta vocación de ser los pioneros, los primeros de la clase en el proyecto atlantista, choca frontalmente con la realidad política europea y con la necesidad de moderar drásticamente los comportamientos armamentistas que han sido habituales en la política militar europea de los últimos decenios. Hemos llegado al punto en donde lo cuerdo es tomar decisiones políticas concretas que puedan dar forma a la *casa común europea* y a la *seguridad en común*, dos conceptos complementarios que sólo podrán llevarse a término desde un plano político en el que impere la confianza y la voluntad de cooperación, es decir, desde formas completamente alejadas de la fuerza militar y la disuasión armamentista.

Y es precisamente en esta oportunidad histórica cuando nuestros responsables políticos deciden dar toda su confianza, y nuestros dineros, a la construcción del mercado europeo de armamentos, pagando sumas astronómicas en investigación de armas de dudosa utilidad militar y nefasta utilidad política y social.

¿Por qué un país como España, todavía tan necesitado de recursos económicos para solventar importantes y abundantes deficiencias estructurales, se vuelca tan *ejemplarmente* en la investigación militar?

Una de las respuestas es, creo, de carácter psicológico. Durante la transición política, y quizá hasta ahora mismo, la clase política española ha hecho todo lo posible para mostrar, ante la opinión pública exterior, el carácter europeo del proyecto político español. El "somos europeos y lo vamos a demostrar" ha sido más que una manifestación de buena voluntad en la aproximación hacia estructuras económicas y políticas que imitar. Ha sido también la manifestación exterior de un complejo de inferioridad y de un terror a quedar marginados de lo que se cuece en Europa, a nivel político, económico y tecnológico. La llamada *modernización* ha servido de cortina para ocultar cualquier veleidad alternativa u original que se apartase de los cánones establecidos. La entrada y posterior permanencia en la OTAN, en un momento en que ya empezaba a plantearse un futuro europeo sin bloques militares, ha sido el ejemplo paradigmático de este miedo a construir un camino propio que, siendo europeo, fuese a la vez crítico.

Volcarse hacia la tecnología militar y el desarrollo de nuevos armamentos, y en unos porcentajes superiores a los de la mayoría de los países europeos, constituye, desde mi punto de vista, una nueva expresión de esta necesidad de decir al mundo que "aquí estamos nosotros, para lo que haga falta". Pero está por ver si, más allá del incremento del volumen de negocios de unas cuantas empresas, esta decisión beneficiará a la gente de este país y a la construcción política de Europa.

Durante el próximo trienio, el Ministerio de Defensa tiene previsto gastar 170.000 millones de pesetas en investigación militar, especialmente en programas armamentistas de la OTAN. La cantidad es impresionante, sobre todo si consideramos que es para reforzar la vertiente armamentista de una política de seguridad europea que, ahora más que nunca, necesita de iniciativas imaginativas y valientes en el campo opuesto al armamentismo, esto es, en el terreno de la cooperación política y económica entre los bloques.

Desde hace años, varios centros de investigación sobre la paz han elaborado propuestas desmilitarizadoras para España y para Europa. Algunas de ellas han sido recogidas, al cabo de los años, por los responsables de la conducción política europea; otras, normalmente las más osadas, permanecen todavía en la vitrina de referencias para el futuro. Todas ellas, sin embargo, suelen tener el mérito de haberse adelantado en unos cuantos años a lo que ahora se entiende como *mundo de lo posible*.

La poca atención que se ha dado en España a este tipo de reflexiones y estudios contrasta, evidentemente, con la total disponibilidad para investigar en el armamentismo. Por ello quisiera lanzar desde estas páginas un reto a la Administración pública: que dedique a la investigación para la paz, como mínimo, un 1% de lo que tiene previsto gastar en I+D militar. Para los próximos tres años, esto es, hasta el mítico 1992, supondría una aportación de 1.700 millones de pesetas para reflexionar sobre los temas de defensa y seguridad de otra forma, por personas ajenas a los intereses armamentistas y desde centros fundamentalmente no oficiales y no vinculados con el poder.

Negar este 1% para una investigación alternativa que está apoyada por la ONU y la Unesco, dejando el restante 99% para el armamentismo, creo que sería un gran error de previsión política, especialmente porque muchas de las propuestas y de los análisis que se han hecho desde la investigación para la paz se han visto confirmados o puestos en práctica al cabo del tiempo. Convendría, por tanto, darle una oportunidad.

Deia 13-8-89

Cinco manifestantes pacifistas, contusionados

Cinco personas resultaron contusionadas de diversa consideración como consecuencia de una carga policial contra una concentración ante la prisión militar de El Ferrol, para pedir la libertad del «insumiso» gallego Fernando Rodríguez Gómez. Xosé Dopico, Encarna Segade, Jesús y María José Pérez Lage y Alexandre Carrodeguas, presentaron denuncias ante el Juzgado de Guardia contra los efectivos de la Policía Nacional, a los que acusan de haberles causado contusiones.

fondomoc

Egin 13.8.89
Ultima Página

Contusionados al pedir la libertad de un insumiso

Ferrol

Cinco personas han sufrido contusiones de distinta consideración, como consecuencia de una carga policial, en el transcurso de una concentración ante la prisión militar de Ferrol, en la que se pidió la liberación del insumiso gallego Fernando Rodríguez Gómez.

A consecuencia de estos hechos presentaron denuncias ante el juzgado de Guardia Xosé Dopico Luzardo, Encarna Segade, los hermanos Jesús y Maria José Pérez Lagio, y Alexandre Carrodeguas, los cuales manifestaron haber sufrido contusiones como consecuencia de la actuación de las fuerzas del orden.

Los hechos comenzaron cuando unas 200 personas se concentraron ante la prisión militar de Carranza, atendiendo a una convocatoria del colectivo antimilitarista "Rompanfilas", miembro de la Asamblea Nacional de Objectores de Conciencia (ANOC), a la que se sumaron distintas fuerzas políticas y sindicales gallegas.

Efectivos de la Policia Nacional destacados en el lugar impidieron que los manifestantes formasen, como tenian previsto, una cadena humana a las puertas de la prisión, permaneciendo a una cierta distancia, al otro lado de la calzada.

Cuando los concentrados intentaban aproximarse a la prisión, los efectivos policiales cargaron contra el grupo, uno de cuyos componentes, Alexandre Carrodeguas, declaró que había sufrido una patada en los testículos. Un grupo de concentrados se presentó en el lugar "vestidos" con bolsas de basura.

fondamoc

ERRA A LA GUERRA

VECINOS DE ANCHURAS, LAS BARDENAS, COBAS, BARBATE Y SAN FERNANDO LEVANTAN SIN ARMAS CONTRA LOS POLIGONOS DE TIRO

UNA ola de protestas contra los polígonos de tiro militares se ha desencadenado en España. Los vecinos de Anchuras, Las Bardenas Reales, Cobas, Barbate y San Fernando han dejado sus labores habituales para enfrentarse a militares y guardias civiles. Intentan impedir que instalen campos de tiro junto a sus casas o que bombardeen sus playas y sembrados. El Ejército, por su parte, mantiene que esas zonas de entrenamiento son imprescindibles para la adecuada preparación de las Fuerzas Armadas. Entre unos y otros se ha iniciado una guerra sin armas, pero no siempre exenta de violencia.

J. GUERRA/D-16

El alcalde de Anchuras, Santiago Martín, protesta a caballo de un vecino ante la Guardia Civil.

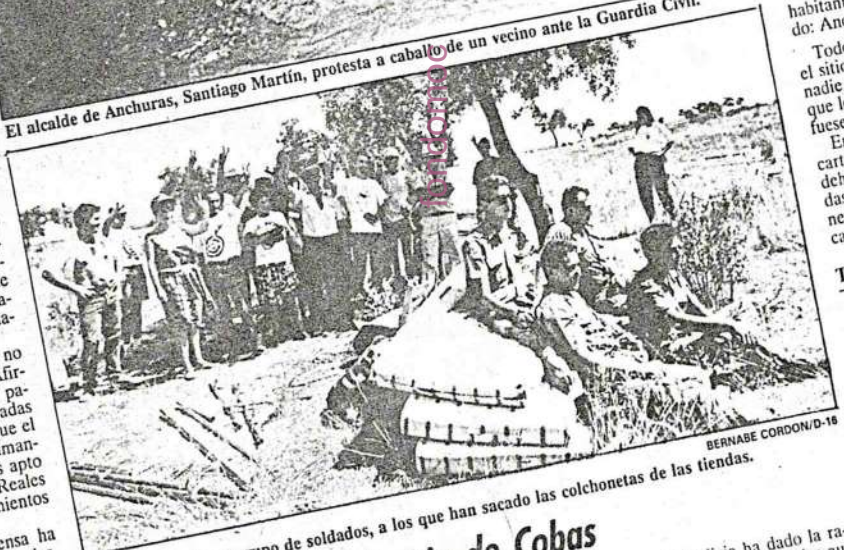

BERNABE CORDON/D-16

Los vecinos ante un grupo de soldados, a los que han sacado las colchonetas de las tiendas.

ANA TAGARRO/D-16

MADRID.—*«No se compra con dinero la voluntad de un pueblo entero»*. Las pancartas estaban durante esta semana en Anchuras, pero textos similares se pueden leer en otras zonas que están en pie de guerra contra los campos militares.

Los vecinos de Anchuras (Ciudad Real), Las Bardenas Reales (Navarra), Cobas (El Ferrol) y Barbate y San Fernando (Cádiz) se manifiestan contra la presencia de aviones militares sobrevolando sus pueblos en labores de entrenamiento o contra el lanzamiento de proyectiles en sus playas o campos de siembra.

Los militares, por su parte, no están dispuestos a ceder. Afirman que necesitan practicar para tener a las Fuerzas Armadas preparadas. Hace ya años que el Ejército del Aire viene reclamando un nuevo polígono más apto que el de Las Bardenas Reales para realizar sus entrenamientos de tiro.

El Ministerio de Defensa ha buscado un lugar adecuado desde 1983, pero a nadie le gusta la idea de vivir junto a una finca en la que van a tirar bombas. Así pues, se fijaron en las zonas más deshabitadas y encontraron Cabañeros, en Ciudad Real.

En busca de un campo

Pero la oposición de los habitantes del lugar, entonces respaldados por el presidente de la Junta de Castilla-La Mancha, *José Bono*, acabó logrando que fuese declarado parque natural.

Al malestar entre los militares por esa decisión se vino a sumar el descontento provocado por la reciente ley de la Función Militar. El Gobierno, consciente de que no es conveniente ponerle tantas trabas al Ejército, decidió encontrar cuanto antes otro terreno para el campo de tiro. Y mirando el mapa, descubrió, a 20 kilómetros de Cabañeros, un municipio perteneciente a Ciudad Real, pero enclavado en la provincia de Toledo, con una densidad de población de tan sólo 2,5 habitantes por kilómetro cuadrado: Anchuras.

Todo parecía indicar que era el sitio ideal. Lo que ni *Serra* ni nadie podía prever entonces es que los 538 vecinos de Anchuras fuesen tan *peleones* y luchadores.

En Anchuras, hasta sobre los carteles de caza colocados en las dehesas escriben *«tiros no»* y todas las paredes y carreteras tienen alguna pintada en contra del campo de tiro.

Tierra de nadie

El municipio castellano-manchego es un poco tierra de nadie, por su localización entre tres provincias y la falta de identificación de sus habitantes con los Gobiernos regionales o autonómicos. Se proclaman *cantón independiente*, y como tal se sienten y viven.

Sin embargo, les une entre ellos una especial relación que ridera, como aquellos antiguos alcaldes de literatura, *Santiago Martín*, de veintiséis años, cuyo prestigio en el pueblo va mucho más allá de adscripciones políticas.

Junto a *Santiago*, *Rafael Galán*, un párroco de esos que se imaginan en las sierras nicaragüenses. Es batallador como el primero y dispuesto, como todos, a evitar el campo de tiro.

El Ecologista es otro de los que encabezan esta protesta. Aunque no tiene el carisma del alcalde y el sacerdote, ni es natural de Anchuras, *José Manuel Hernández*, presidente de la Sociedad para la Defensa de Cabañeros, se ha ganado el afecto y la confianza de los vecinos. Seguirá con ellos hasta que haya conseguido que se declare a Anchuras parque na- ●●●

El sitio de Cobas

Antonio Ojea/D-16

El Ferrol es una ciudad casi sitiada. Situada al fondo de una estrecha ría, limita al oeste con el Arsenal de la Armada, al norte con las instalaciones de un regimiento de infantería y al noroeste con el campo de tiro del monte Marmadeiro.

No muy lejos, otro campo de tiro, éste utilizado sólo por la Marina de guerra, en la larga playa de Doniños, fue objeto hace algún tiempo de movilizaciones vecinales hasta conseguir la suspensión de los ejercicios en verano y su limitación, muy estricta, el resto del año.

Los vecinos de la parroquia de Cobas, en el municipio de El Ferrol (La Coruña), tienen ya su víctima en la disputa que mantienen con el Ejército sobre el uso del terreno que ocupa el campo de tiro de Marmadeiro. *Juan Carlos López Hermida* fue detenido el pasado día 3 por orden del juez togado militar de la zona y permanece ingresado en la prisión provincial de La Coruña, acusado de agredir a una patrulla de la Policía Militar e invadir reiteradamente el campo de tiro.

Los vecinos de Cobas están metidos de lleno, desde hace varios meses, en una larga batalla para recuperar la posesión de una parte del monte Marmunal reclaman, y que está ocupada por instalaciones militares de un campo de tiro que utilizan la Armada y el Ejército para sus prácticas.

El Tribunal Superior de Justicia de Galicia ha dado la razón a los vecinos, pero las autoridades militares han recurrido la sentencia ante el Supremo y éste tiene todavía pendiente su resolución.

Las prácticas de tiro del Ejército y la Armada han producido en las vecinas viviendas roturas de cristales, sobresaltos continuos y preocupación.

Los vecinos y veraneantes de Cobas reclaman también el uso de esa playa, del que se han visto privados por las actividades militares, y comentan el caso de unas cincuenta personas que, el verano pasado, se vieron sorprendidas por los ejercicios de tiro y tuvieron que permanecer, durante bastante tiempo, aplastadas contra la arena, porque oían silbar los proyectiles sobre sus cabezas.

El campo de tiro del Retín (Cádiz) es una pesadilla para los habitantes de la zona. Ha costado la vida a un total de seis personas, tres de ellas niños, cuando recogían la chatarra

Un grupo de vecinos de Cobas (La Coruña) tuvieron que permanecer tumbados en la playa mientras escuchaban los silbidos de proyectiles por encima de sus cabezas, durante un ejercicio de tiro

•••

tural, como se hizo con Cabañeros.

Precisamente con una parte de Cabañeros, se hizo la permuta que dio origen a la adquisición de El Cijaral para fines militares. El Ministerio de Defensa le dio al ex propietario de El Cijaral, *Jaime de Soto*, una parte de Cabañeros, que dedicará a la caza mayor. Curiosamente, *Jaime de Soto* había comprado El Cijaral y lo había acondicionado lujosamente como regalo de boda el pasado verano, cuando contrajo matrimonio con la hija del duque de Arión, amigo personal del Rey.

El Ministerio de Defensa ha declarado zona de interés para la defensa 67,5 kilómetros cuadrados, de los cuales cinco serán propiamente el polígono de tiro y el resto se cercan para prever posibles errores o accidentes de los aviones.

Interés para la defensa

Alrededor de esa zona se ven afectados varios pueblos, además de Anchuras. Sin embargo, salvo algunos vecinos de Minas de Santa Quiteria y Campillo de la Jara, la mayoría no han opuesto resistencia al campo de tiro, en parte por apatía, y en parte porque consideran que la presencia de los militares puede beneficiarles económicamente.

Los de Anchuras, en cambio, dicen que no se han dejado impresionar, y cuentan cómo su alcalde mantuvo sus convicciones, incluso después de que *«el mismísimo Serra le llevó en helicóptero a Madrid y le dio bien de marisco para comerle el coco»*.

Santiago Martín dijo entonces que el ministro le había prometido que *«no tendría problemas en las próximas elecciones y hasta debió pensar que tragaba, porque yo callaba y lo único que quería era volver con mi gente»*.

Y con su gente sigue desde entonces, rompiendo todos los esquemas de quienes, siguiendo una de las frases *memorables* de *Franco*, pensaban: *«Estos manchegos nunca protestan por nada.»*

La presencia de los militares ha provocado todo tipo de rechazos. Los del alcalde y del cura van por la vía humana, los de los ecologistas por la defensa de una zona de gran riqueza natural.

Para el Ejército hay también algunos problemas. Uno de ellos son las águilas, buitres y demás aves que surcan el cielo de la zona y que en caso de colisionar con los F-18 provocarían serios accidentes.

Además, los aviones sobrevolarán la central nuclear de Valdecaballeros, el pantano de Cijara, que produce nieblas peligrosas para los vuelos, y el embalse de García Sola, que, si sufriese algún daño, produciría una enorme inundación.

La posibilidad de que la catástrofe se produzca es, según el Ministerio de Defensa, mínima, pero para los vecinos es más que suficiente. Por eso, junto con otros afectados por los polígonos de tiro, han decidido hacerle la guerra a la guerra.

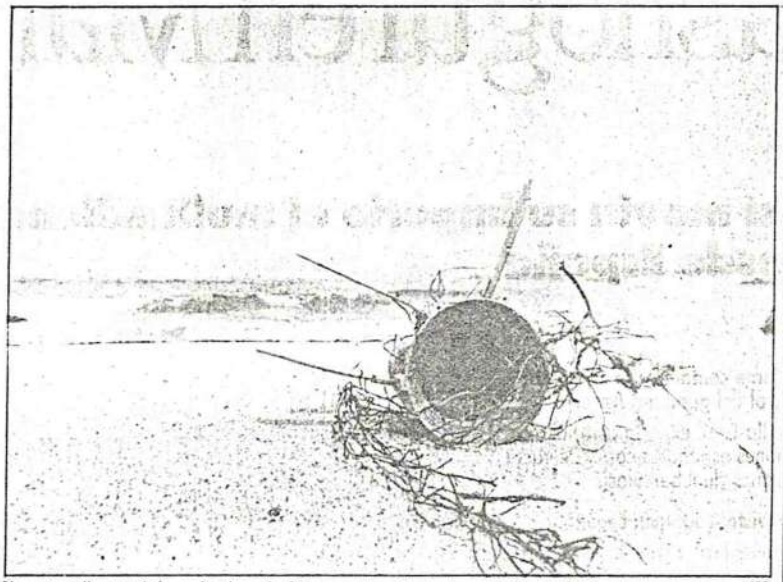

Un proyectil «aterrizó» en la playa de Cobas, perteneciente al municipio de El Ferrol. EFE

El último avión caído en Las Bardenas abrió un enorme cráter en la tierra. DANIEL PEREZ/D-16

fondomoc

Retín y Camposoto, dos pesadillas

Manuel Bernal/D—16

CADIZ.— El campo de tiro del Retín, en Barbatre, y el de Camposoto , en San Fernando, son dos pesadillas para los habitantes de estas dos zonas gaditanas. El primero de ellos es el que hasta ahora ha resultado más peligroso. Ha costado la vida a un total de seis personas, tres de ellas niños, cuando recogían chatarra.

Está situado en el término municipal de donde es alcalde *Serafín Nuñez*, que en un intento de liberar a su localidad de este peligroso recinto envió un escrito al Ministerio de Defensa solicitando que el polígono fuera trasladado al término municipal de Tarifa. Naturalmente la póstura del alcalde provocó el evidente encuentro dialéctico entre los dos Ayuntamientos.

El campo de tiro de Camposoto también está siendo noticia en los últimos días, tanto con la llegada, como cada año, de la temporada playera, como por la toma de posesión del nuevo alcalde de la ciudad de San Fernando, *Antonio Moreno*.

Moreno desbancó recientemente en moción de censura al socialista *Avelino Arias*. La playa de Campsoto es, según su actual alcalde, el único terreno ocioso con que cuenta su ciudad. Cada año es limpiado de restos de artefactos para que los más de 80.000 habitantes de la localidad puedan disfrutar de la playa más cercana a San Fernando.

El municipio ha intentado dotar de la suficiente infraestructura para hacer más cómoda la estancia de los bañistas en la playa, pero el intento fue cortado por la Comandancia General de la zona marítina del Estrecho al considerar que las obras carecían de las correspondientes autorizaciones.

Antonio Moreno manifestó a D-16 que una de las primeras gestiones que realizará en su cargo será la desmilitarización de Camposoto. Para ello se requiere, según indicó, la desviación de la línea de tiro del polígono militar «Costillas».

Las Bárdenas, un clásico

Mario Ortiz/D—16

ZARAGOZA.—La consigna *«Las Bárdenas para regadío»* ha sido el banderín de enganche de las diferentes campañas organizadas desde Aragón y Navarra solicitando el desmantelamiento del polígono de tiro de Bardenas Reales.

Un campo de tiro aéreo, utilizado de forma indistinta por el Ejército del Aire español y por las distintas unidades de la USAF desplegadas en Europa, que viene siendo objetivo prioritario en las campañas de todas las organizaciones pacifistas y antimilitaristas navarras y aragonesas.

Este polígono, con un perímetro de 20 kilómetros, fue creado en los primeros años de la década de los años 50, a propuesta del entonces capitán general de la III Región Aerea, *José Daniel Lacalle*.

La primera consecuencia que tuvieron que sufrir los habitantes de las zonas cercanas al polígono fue el bloquéo en la construcción del Canal de Villafranca, que tendría que haber regado entre 10.000 y 15.000 hectáreas de terreno de Las Bárdenas.

Pese a las restricciones informativas de la época, pronto comenzó el rosario de informaciones relacionadas con los accidentes aéreos ocurridos en el polígono o en sus cercanías. Más de una veintena de graves accidentes se han producido desde entonces.

De forma paralela a la creación del polígono, por cuyo arrendamiento el Ministerio de Defensa comenzó pagando un alquiler de 20.000 pesetas anuales que han experimentado una escasa subida, comenzaron los movimientos de oposición a la permanencia de esta instalación.

Las protestas y los posicionamientos en contra del mismo comenzaron a arreciar con la llegada de la democracia.

Desde la Diputación Foral de Navarra, hasta el Ayuntamiento de Ejea de los Caballeros y de pueblos navarros, pasando por todo tipo de organizaciones ecologistas y antimilitaristas, se han pronunciado en reiteradas ocasiones por el desmantelamiento.

Desde hace varios años se organiza de forma conjunta entre asociaciones aragonesas y navarras la denominada *«Marcha de primavera»*.

En la última marcha realizada se llevó a cabo un acto simbólico consistente en la plantación, alrededor de todo el polígono, de cientos de cipreses.

Las esperanzas de los moradores de estas zonas se han venido abajo con las declaraciones realizadas la pasada semana por el ministro de defensa *Narcís Serra*, en las que aseguró que *«pese a la entrada en funcionamiento de Anchuras, Bárdenas no se desmantelará, aunque si disminuirá su actividad»*.

Insumiso encarcelado. Un herido leve y varios contusionados es el balance de las cargas policiales registradas ayer durante el encadenamiento humano protagonizado por más de 200 personas frente a la prisión militar de Caranza, en Ferrol, para exigir la libertad del insumiso Fernando Rodríguez Gómez.— S. E.

8.000 dosis de cocaína. Dos ciu-

Eg'u 16·8·89

MANIFESTACION ANTIMILITARISTA EN DONOSTIA.-A las ocho de la tarde, alrededor de doscientas personas se concentraron en la parte vieja en protesta por el servicio militar y contra la Ley de Objeción de Conciencia y en petición de libertad para Fernando Rodríguez, encarcelado por "insumiso" en el Ferrol. Los manifestantes, convocados por la Coordinadora Antimilitarista, utilizaron latas y otros objetos para armar "ruido" en favor de sus reivindicaciones. No hubo intervención policial.

fondo documental

Egin 17-8-89

17 INSUMISO *Gobernu militarrean aurkeztuko dira datorren astelehenean soldaduskari uko egiten diotela adierazteko. Hamazazpi horiekin, Bizkaian 53 kontzientzi eragozle dira dagoeneko soldadutzarako azkenengo lau deialdietan aurkeztu ez direnak. Aldi honetan, insumisoak gobernu militarrean egingo duten aurkezpena Bilboko Aste Nagusiaren barruan izango da. Hori dela eta, hamazazpi gazteok fanfarre eta konpartsen laguntzarekin hurreratuko dira bertara.*

Correo 19.8.89
Ultima hora 21

Diecisiete objetores vizcainos acudirán el próximo lunes al Gobierno militar

BILBAO. El Correo. Un total de diecisiete jóvenes vizcainos pertenecientes al Movimiento de Objección de Conciencia (MOC) que debían haberse incorporado a filas en el reemplazo del pasado mes de julio, se presentarán el próximo lunes en las dependencias del Gobierno militar de Bilbao para manifestar su condición de *insumisos* ante las autoridades castrenses, lugar al que acudirán acompañados de comparsas, fanfarrias y la chupinera de la Aste Nagusia. Eva Dolado.

Los insumisos reciben durante estos días la solidaridad de miembros de trece comparsas bilbainas, que a lo largo de toda la semana se han autoinculpado de haber alentado al objetor desobediente para que se negase a realizar el servicio militar ante notarios de la villa. Este último grupo de objetores ha devuelto al juez militar sus billetes de incorporación a filas que les conminaban a iniciar el servicio militar el pasado mes de julio.

Tres comparsas de Bilbo acompañarán a los objetores el lunes

I. BILBAO. Bilbo

Un nuevo grupo de 17 objetores de Bizkaia se presentará el próximo lunes ante las autoridades militares para manifestar su negativa a realizar la prestación del Servicio Militar, según informó ayer el MOC mediante una rueda de prensa en la que también participaron representantes de las comparsas Hontza, Txomin Barullo y Bizizaleak.

Estos 17 jóvenes, pertenecientes todos ellos al remplazo de julio, serán arropados por miembros de las comparsas que durante estos días se han autoinculpado ante notario de haber incitado a los insumisos a adoptar la citada medida delictiva.

Plasmar el apoyo social

"Con el objeto de plasmar la realidad del apoyo que la sociedad vasca nos otroga, estos autoinculpados han sido, sucesivamente, amigos y familiares, mujeres y profesores de la UPV. En el marco de la Aste Nagusia que se nos avecina hemos tenido a bien enmarcar nuestra lucha en una esfera festiva, a modo de celebración de los buenos resultados que por ahora vamos obteniendo", subrayan.

En este sentido la Coordinadora de Comparsas de Bilbo ha hecho público un comunicado que se dieron a conocer los representantes de las tres comparsas presentes en la rueda de presna en el que la Coordinadora considera "de buten la Objeción de Conciencia porque somos muy serios, -señala la nota- y aunque a los de siempre les parezca que nos metemos en política".

"Así como a nadie se le obliga a integrarse en una comparsa, -añade- en la misma medida, a nadie se le puede obligar a ponerse un traje, que además es feo, o a trabajar para el "ingles", o ea, a esquirolear gratis", subrayan las comparsas. Conscientes de que en fiestas se tolera "un poco más de libertad", la Coordinadora de Comparsas reivindica esta libertad para todo el año, "y sobre todo que cada cual pueda decidir sobre su propio destino, sin que por ello se le tache de delincuente y muchos menos se le enchiquere", proclama el comunicado.

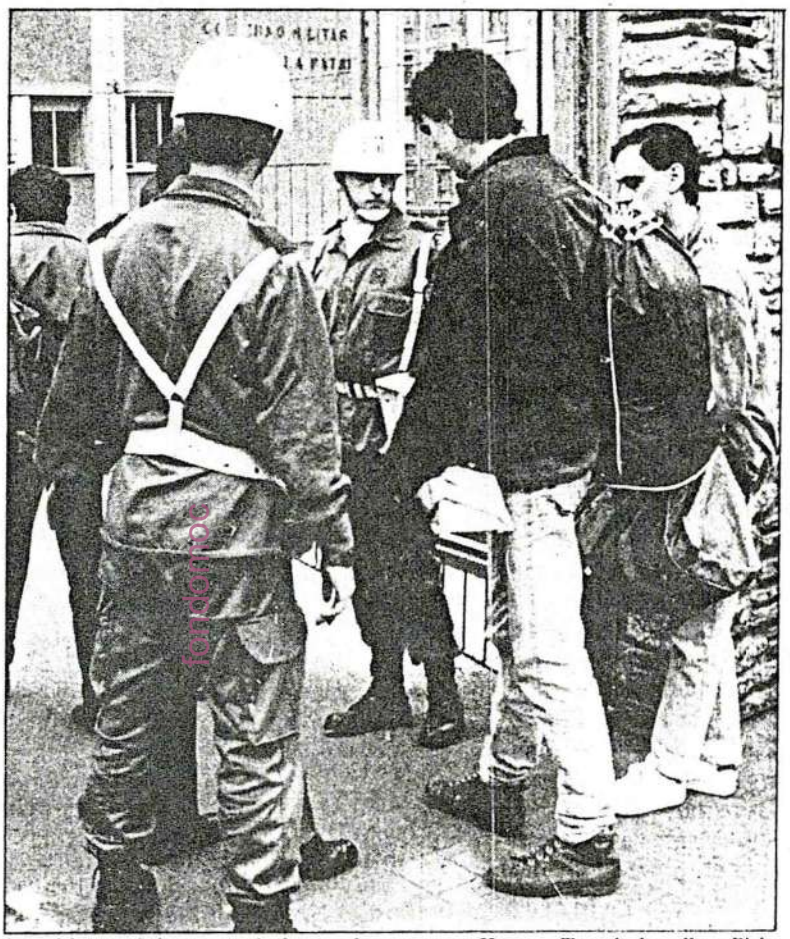

Los objetores irán acompañados por ls comparsas Hontza, Txomin barullo y Bizizaleak

Entrega de carácter festivo

Según informaron los representantes del MOC durante la rueda de prensa, la entrega del próximo lunes tendrá un carácter totalmente festivo ya que acudirán ante los militares acompañados por miembros de las comparsas que los apoyan y sus charangas. Además de este acto, a partir de las 9 de la noche una "kalejira" partirá de la Plaza de Santiago convocada por el MOC y Kakitzat.

Esta es la tercera vez que grupos de insumisos se presentan en el Gobierno Miltitar para manifestar su rechazo a servir al Ejército y, en esta ocasión, la presentación se hará sólo en Bilbo para, aprovechando el carácter festivo de la jornada, intentar llegar con su acción a grupos sociales más amplios.

Egin 20-8-89

Los objetores de conciencia italianos logran un triunfo

Roma

Una disposición del Tribunal Constitucional italiano ha rebajado la duración del servicio sustitutorio para los objetores de conciencia de los veinte meses que duraba hasta ahora a los doce meses que dura el servicio militar.

Esto supondrá para casi tres mil objetores quedar libres de ese servicio sustitutorio con ocho meses de adelanto.

Hay actualmente 8.801 objetores en el servicio sustitutorio, pero la medida sólo afecta a los que ya han efectuado doce meses, precisa una circular del Ministerio de Defensa en la que se toma nota de la decisión del tribunal.

La Liga de Objetores de Conciencia (LOC) se ha felicitado por esta decisión, que califica de "victoria", afirmando que "a partir de ahora seremos 20.000, 40.000, gracias al reconocimiento de la misma dignidad que el servicio militar".

Fundándose en el principio de la igualdad de los ciudadanos ante la ley, el Tribunal Constitucional italiano dictaminó el pasado 19 de julio que la duración del servicio denominado sustitutorio debe ser igual a la del servicio militar normal.

"No parece razonable que un servicio que se corresponde en todos sus puntos con el servicio militar normal, exceptuando la negativa a llevar armas, tenga una duración superior al otro", dice el fallo.

El Tribunal reconoce sin embargo que "una diferenciación limitada y no irracional puede ser justificada por motivos de formación", pero que eso debe ser determinado por el legislador. En concreto, el Tribunal admitiría un servicio sustitutorio de 15 meses, como prevé un proyecto examinado por la Comisión de Defensa de la Cámara de Diputados.

Los objetores de la LOC se declaran dispuestos a aceptar quince meses, "pero no más".

A pesar de la duración de veinte meses hasta ahora, los candidatos a la objeción fueron 55.000 entre 1973 y 1987, de los que 4.000 fueron rechazados.

De los objetores, el 54 % son dedicados a la asistencia a las personas (ancianos, drogadictos, paralíticos), el 31 % a las tareas socioculturales (turismo, animación, bibliotecas), el 12 % a la protección de los bosques y el otro 3 % a la protección civil.

Con ésta, ya son cuatro las entregas de objetores desobedientes en Euskadi

Un grupo de 17 insumisos se presentará hoy en el Gobierno Militar de Bilbao

Josu Pujana

BILBAO. Un grupo de 17 objetores de conciencia vizcainos se presentará hoy en el Gobierno Militar de Bilbao, dentro dela política de entregas voluntarias que los insumisos vascos están llevando a cabo y que hasta la fecha, en Bizkaia, ascienden a 53 objetores.

Esta cuarta entrega de insumisos no se realizará como en otras ocasiones en conjunto con los demás herrialdes de Euskadi, debido a la escasa actividad del mes de agosto.

Por su parte, los objetores vizcainos aprovecharán las fiestas de la Aste Nagusia para darle un mayor realce al acontecimiento.

En este sentido, el colectivo de objetores declararon que «hemos tenido a bien enmarcar nuestra lucha en una esfera festiva, a modo de celebración de los buenos resultados que por ahora vamos obteniendo».

Los insumisos partirán a las once de la mañana de la bilbaina plaza de Zabalburu, acompañados de fanfarres y comparsas para dirigirse a ls inmediaciones del Gobierno Militar al objeto de hacer patente su «rotunda negativa a colaborar con el Ejército y con el militarismo».

Ese mismo día a la tarde, el Movimiento de Objeción de Conciencia tiene previsto realizar una kalejira reivindicativa por el espacio festivo y que partirá desde la Plaza de Santiago.

Con estos 17 nuevos insumisos, el total de objetores desobedientes entregados en Bizkaia suman 53, de los cuales 5 han sido detenidos con estancias en prisión de entre catorce y 25 días.

Estas últimas entregas, como en las anteriores ocasiones, van avaladas por una serie de personas *autoinculpadas* de «haber instado y prestado apoyo al objetor desobediente para que se negara expresamente a la prestación del Servicio Militar», si bien en este caso los *autoinculpados* son miembros de las comparsas de Bilbao.

fondomoc

En las últimas entregas, se produjeron algunos incidentes con miembros del Cuerpo Nacional de Policía. (Foto: Alberto F. de Agirre)

PAÍS 22·8·89
España 9

La policía disuelve en Bilbao una concentración de apoyo a 17 insumisos

EVA LARRAURI, **Bilbao**

La policía disolvió ayer en Bilbao una concentración de varias decenas de personas ante el Gobierno Militar de Vizcaya, que apoyaba a 17 objetores de conciencia insumisos. Los jóvenes, que debían haberse incorporado a filas el pasado mes de julio, se presentaron voluntariamente y, posteriormente, quedaron en libertad.

Los insumisos habían enviado al juez militar las órdenes de incorporación y ratificaron ayer su intención de no incorporarse al ejército. El grupo que acompañaba a los objetores estaba integrado mayoritariamente por miembros de las comparsas que participan en la fiestas de la Semana Grande.

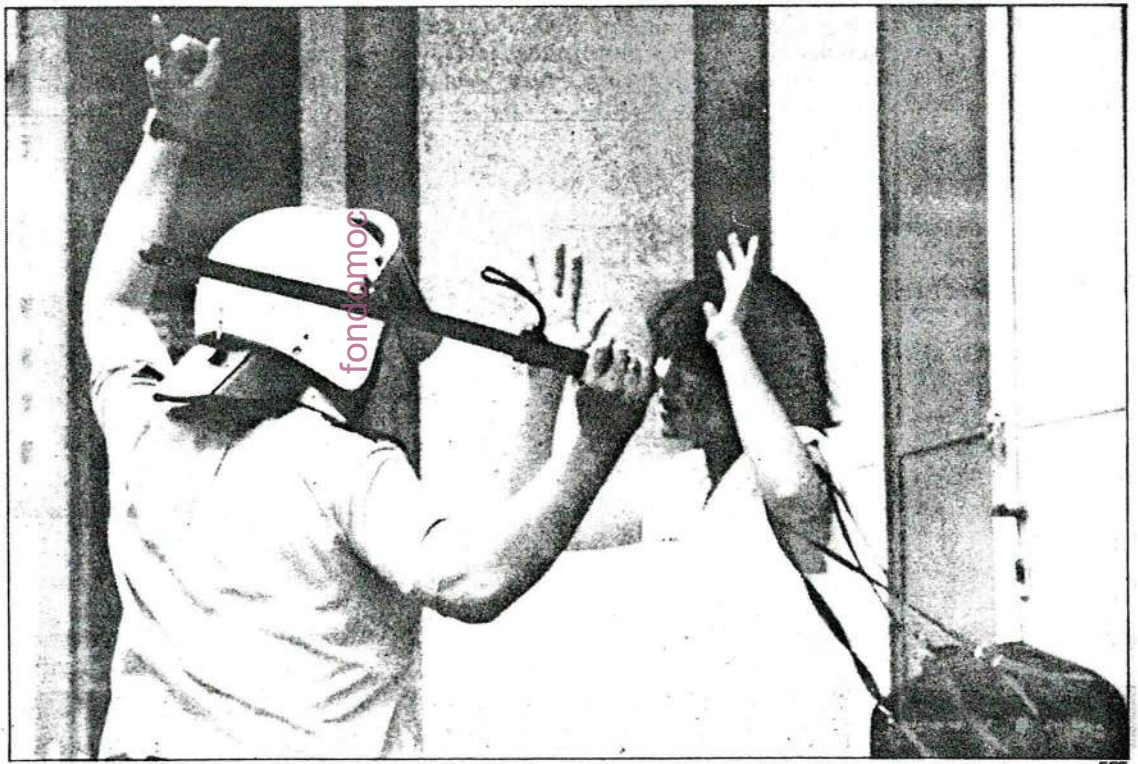

fondamos

EFE

Un policía exige a una de las manifestantes que se retire.

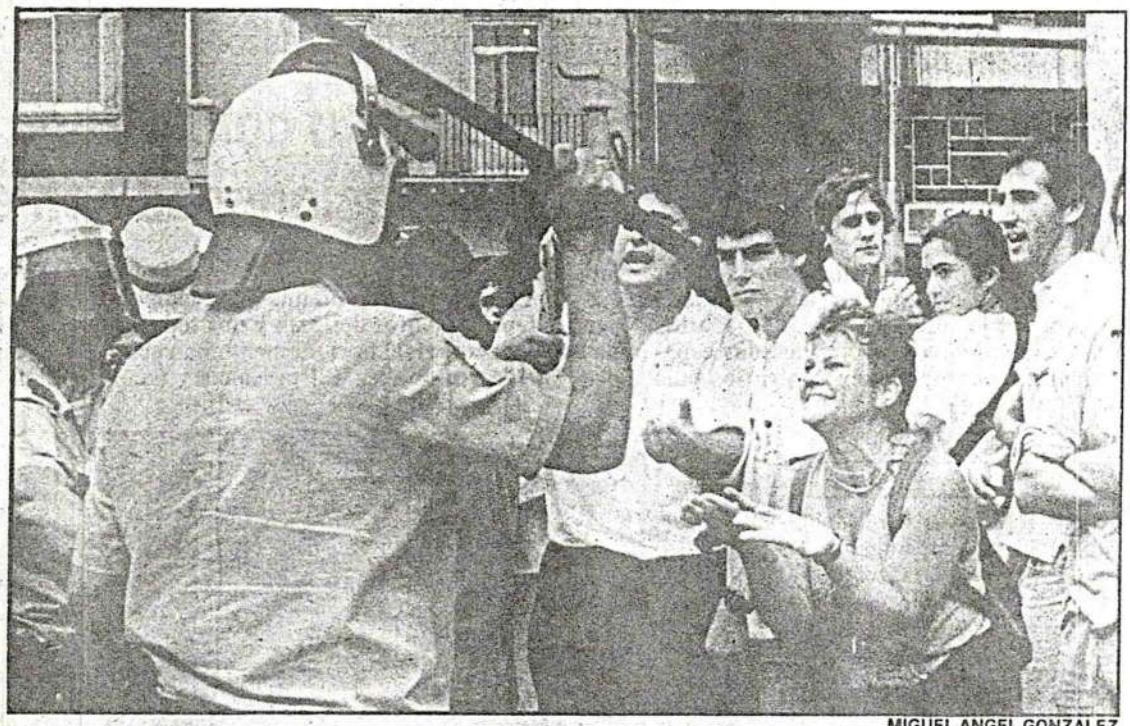

MIGUEL ANGEL GONZALEZ

Un policía amenaza con su porra a los participantes en la concentración.

Los objetores se presentaron en el Gobierno militar y quedaron en libertad

La Policía disolvió una concentración de comparsas en apoyo a diecisiete insumisos

fondomc

B. Ajuriagoxeascoa

BILBAO. Efectivos del Cuerpo Superior de Policía disolvieron ayer una manifestación de jóvenes y representantes de trece comparsas bilbaínas que se concentraron sobre las 11.30 de la mañana en los aledaños del Gobierno Militar de Bilbao, en apoyo a la presentación de diecisiete insumisos que desoyeron su llamamiento al servicio militar durante el pasado mes de julio.

Previamente, jóvenes y comparseros se habían agrupado en la plaza Zabálburu de la capital vizcaína, próxima al Gobierno Militar, para desde allí marchar en una manifestación encabezada por los quintos insumisos al son de la música festiva de una *charanga* y tres zancudos. Durante todo el recorrido se gritaron consignas en contra de la realización del servicio militar y a favor de la objección de conciencia y la insumisión.

Ante el Gobierno Militar, los manifestantes fueron recibidos por una dotación del Cuerpo Nacional de Policía, quien sólo permitió el acceso al recinto militar a los diecisiete insumisos y sus abogados, Rafael Sainz de Rozas y Cosme Mendiguren, a la vez que conminaban a disolverse a la comitiva festiva.

Ante la oposición de la Policía, los acompañantes se concentraron en la calle Juan de Garay mientras animaban con gritos y cánticos a los insumisos que aguardaban en la puerta del recinto militar. Poco después, los ánimos se enardecieron y los manifestantes obstaculizaron el paso a un autobús de línea, con lo que quedó cerrada la calle al tráfico rodado. Ante esta actitud, las FSE se desplegaron en un cerco que culminó en forcejeos y enfrentamientos físicos y verbales, que desembocaron en el empleo de material antidisturbios para dispersar el tumulto.

Los insumisos entraron en el Gobierno Militar de uno en uno, por órdenes expresas de uno de los oficiales, y además, se les negó la solicitud de ser acompañados por sus abogados cuando se presentaran a la autoridad militar competente. En el acto los jóvenes se ratificaron como insumisos al no ser reconocidos como objetores de conciencia y se les informó del delito en el que presuntamente habían concurrido al negarse a presentarse en sus destinos.

Por su parte, los letrados Sainz de Rozas y Mendiguren manifestaron que *«el impedirnos el paso al recinto entendemos es una violación de los derechos humanos. Creemos que sin asistencia letrada que les asesore, la gente queda desasistida sin oportunidad de réplica. Nada más acabar, presentaremos la correspondiente denuncia en el Juzgado de Guardia al igual que hicimos en los otros llamamientos donde ocurrió lo mismo»*.

El acto de presentación de insumisos dio comienzo poco después de los incidentes, sobre las doce del mediodía. Los jóvenes se mantenían a la expectativa de los que pudiera suceder en el recinto militar, ante la posibilidad de quedar retenidos.

MARTES, 22 DE AGOSTO DE 1989 65 ptas. / 4,5 f.

DEIA

DIARIO DE EUSKADI

Esta bolsa es tuya

...y hay otros premios

Página 8

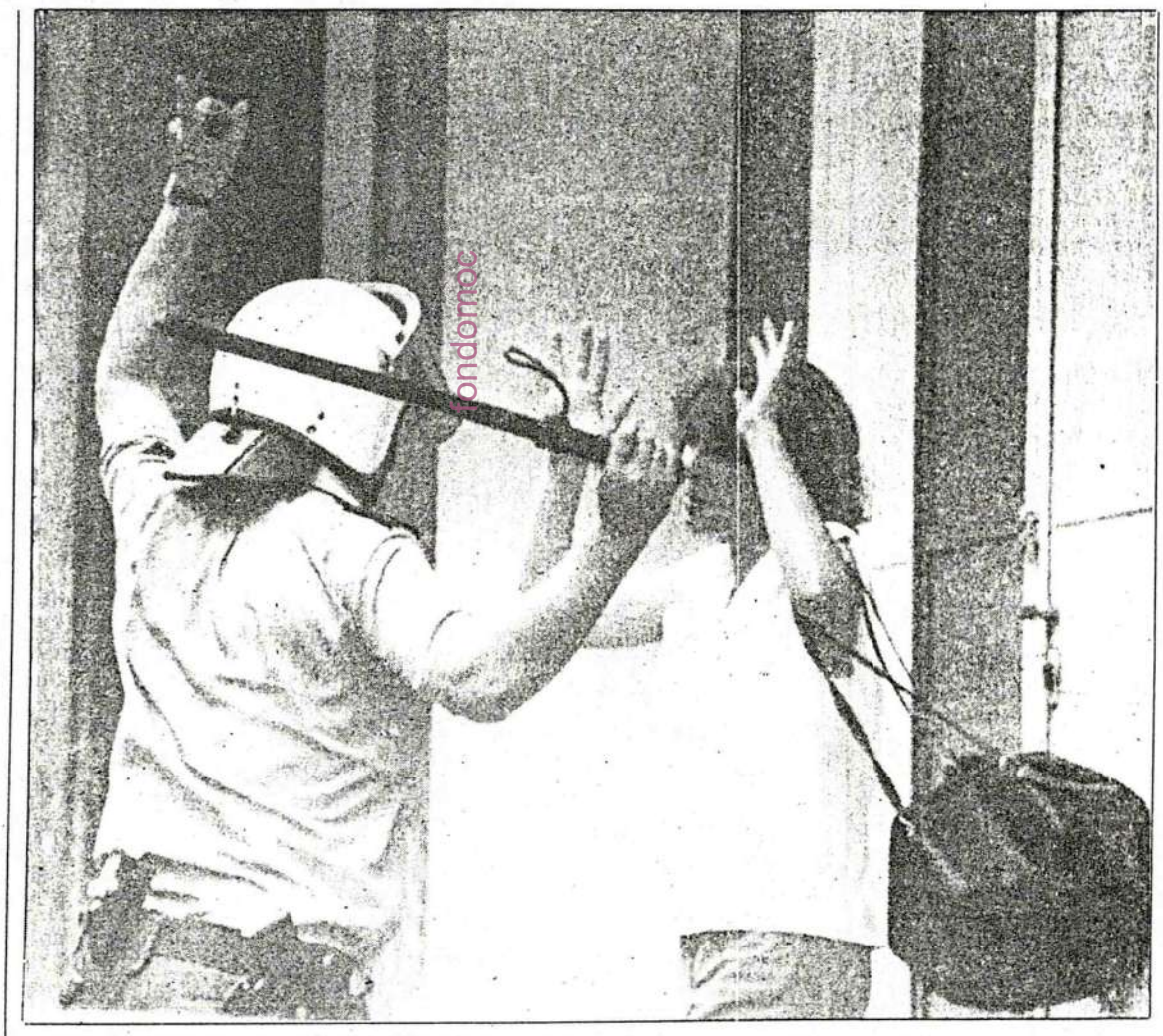

DISOLUCION DE COMPARSEROS POR LA INSUMISION. *Efectivos del Cuerpo Nacional de Policía disolvieron en Bilbao una concentración de comparseros en fiestas que apoyaban a 17 insumisos en su presentación ante el Gobierno Militar. La foto de Txema Fernández (Efe) recoge los expresivos gestos de una manifestante y un efectivo de la Policía. Luego siguió la fiesta con normalidad, una fiesta que para hoy contempla «encierrillos», demostración de «alas-delta», corrida de toros, actuación de «Los Elegantes» y la cita diaria con los fuegos artificiales, a las once de la noche.* ***Cuadernillo central***

Los «insumisos» fueron apoyados por comparsas y zancudos en su presentación ante el Gobierno Militar. (Foto A. Pueyo).

fondomae

Diecisiete jóvenes se personaron en el Gobierno Militar

La Policía disolvió en Bilbao a las comparsas que apoyaban la presentación de los «insumisos»

Efectivos del Cuerpo Nacional de Policía disolvieron ayer una concentración de comparseros llevada a cabo ante el Gobierno Militar de Bizkaia, en apoyo de la presentación de un grupo de «insumisos».

Agencias
Bilbao

La dispersión de los concentrados se llevó a cabo al negarse éstos a los requerimientos de los responsables policiales de retirarse de la calzada para permitir el paso de un autobús urbano cuyo recorrido habitual interceptaban con su presencia.

Los diecisiete «insumisos», que desoyeron el llamamiento a filas correspondiente al cuarto reemplazo, se presentaron alrededor de las 11,30 horas en el Gobierno Militar, acompañados de una txaranga, tres zancudos y un grupo de jóvenes pertenecientes a las comparsas de Bilbao.

Los jóvenes se concentraron previamente en la plaza de Zalbálburu, hacia el que se encaminaron en manifestación, ocupando la calzada de la autovía de salida de Bilbao.

Música y baile

El recorrido se llevó a cabo en medio de los sones de la música festiva de la txaranga y los bailes de los tres zancudos, así como de los gritos en contra de la realización del servicio militar y a favor de la objeción de conciencia y de la «insumisión».

Ante el Gobierno Militar los manifestantes fueron recibidos por una dotación de la Policía Nacional que sólo permitió el acceso al recinto militar a los diecisiete «insumisos» que iban a presentarse ante las autoridades militares, así como a los abogados que les acompañaban en el acto.

Un mando militar indicó que los «insumisos» serían recibidos de uno en uno y que no se permitiría la presencia de los letrados en el acto en el que se les tomó la filiación y se les informó del delito en el que presuntamente estaban incurriendo al negarse a presentarse en sus correspondientes destinos.

La presentación finalizó sin más incidentes y una vez que todos los «insumisos» dejaron sus datos personales en el Gobierno Militar.

MARTES, 22 DE AGOSTO DE 1989

ARABA: Olagibel, 14-1º Dcha. *Gasteiz-01004.*
Tf. (945) 27 74 77. Telefax: (945) 28 20 42
BIZKAIA: Mazarredo, 6. *Bilbo-48001*
Tf.(94) 424 44 04. Telefax: (94) 424 39 06
GIPUZKOA: Polígono Eciago, 10. B. *Hernani.*
Tf. (943) 55 47 12. Telefax: (943) 55 12 07
NAFARROA: Amaya, 3-1º Dcha. *Iruñea-31002*
Tf. (948) 22 71 00. Telefax: (948) 22 71 08
Control de tirada y difusión por:

OJD

Zuzendaria: PABLO MUÑOZ

egin

EFE

Primera carga policial en fiestas de Bilbo, contra insumisos y comparseros.— Efectivos de la Policía Nacional cargaron ayer contra miembros de las comparsas cuando acompañaban a un grupo de objetores de conciencia a las dependencias del Gobierno Militar para mostrar su rechazo al Servicio Militar. Alrededor de doscientos miembros de varias comparsas, arropados por una charanga, zancudos y militantes del movimiento de objección de conciencia, fueron disueltos a porrazos por dotaciones de las Fuerzas de Orden Público que, disparando pelotas de goma, llegaron incluso a perseguir durante un buen trecho a los concentrados.

(Página 3)

MARTES, 22 DE AGOSTO DE 1989

ARABA: Olagibel, 14-1° Dcha. *Gasteiz-01004.*
Tf. (945) 27 74 77. Telefax: (945) 28 20 42
BIZKAIA: Mazarredo, 6. *Bilbo-48001*
Tf.(94) 424 44 04. Telefax: (94) 424 39 06.
GIPUZKOA: Polígono Eciago, 10, B. *Hernani.*
Tf. (943) 55 47 12. Telefax: (943) 55 12 07
NAFARROA: Amaya, 3-1° Dcha. *Iruñea-31002*
Tf. (948) 22 71 00. Telefax: (948) 22 71 08
Control de tirada y difusión por:

egin

Zuzendaria: PABLO MUÑOZ

La rutina festiva se rompió con la carga a insumisos y «comparseros»

Efectivos de la Policía Nacional «irrumpieron» ayer en Aste Nagusia bilbaina con la carga que efectuaron contra miembros de las comparsas cuando acompañaban a un grupo de objetores de conciencia a las dependencias del Gobierno Militar para mostrar su rechazo a la «mili». Alrededor de doscientos miembros de varias comparsas, arropados por una charanga, zancudos y militantes del movimiento de objección de conciencia, fueron disueltos a porrazos por dotaciones de las Fuerzas de Orden Público que, disparando pelotas de goma, llegaron incluso a perseguir durante un buen trecho a los concentrados. La Coordinadora de Comparsas, intuyendo quizá actuaciones de este tipo, ya había advertido en días pasados que «no queremos en estas fiestas más olor a pólvora que la de los fuegos artificiales y la de los toros de fuego, así como algún que otro petardo que echemos las comparsas». No obstante estos incidentes, las actividades festivas continúan desarrollándose sin incidentes de ningún tipo en el recinto del Arenal bilbaino, aunque con menos presencia de gente que durante el pasado fin de semana.

fondomoc

LA Policía Nacional cargó con porras y pelotas de goma contra los jóvenes que ayer secundaban la convocatoria de la Coordinadora de Comparsas para apoyar la iniciativa de los objetores que se presentaron ante las autoridades militares para ratificar su posición contraria al Servicio Militar. Los policías disolvieron a los concentrados pese al carácter claramente festivo-reivindicativo de su acción.

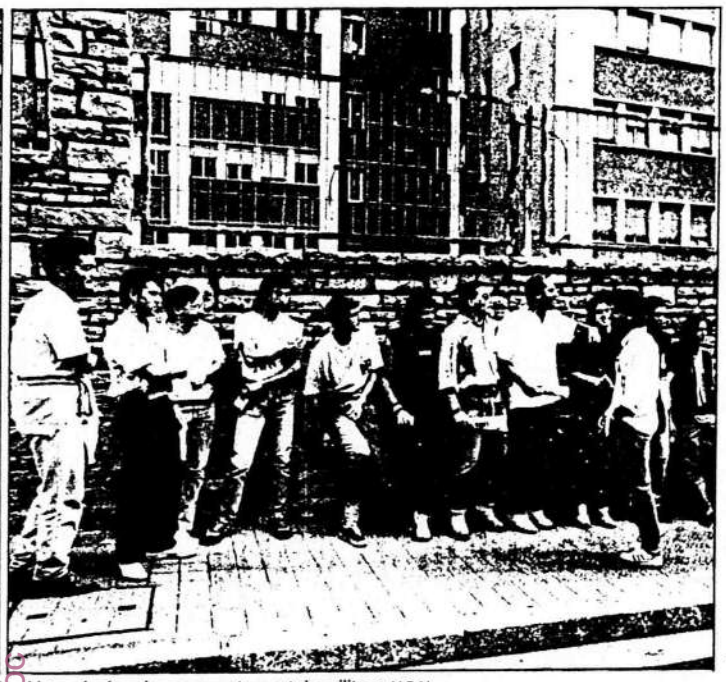

Los comparseros mantuvieron en todo momento el carácter festivo-reivindicativo de su manifestación mientras los objetores hacían cola para presentarse ante los militares. ALDAI

Fuerzas de la Policía cargaron en Bilbo contra los comparseros que apoyaban la acción de los objetores

EFECTIVOS policiales cargaron con material antidisturbios para disolver a miembros de las comparsas que se manifestaban ante las dependencias del Gobierno Militar en Bilbo en apoyo a los 17 objetores de conciencia que ayer se presentaron en estas mismas dependencias para ratificar su negativa a realizar la prestación del Servicio Militar. Previo a esta intervención policial e intuyendo quizá los incidentes, un portavoz de la Coordinadora de Comparsas había responsabilizado públicamente de lo que pudiera suceder "a quien introduzca elementos que no tienen que ver con la fiesta como son pistolas, ametralladoras o bocachas apagallamas y no a quien organice actos festivos".

Poco despues de las 11 de la mañana los 17 jóvenes insumisos se dirigían hacia las dependencias militares arropados por unas doscientas personas entre comparseros, una charanga, zancudos y militantes del movimiento de objeción de conciencia. La Coordinadora de Comparsas había mostrado su apoyo a estos jóvenes a la vez que invitaba a que "festivamente, eso si, los bilbainos saquen la lengua a los "guerreros" apoyando las iniciativas de los objetores de conciencia", señalaban las comparsas.

Presencia activa de los comparseros

A pesar de que efectivos de la Policía española habían ocupado estratégicamente varios puntos cercanos a las dependencias militares, la manifestación, de claro carácter festivo, se dirigió desde la Plaza de Zabalburu gritando consignas en contra del Servicio Militar y de la Ley de Objeción. Destacaban en este cortejo los uniformes de las comparsas Txomin Barullo, Bizizaleak, Satorrak, Mamiki y Gogorregi así como la presencia de algunos insumisos de remplazos anteriores.

Cabe señalar la presencia en esta manifestación de miembros la Comisión Nacional de EGI a pesar de que, en una rueda de prensa ofrecida hace poco más de un mes, responsabilizaron "a quienes organizan manifestaciones durante las fiestas", sin especificar a que tipo de convocatorias se referían, de todos los incidentes que pudieran derivarse de las mismas por considerar que, con estas manifestaciones, "rompen la normalidad y crispan el ambiente festivo", señalaron.

Ataviados con el uniforme de Gogorregi y luciendo la pegatina con el eslogan "Jaia eta pakea", participaron activamente durante toda la manifestación y, segundos antes de la carga policial, intentaron explicar a las Fuerzas de Seguridad el carácter pacífico de su protesta y de la manifestación.

Antes de los incidentes, los mandos policiales habían impedido al grueso del cortejo festivo-reivindicativo su paso a las cercanías de los edificios pertenecientes al Ejército español alegando que se trataba de zona militar. Tan sólo los 17 objetores que el pasado mes de julio debían haberse presentado en sus respectivos destinos, sus abogados y elementos de la prensa pudieron acceder a las puertas del Gobierno Militar mientras un cordón policial impedía el paso al resto.

Sin asistencia letrada dentro del Gobierno

Una vez más a los objetores se les negó el la asistencia letrada dentro de las dependencias militares al negárseles a los abogados del MOC la entrada en las mismas. Por lo demás todos ellos, 14 del MOC y 3 de Kakitzat, repitieron el "ritual" de la presentación ante los militares que comienza cuando un miembro de la Policía Militar despoja sistemáticamente de sus ropas todo tipo de pegatinas o emblemas de carácter antimilitarista.

Uno a uno, los 17 jóvenes fueron entrando en el Gobierno Militar donde dieron su filiación antes de que les fuera leido el artículo 124 del ordenamiento militar con el que se les informaba de su situación jurídica. Hay que señalar que, mientras a los 5 primeros se les leyó el citado artículo, al resto se les facilitó el papel para que se lo leyeran.

Mientras, en la calle, un mando militar se dirigía al responsable policial, tras lo cual este último conminaba a los concentrados a que abandonasen la zona invitándoles a que se desplazaran a otra más distante donde, según dijo, "van a estar muy bien". Sin embargo, pocos segundos después, ordenaba a un policía de rango inferior que preparase "a la gente" porque "ya no espero más".

Mientras unos explicaban el carácter pacífico de la acción, otros recriminaban la represión policial. ALDAI

Porrazos y pelotas contra los concentrados

Durante un minuto o dos los policías preparados con los cascos, las porras y los lanzapelotas, empujaban a los concentrados mientras una componente de Mamiki les recriminaba por su "actitud de macho" y les decía que "sois todos unos asesinos". A porrazos y disparando pelotas de goma los efectivos policiales disolvieron a los concentrados persiguiéndolos durante un buen trecho.

Poco después los manifestantes se volvían a reagrupar, aunque a una distancia prudencial, saludando efusivamente la entrada o salida de las dependencias militares de cada uno de los jóvenes objetores. Los abogados del MOC rechazaron que las diligencias contra sus defendidos sean técnico-administrativas y anunciaron para otoño los primeros juicios contra los objetores que se niegan a realizar el Servicio Militar y rechazan la Ley de Objeción de Conciencia en vigor.

egin

Año XIII/3.991 Martes, 22/8/1989

Edita e imprime: Orain, Sociedad Anónima. Polígono Eciago, 10 B. *Hernani.(Gipuzkoa).* Depósito legal: SS.645/77. Télex: 36629 EGIN E.*Apdo. 1397. Donostia* Telefax:(943) 55 12 07

AZKEN UNEKOAK

«Kalejira antimili» en el espacio festivo bilbaino

fondomoc

Bilbo

Una ''Kalejira antimilitarista'' recorrió el espacio festivo de Bilbo a últimas horas de la tarde de ayer en apoyo de los 17 objetores de conciencia que horas antes se habían presentado ante las autoridades militares. Respondiendo a la convocatoria del MOC y de Kakitzat, un nutrido grupo de jóvenes participaron en esta kalejira que partió de la Plaza de Santiago.

Josu Barandika, portavoz de HB en la Corporación de Bilbo, manifestó que ''la policía está empeñada en no renunciar a su desgracidad parcela de protagonismo en las fiestas'', en referencia a la carga policial contra los comparseros que durante la mañana mostraban por medio de una acción festivo-reivindicativa su apoyo a los insumisos.

''Como casi siempre, -añadía Barandika- la jueventud es la que peor parada sale de estas historias y en esta ocasión, como viene siendo ya habitual, les ha tocado el turno a quienes no se resignan al dictado de la mili. El rechazo de la sociedad vasca en general, y de la juventud en particular, al Ejército, -subrayaba el edil de HB- que aquí es ejército de ocupación, no podía estar ausente en unas fiestas con participación popular en las que se trata de compaginar la fiesta y la reivindicación'', manifestó.

También las organizaciones Iraultza Taldeak y Kemen denunciaron lo que consideraron como ''brutal actuación policial'', a la vez que, señalando que ''la insumisión sigue adelante'', anunciaron ''nuevas movilizaciones en contra de la mili y de todo su mundo militar''.

Martes, 22 de Agosto de 1989
Año 1-Número 136
Edita: ERANTZUNA, S. A.
Ercilla, 26-5.° 48011 BILBAO
Telf. (94) 4162377. Fax (94) 4168808
San Prudencio, 9-1.° 01005 VITORIA
Telf. (945) 133630. Fax (945) 133225
Urbieta, 12-1.° SAN SEBASTIAN
Telf. (943) 429545. Fax (943) 429656

GAU EXPRESS

DIRECTOR: XABIER ZABALETA BASURTO

El miembro del comando «Araba» eludió la acción policial en un coche robado

Un ciudadano herido grave en Gasteiz en un tiroteo entre las FSE y un etarra

Un ciudadano que paseaba por el centro de la capital alavesa y un guardia civil resultaron heridos ayer tarde durante un tiroteo entre efectivos de la Benemérita y el miembro del comando «Araba» de ETA militar Manuel Urionabarrenetxea Betanzos, según una nota del Gobierno Civil de Alava.

Los hechos ocurrieron a las 19,40 horas en la plaza de Lovaina de Gasteiz cuando efectivos de la Guardia Civil fueron a identificar a una persona de la que sospechaban que se trataba del citado miembro de ETA. «Al ir a identificarle —dice la nota— sacó una pistola y agredió con ella a los funcionarios, repeliendo estos la agresión con sus armas reglamentarias».

El presunto miembro de ETA huyó en un coche robado. Horas más tarde efectivos de la Guardia Civil hicieron explosionar un cebo colocado en un coche aparcado en la calle Luis Heinz, a cincuenta metros del lugar del tiroteo, que, al parecer, no contenía ningún tipo de sustancias explosivas.

Pag. 48

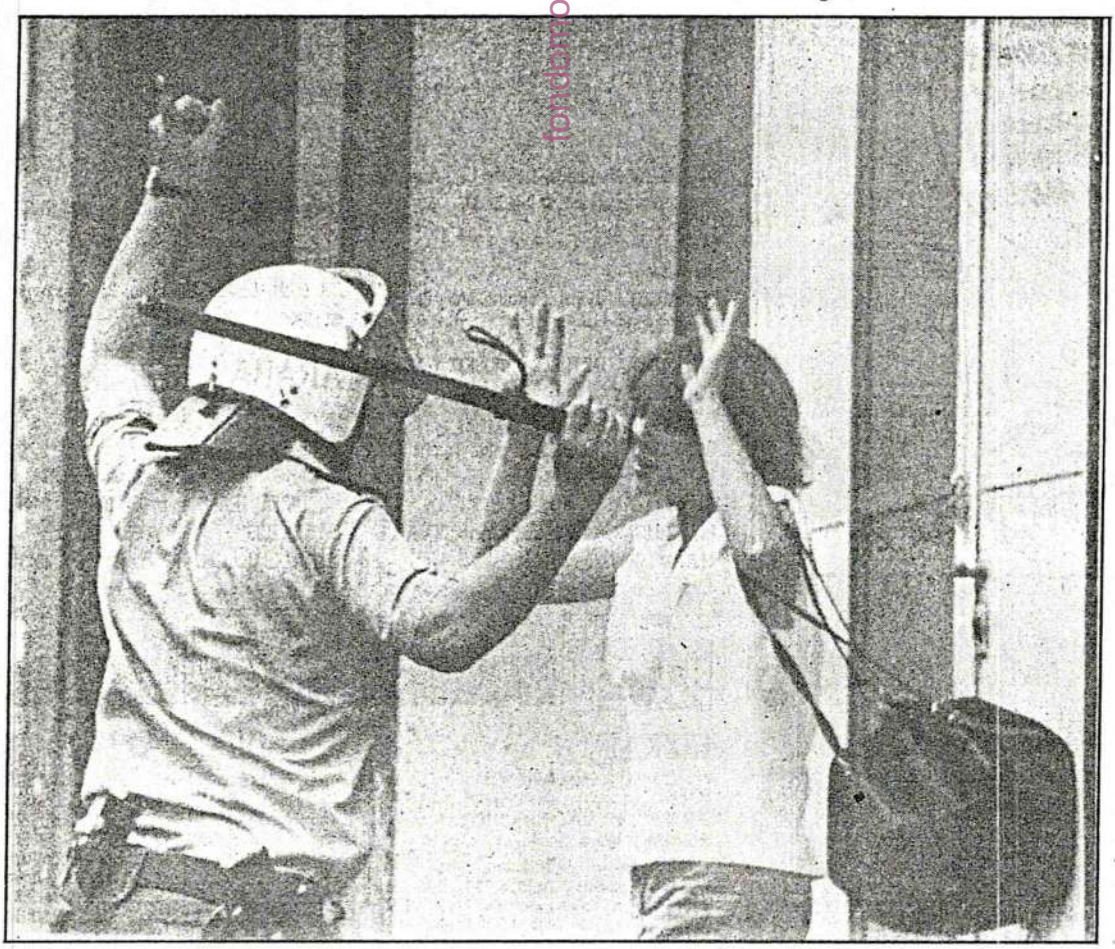

LA POLICIA DISUELVE LA MANIFESTACION DE INSUMISOS EN BILBAO. Miembros de la Policía Nacional disolvieron a un centenar de personas que durante la mañana de ayer decidieron acompañar hasta la puerta de las instalaciones del Gobierno Militar de Vizcaya a los 17 insumisos del cuarto reemplazo. La marcha, que en todo momento fue acompañada de música y comparsas, fue disuelta rápidamente después de que algunos de los asistentes intentasen dialogar con las fuerzas antidisturbios. En la carga, aunque no hubo ningún detenido, varios manifestantes resultaron con múltiples contusiones.

Pag. 7

Los concentrados intentaron dialogar con las FSE antes de que estos cargasen. (Foto: Luis G.de Diego)

En Euskadi, se han presentado ya, alrededor de 140 objetores desobedientes

La Policía disolvió a los concentrados en la entrega de insumisos de Bilbao

Josu Pujana

BILBAO. Efectivos de la Policía Nacional disolvieron a más de un centenar de personas que acompañaban al grupo de 17 objetores insumisos que se presentaron sobre las once y media de la mañana de ayer en el Gobieno Militar de Vizcaya en Bilbao.

Esta cuarta entrega de objetores desobedientes estuvo acompañada por miembros de las comparsas y propios compañeros antimilitaristas que ante el impedimento por parte de la policía de llegar a la misma puerta de las dependencias militares, cortaron el tráfico, momento en el que los miembros de la Policía Nacional disolvieron con material antidisturbio a los concentrados.

Más tarde, el grupo de 17 insumisos fue entrando uno a uno, a fin de dejar patente ante las autoridades militares su rechazo al cumplimiento del Servicio Militar.

Esta es la primera vez que la entrega de insumisos en el País Vasco no se hace de manera conjunta en las capitales vascas. En esta ocasión, los objetores vizcainos aprovecharon las fiestas de la Aste Nagusia de Bilbao como marco de estas entregas.

El abogado del Movimiento de Objeción de Conciencia, Rafa Sainz de Rozas, adelantó que los primeros juicios contra objetores desobedientes se esperaban para el próximo otoño. Asimismo, explicó que con esta última entrega de 17 insumisos, catorce del MOC y tres del colectivo «Kakitzat», el número de insumisos que hasta el momento han rechazado el Servicio Militar o sustitutorio en Euskal Herria asciende a más de 140. Por otra parte, cifraron en más de 400 los insumisos contabilizados que se vayan a ir presentando en posteriores reemplazos.

En esta cuarta entrega, los cuatro autoinculpados por cada objetor fueron todos ellos miembros de comparsas, entre ellos la Txupinera de este año. Los autoinculpados declaran ante notario «haber instado y prestado apoyo al objetor desobediente para que se negara expresamente a la prestación del Servicio Militar».

NAVARRA HOY 22·8·89
CAN 9

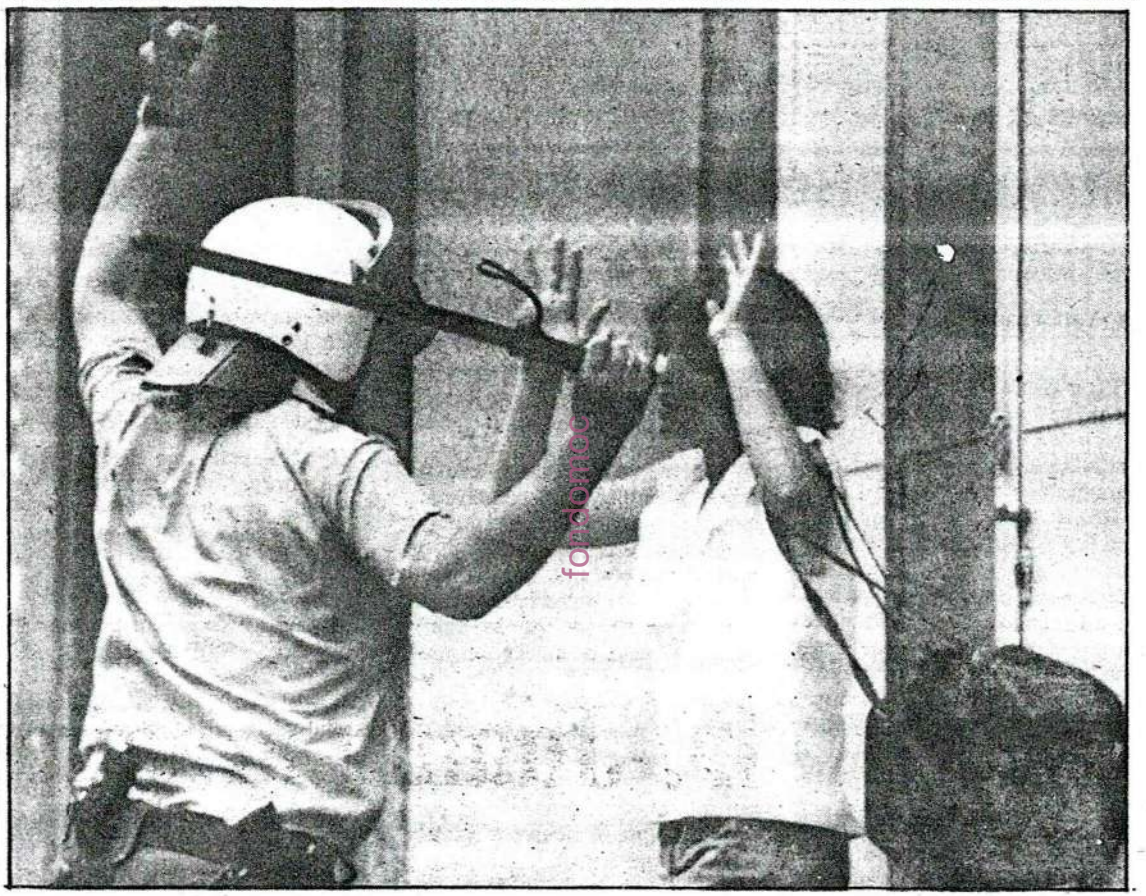

DISUELTA EN BILBAO UNA CONCENTRACION EN APOYO A LOS INSUMISOS. Efectivos del Cuerpo Nacional de Policía disolvieron ayer una concentración de jóvenes y comparsas llevada a cabo ante el Gobierno Militar de Vizcaya en apoyo de la presentación de un grupo de "insumisos". La dispersión de los concentrados se llevó a cabo al negarse éstos a los requerimientos de los responsables policiales de retirarse de la calzada para permitir el paso de un autobús urbano que interceptaban en su recorrido habitual. Los diecisiete "insumisos" se presentaron alrededor de las 11,30 horas en el Gobierno Militar, acompañados de varios jóvenes. Estos se concentraron previamente en la plaza de Zabálburu, distante unos 150 metros del Gobierno Militar, hacia el que se encaminaron en manifestación, ocupando la calzada de la autovía de salida de Bilbao. Ante el Gobierno Militar los manifestantes fueron recibidos por una dotación de la Policía Nacional que sólo permitió el acceso al recinto militar a los "insumisos".

La 'mili'

BONIFACIO DE LA CUADRA

Estremece reflexionar con frialdad sobre el dato de que cada año pierden la vida varias decenas de jóvenes españoles —dos por semana, se ha publicado— con ocasión del servicio militar, la legendaria *mili*. Sé que la estadística se suaviza desde esferas oficiales con argumentos como que parte de las muertes se producen en la carretera, cuando el recluta hace *auto-stop* para poder disfrutar un permiso, o que los numerosos suicidios se deben casi siempre "a problemas familiares o a depresiones ajenas al cumplimiento del servicio militar". Sirva, pues, de consuelo que no todos mueren por "motivos castrenses".

Pero, ¿y los que sobreviven? Sin introducirse en el debate, más amplio, sobre la justificación de los Ejércitos, cabe preguntarse, con un punto de razonable perplejidad, qué utilidad se obtiene obligando a miles de jóvenes ajenos a la milicia a manejar armas de fuego, cumplir órdenes absurdas, aprender gestos y pasos inútiles, vigilar puestos imaginarios. Los hay leguleyos que invocan la Constitución. El artículo 30 dice, en efecto, que "los españoles tienen el derecho y el deber de defender a España". Suelen ser los mismos que miran para otro lado cuando se les recuerda que cinco artículos más adelante, el 35, establece que "*todos* los españoles tienen el deber de trabajar y el *derecho al trabajo*".

Los objetores suelen gritar "servicio militar, secuestro legal" y cada vez más la objeción *de conciencia* va derivando hacia una objeción *de razón*. ¿Por qué, para qué se interrumpe durante un año, como mínimo, la actividad de millares de jóvenes en aras de una defensa de la Patria difícilmente concebible mediante este tributo de vidas y millones de horas cuarteleras? Desde el Ministerio de Defensa se promete mejorar las condiciones del servicio y se condenan las novatadas. Pero el problema no se resuelve con retoques, porque a finales del siglo XX lo que resulta una monumental novatada es todo servicio militar obligatorio.

Adolfo Suárez reclama la desaparición progresiva de la 'mili'

El Centro Democrático y Social defenderá en las próximas elecciones legislativas que, "progresivamente, el servicio militar sea voluntario, y así, los jóvenes que no deseen hacer la *mili* no la hagan". Esta propuesta contra el servicio militar obligatorio estará contenida en el programa centrista que está siendo elaborado en estos momentos, según adelantó ayer el presidente del CDS, Adolfo Suárez, en una conferencia que pronunció en El Escorial sobre el centrismo liberal y progresista.

Adolfo Suárez afirmó en una conferencia de prensa que Felipe González pretende revestir de "razón de Estado lo que en realidad es un interés partidista" al anticipar las elecciones legislativas. Suárez, que pronosticó que este adelanto será anunciado el próximo viernes, opinó que el Gobierno quiere hacer las elecciones antes que los presupuestos para que "los ciudadanos no vean en dónde se van a producir los recortes impuestos por el ajuste económico".

fondamoc

El presidente nacional del Centro Democrático y Social reapareció en la vida pública con la conferencia inaugural del curso sobre *Centrismo liberal y progresista* organizado por la universidad Complutense en El Escorial. En su intervención, Suárez aseguró: "La sociedad española de 1989 no es más justa e igualitaria que la de 1982, sino más bien al contrario".

El líder centrista reiteró que es partidario de que funcionen tantas televisiones privadas como sea posible y subrayó que "donde ha habido arbitrariedad del Gobierno ha sido en la adjudicación de emisoras de FM".

Por otro lado, fuentes de la ejecutiva del CDS señalaron que los centristas no obstaculizarán el acceso de Manuel Fraga a la presidencia de la Xunta, si éste es el candidato más votado pero no logra la mayoría absoluta.

Fraga convocó ayer una reunión de la ejecutiva nacional del PP para el próximo sábado, 24 horas después de la que mantendrá el Consejo de Ministros y en la cual Felipe González anunciará muy probablemente el adelanto de las legislativas.

Suárez enters in the election campaign stating his opposition to conscription.

El CDS no obstaculizará el acceso de Fraga a la presidencia de la Xunta si el PP obtiene mayoría relativa

Suárez irrumpe en la precampaña electoral con su oposición al servicio militar obligatorio

JUAN G. IBÁÑEZ, Madrid

El programa del Centro Democrático y Social (CDS) ante las próximas elecciones legislativas incluirá la propuesta de que "progresivamente el servicio militar sea voluntario, y así, los jóvenes que no deseen hacer la *mili* no la hagan", según anunció ayer el presidente nacional del CDS, Adolfo Suárez, en una conferencia que pronunció en El Escorial. Por otra parte, fuentes de la ejecutiva del CDS señalaron que los centristas no obstaculizarán el acceso de Manuel Fraga a la presidencia de la Xunta de Galicia, si éste es el candidato más votado pero no logra la mayoría absoluta.

LUIS MAGÁN

Adolfo Suárez, rodeado de fotógrafos ayer en El Escorial.

Adolfo Suárez afirmó en una conferencia de prensa que Felipe González pretende revestir de "razón de Estado, lo que en realidad es un interés partidista" al anticipar las elecciones legislativas. Suárez, que pronosticó que este adelanto será anunciado el próximo viernes, opinó que el Gobierno quiere hacer las elecciones antes que los Presupuestos para que "los ciudadanos no vean en dónde se van a producir los recortes impuestos por el ajuste económico".

El presidente nacional del Centro Democrático y Social reapareció en la vida política con la conferencia inaugural del curso sobre *Centrismo liberal y progresista*, organizado por la universidad Complutense en El Escorial. En su intervención, Suárez aseguró que "la sociedad española de 1989 no es más justa e igualitaria que la de 1982, sino más bien al contrario".

El ex presidente de Gobierno calificó de "inaceptable la desmovilización social propiciada desde el Gobierno socialista para favorecer la permanencia en el poder".

El máximo dirigente del CDS esbozó las líneas generales del programa que presentará su partido en las próximas elecciones legislativas, en el cual se defenderá "que progresivamente el servicio militar sea voluntario", para llegar a que los jóvenes que no deseen hacer la *mili* no la hagan. El dirigente centrista abogó por un Ejército compuesto exclusivamente por voluntarios y bien remunerado.

Además de proponer una reducción de los gastos en Defensa, Suárez reclamó que el sector público se guíe por criterios de competitividad y solidaridad y actúe con eficacia. El líder del CDS sostuvo que "estamos lejos de ser un país moderno" e interpretó que el Gobierno socialista ha acomodado su gestión a "un pragmatismo que sólo contempla la conservación del poder".

Tras señalar que existe corrupción en la Administración pública, y después de reprochar al Gobierno su "obstrucción a la labor de control, y más concretamente de investigación, del Parlamento", matizó: "No estamos en una situación de involución democrática, pero sí de poca vigencia de valores y conductas profundamente democráticas".

Suárez juzgó que los pactos municipales con el Partido Popular en tres alcaldías y la Comunidad de Madrid "fueron una operación concebida como necesaria, mal ejecutada desde el punto de vista de la opinión pública y manipulada después por el PSOE". "Pero ahora todo el mundo ha visto que el PSOE mintió y que no había, y no hay, un pacto nacional entre el CDS y el PP".

La presidencia de la Xunta

Por otra parte, estrechos colaboradores de Suárez reconocieron ayer a este diario que el CDS "no obstaculizará el acceso de Fraga a la presidencia de la Xunta", en caso de que el presidente del PP no logre la mayoría absoluta. Si bien el CDS no cuenta con diputados en el Parlamento gallego —por sus malos resultados en las autonómicas de hace cuatro años—, en las pasadas elecciones europeas este partido fue la tercera fuerza más votada en Galicia, por encima de los nacionalistas que sí disponen de representación en la Cámara autonómica.

Tras considerar positiva una posible coincidencia de las elecciones legislativas y las autonómicas gallegas, afirmó que en la Comunidad de Madrid "no hay un problema político, sino personal de Joaquín Leguina, que no quiere dimitir. Pues que dimita, como hice yo, que voy a pasar a la historia como el único que dimite".

Suárez reiteró que es partidario de que funcionen tantas televisiones privadas como sea posible desde el punto de vista técnico, y subrayó que "donde sí ha habido una arbitrariedad del Gobierno ha sido en la adjudicación de las emisoras de Frecuencia Modulada".

fondomoc

SU BEROAN

El 23 de febrero, la guardia civil detuvo a Juanjo Armendariz. Se había declarado objetor en Diciembre del 87, pero el CNOC (Consejo de objeción) no le reconoció como tal. Juanjo ha concedido una entrevista a Ekekei para contar su experiencia de 14 días en la cárcel de Pamplona y lanzar a los lectores una invitación a la objeción: "A nadie le gusta hacer la mili, lo que hace falta es ser consecuente y no ir".

EN CASA NO PARABA DE SONAR EL TELEFONO

Si la experiencia de pasar por la cárcel no es agradable para nadie, el caso de Juanjo no es una excepción: "Sentías rabia, además, porque los funcionarios y los presos decían que era una injusticia. . . Al principio nadie se creía que estaba allí por ser objetor". Pero hay un dato que resalta sobre los demás al recordar aquellos días; las muestras de apoyo continuas que recibió el y sus más cercanos, "Salí con ganas de invitar a cenar a media Pamplona, gente con la que no compartes las ideas, gente que conocía sólo de vista. . . estuvieron llamando para mostrar su apoyo ante la injusticia que conmigo cometieron".

"Estudiaba medicina, y objeté a finales del 87, cuando se me habían acabado las prórrogas y tenía que decidir. . . Fui de los primeros a los que denegaron la objeción pidiendo una ampliación de motivos que no dí. En Enero del 89 me llamaron a filas, pues no me reconocen como el objetor que soy, me negué a ir, y pasó lo que pasó. . .

– ¿Cómo te empiezas a plantear el no ir al cuartel. . .? ¿En qué te basabas?

– "Cuando te tallan, comienzas a pensar en un año de mili, vas viendo que tus amigos van, y al volver te cuentan lo mal que se pasa, las cosas que hacen. . . y ya te planteas que es perder un año de tu vida. Luego me planteé el antimilitarismo y el pacifismo. . . que el ejército está para la guerra, y a colaborar con él es ayudar a que en un momento dado pueda existir una guerra o una represión, sino, ahí tienes el ejemplo del ejército chino. También el asunto de la OTAN, y meterte en una dinámica de guerras me inclinó más a no ir, y al final ves que la salida es la objeción. Te das cuenta de que el sentimiento de rechazo a todo lo que implica el ejército es bastante mayoritario en la sociedad. Ves entonces que estás haciendo de punta de lanza de una lucha que la gente quiere hacer".

– ¿Cómo fue tu detención?

– No me presenté a la citación en su momento, entonces me hallaba fuera de Pamplona. A los diez días nos presentamos ante el juez en el Gobierno Militar para decirle que no queríamos ir y que nos esconderíamos. A los dos días, la Guardia Civil me detuvo en casa. Me llevaron a la cárcel de Pamplona, y de allí, a Vitoria, Burgos, Madrid, hasta que llegó la orden de mi puesta en libertad provisional".

– ¿Qué sentiste en la cárcel?

– "El primer día lo pasé bastante mal. Ni yo, ni los funcionarios y presos comprendían mi situación. El segundo día, apareció Gonzalo Mateo, el segundo detenido de Pamplona, y comenzé a planteármelo diferente. Me daba cuenta de que era una injusticia, pero también me alegraba por la movida que se estaba montando. . ."

– En realidad son unos vagos que no quieren hacer nada, ¿has oído alguna vez algo parecido?

– "Se suele decir que somos unos vagos. . . cuando en realidad es lo contrario. La mayoría de la gente va a la mili porque lo hace todo el mundo. Nosotros luchamos por algo que lleva desde siempre implantado pero que a nadie le gusta. Somos gente muy activa, pero las cosas se hacen cuando uno quiere y donde quiere. . . porque quiere".

– ¿Qué valoras positivamente de esta experiencia?

– "Estoy muy agradecido con el trato que hemos tenido por parte de los funcionarios, las visitas, apoyos. . . Mi madre se pasaba el día cogiendo el teléfono, recibiendo muestras de solidaridad incluso de gente que apenas conocía. . . Todo ello es algo que he valorado mucho".

Nuestra entrevista con Juanjo fue un tanto corta porque se hallaba realizando una sustitución. Antes de marchar, nos comentó que a mediados de Julio decidirán si le sobreséen el caso y le declaran objetor o sigue en libertad provisional hasta el día del juicio por negativa al Servicio Militar. (pueden caerle de 1 a 6 años).

Desde estas páginas sólo nos resta desearle mucha suerte.

fondomoc

La situación de las mujeres en el ejército: argumentos para un debate

CARMEN MAGALLON

El presente artículo fue escrito como preparación para la mesa redonda sobre "Las mujeres en el ejército" que, organizada por el grupo de mujeres de la Asociación Pro Derechos Humanos (APDH), se celebró en Madrid el 18 de mayo pasado y de la que se da noticia en estas mismas páginas. En él se recogen algunas aportaciones colectivas, expresadas en el debate previo que mantuvimos en Veruela, el 6 de mayo de este año, el grupo de Mujeres de En pie de Paz y varias compañeras de la APDH.

El 24 de febrero de este año el Consejo de ministros aprobó un decreto que supone para las mujeres la posibilidad de acceder a todas las armas y escalas del ejército. Se trata de una ampliación del decreto del 23 de febrero de 1988 que contemplaba la incorporación de las mujeres a 24 cuerpos y escalas técnicas, excluyendo las armas de Artillería y Cuerpo General del ejército del Aire, que ahora han sido incluidas.

Aunque, en aquel momento, algunas se quedaron en puertas, 3069 mujeres que solicitaron su ingreso, fueron admitidas. De ellas 222 lo hicieron en las academias militares, 195 en la Guardia Civil y el resto en los cuerpos de intervención, Sanidad, Auxiliares de Sanidad e Ingenieros de Armamento y Construcción[1]. "La ley garantiza a la mujer su progresión de carrera en condiciones de igualdad con el varón, sin que puedan existir otras diferencias que las derivadas de sus condiciones fisiológicas para la provisión y desempeño de determinados destinos", decía el decreto. Por lo tanto, en teoría al menos, sólo la mili y el voluntariado especial siguen diferenciando a varones y mujeres.

Pero la polémica continúa. Todavía es tiempo de debatir si el ejército es una institución que interesa a las mujeres. Sabemos por experiencia en otros campos que una declaración formal de igualdad –por cierto que en este caso no se da una propuesta lisa y llana de igualdad, ya que se reserva la posibilidad de que ciertos destinos no sean accesibles para las mujeres en razón de "las diferencias fisiológicas"– no es más que el principio. Por eso no es baldío el debatir si nos interesa luchar por la plena incorporación al ejército en igualdad de condiciones con los hombres, ya en el terreno de la aplicación práctica.

Entre las preguntas que podemos hacernos están: ¿Por qué esa insistencia, desde hace unos años, en que las mujeres entremos en el ejército? ¿Es ésta una reivindicación que las feministas debemos perseguir? ¿Podemos hacer de este debate un punto de avance para todos, mujeres y hombres?

Las opciones individuales y la política de las mujeres como colectivo

Antes de entrar en el planteamiento general no me parece un asunto menor el pensar acerca de la cuestión siguiente: ¿Por qué una mujer concreta no puede, si quiere, ir voluntaria a la mili, o acceder a uno de los destinos que nos están vedados? No se trata de una pregunta teórica. Estas mujeres existen. Y si existen mujeres de carne y hueso que quieren ir al ejército ¿no debería ser ésta una reivindicación del movimiento de mujeres? Este tipo de interrogantes me lleva a distinguir, a la hora de abordar el problema, entre un nivel individual y un nivel colectivo.

A nivel individual, y puesto que las mujeres somos muchas y variadas, nos encontramos con casos en los que una mujer quiere ir a la mili, por ej., o desempeñar algún empleo militar vedado a las mujeres. Y no puede. Esta cortapisa no deja de ser un signo de discriminación real y veo lógico que nos irrite. A mí personalmente me irrita. Y a partir de esta irritación que es ya histórica entre las mujeres porque hasta hace bien poco no nos han dejado ir a la Universidad, ni votar, ni participar en aspectos clave de la vida pública, es consecuente que desde el movimiento feminista se haya reivindicado, y se reivindique, la eliminación de todo tipo de trabas impuestas por razones de sexo.

Hoy, sin embargo, se da una situación contradictoria. Por una parte la cuestión ideológica formal está ganada en los países democráticos, en los que las Constituciones reconocen la igualdad formal de hombres y mujeres ante la ley, y por otra la acentuación de la visión crítica que tenemos las mujeres sobre esta sociedad masculina, que se balancea entre la crisis, la desigualdad entre los países y la posibilidad de la autodestrucción, está poniendo en cuestión una reivindicación que pudo tener su sentido en otros momentos: llegar hasta donde llegan los hombres, hacer lo que ellos hacen, incluirnos en su mundo a toda costa.

Pero una cuestión es qué puede hacer una mujer concreta que desea incorporarse plenamente al ejército, y otra qué debe plantear un movimiento político, como es el movimiento feminista.

A título individual nuestra mujer concreta puede apelar al Tribunal Constitucional aludiendo que es anticonstitucional que no pueda hacer algo por el mero hecho de pertenecer a un determinado sexo. O con otro tipo de método, realizar una huelga de hambre hasta conseguir su propósito. Y esta apelación debería ser respaldada por cualquier feminista, independientemente de si está o no a favor de la incorporación de las mujeres al ejército.

Decir lo anterior significa asumir la historia, la global y la individual, pues la igualdad como identidad es vivida de manera espontánea por muchas mujeres y aún es materia de debate dentro del propio movimiento feminista. Significa también que no podemos ir dividiéndonos e impidiéndonos entre nosotras, las opciones que nos son impedidas por la sociedad masculina. Desde esta perspectiva, las mujeres que quieren hacer la mili, no tienen que ser vistas como unas vendidas, sean cuales sean sus motivos (partidarias de la igualdad/identidad, o simplemente sin ningún planteamiento).

AHORA BIEN, como movimiento feminista, como movimiento de mujeres, que lleva en su seno no sólo una táctica para pasado mañana sino una estrategia de cambio de la sociedad, no podemos limitarnos hoy a "tragar" con todas las instituciones existentes. En algunas nos interesa entrar para transformarlas desde dentro (instituciones políticas, judiciales y educativas), y de otras, como el ejército, sólo nos interesa que desaparezcan o que se extingan porque no hay transformación posible.

Es en este nivel general en el que tiene sentido sacar a la luz los argumentos que se están esgrimiendo desde nuestro propio campo, tanto a favor como en contra, con el convencimiento firme de que sólo debatiendo entre nosotras, a fondo y sin anatemas previos, podremos avanzar.

Debatiendo con nosotras mismas

Los argumentos que se citan a continuación, tanto a favor como en contra, son un resumen de posiciones que se están dando desde distintos sectores del movimiento feminista.

A favor:

1) Defender el país propio es un derecho y un deber de todo ciudadano. Para tener igualdad real con los hombres, en cuanto a derechos y deberes, las mujeres deberían defender su país de la misma forma que lo hacen los hombres.

2) La institución militar, con el monopolio del uso organizado de la fuerza física, es una institución tan importante que las mujeres tienen que participar en ella si quieren tener poder. Las mujeres no pueden pedir derechos y privilegios sin tomar cargas y deberes de esta sociedad.

3) Una integración de las mujeres en el ejército podrá llevar más lejos

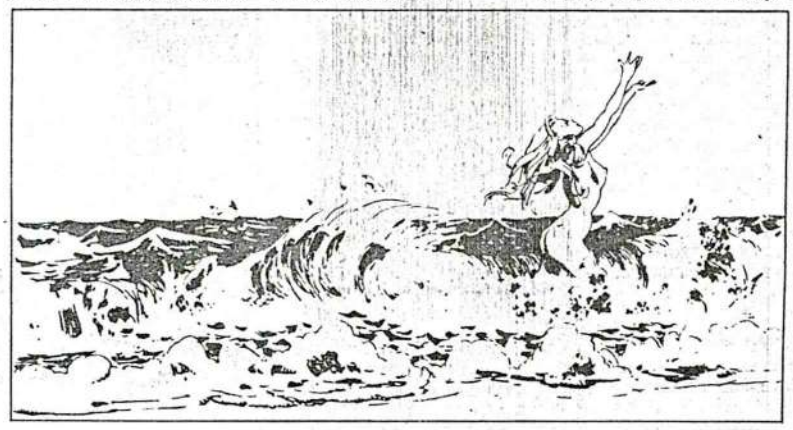

fondomec

los derechos civiles de las mujeres. Dará más confianza a las mujeres en sí mismas y mostrará a los hombres que las mujeres son capaces de luchar también.

En contra:

1) Las mujeres debemos defender el país pero no copiando los métodos de los hombres, no mediante el uso de la violencia. Nosotras pedimos igualdad pero no sobre las premisas de los hombres. No queremos llegar a ser iguales a ellos.

2) No creemos que vamos a ser capaces de cambiar la institución militar incorporándonos a ella. Si nos incorporamos lo haremos bajo sus premisas, las cuales son antitéticas a las del movimiento feminista. No hay que incorporarse a una institución con la que estás en total desacuerdo ideológico.

3) Las mujeres tenemos demasiadas cargas y deberes en la sociedad tal cual es, siendo las que hacemos el trabajo doméstico y el cuidado de los niños, de los mayores y los enfermos, un trabajo mayoritariamente no pagado. Hasta que los hombres se encarguen de algunas de estas cargas y compartan con nosotras el trabajo impagado y nuestra larga jornada, las mujeres no debemos tomar a nuestro cargo ningún trabajo extra.

4) Las mujeres que dan la vida, y representan la vida, no deberían quitarla.

5) Las mujeres tienen una tradición de lucha noviolenta y representan una fuerza de paz que puede ser destruida si se integran en el ejército.

6) Incorporar a las mujeres en el ejército significa una mayor militarización de la sociedad y añade dificultades al trabajo de los movimientos por la paz[2].

Algunos comentarios acerca de los argumentos a favor

Cuando se habla de derechos y deberes como algo universal, se está obviando que son el resultado de un proceso histórico. No son un absoluto y tienen distintos significados para los grupos sociales. También para las mujeres. Nosotras no hemos participado en la elaboración de las cartas magnas, ni en la construcción de las instituciones sociales. Y en buena ley puesto que no fuimos consultadas en su día, no tenemos por qué entregarnos a ellas atadas de pies y manos. Podemos acceder de un modo crítico. Decir a unas sí y a otras no.

Se dice que las mujeres debemos defender el país. Pero previamente nos gustaría saber qué significa este enunciado. Las mujeres, incluso hoy, con un reconocimiento formal de la igualdad, seguimos siendo "las extrañas", en palabras de Virgina Woolf[3]. Si siendo la mitad de la población, y proporcionando dos tercios de la totalidad de horas trabajadas en el mundo –mercantiles y no mercantiles–, sólo disponemos del 10% de la totalidad de rentas y sala-

MUJERES EN EL EJERCITO ALGUNOS DATOS, ALGUNAS PISTAS

EJERCITO USA

- "Hoy el ejército está a la cabeza del camino de la igualdad de oportunidades para las mujeres"[1].
- "Ya no más la mujer constreñida a su papel tradicional... Vd puede ser reparadora de misiles, albañil, carpintera, operadora de equipo... Vd puede progresar mental y fisicamente y seguir siendo femenina"[1].
- "Algunos de nuestros mejores soldados usan barra de labios"[1].

(1) = (Material de propaganda para el reclutamiento).

- En 1981 las mujeres en el ejército USA eran el 8,4%.
- De 348 especialidades 28 están cerradas a las mujeres. Estas 28 especialidades corresponden al 42% de los trabajos y son a menudo prerrequisito para promocionarse.
- Un 92% de las mujeres alistadas tenían grado de "college", frente a un 66% en el caso de los hombres alistados.

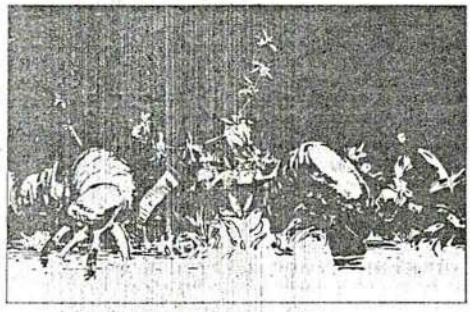

EJERCITO ISRAELI

- Las mujeres fueron reclutadas ya desde el establecimiento del Estado en 1948.
- El cuerpo femenino se llama CHEN, que significa "ENCANTO".
- Una demanda central para las mujeres en el ejército es "subir la moral" de los soldados y hacer del ejército "un hogar fuera del hogar".
- De más de 850 profesiones militares las mujeres están comprometidas en 270 (Nira Yural-Davis, 1980).
- El % de soldadas que realizaban trabajo de oficina fue estimado en un 65%. Las otras áreas más populares de las mujeres militares están en los campos de bienestar, educación y comunicaciones (Nira Yural-Davis, 1981).
- Las mujeres con niños pequeños están exentas del servicio militar. Una reacción muy común ante una embarazada es decirle: "¡Felicidades!, Veo que vas a dar pronto un pequeño soldado al mundo".

Extraido de Birgit Brock-Utne, Educating for Peace, Oxford, 1985.

rios, poseemos menos del 1% de la propiedad mundial de las tierras[4] y los principales cargos y empleos siguen estando en manos de los hombres, también en los países democráticos, ¿puede el término país significar lo mismo para nosotras?

Si se apela a nuestra obligación de defender, apelación que comparto, deberíamos profundizar y aclarar qué es lo que nos interesaría defender: ¿Un territorio?, ¿una sociedad de consumo? ¿una sociedad donde la agresión a las mujeres es la punta de un soterrado iceberg? ¿una ideología? ¿un tipo de socialización diferente? ¿una redistribución más justa de la riqueza de la tierra? Después de aclarar este punto podríamos comparar si los intereses delimitados coinciden o no con los que defienden los ejércitos actuales y decidir más conscientemente.

El segundo argumento, que se refiere a la adquisición de poder a través del ejército es polémico por partida doble. Las mujeres seguimos teniendo una relación controvertida con el poder. Le atribuimos perversión. Y lo rechazamos. Aunque tengamos nuestras razones para pensar de este modo, no podemos resignarnos a que siga siendo así. Porque el poder también nos es necesario. Tal vez, sin duda, otro tipo de poder. ¿Pero es que todo poder es perverso? ¿Tiene que pasar necesariamente por la fuerza física, por el poder de destruir que tienen las armas? ¿No es cierto que existen mecanismos de poder distintos: la opinión pública, o la desobediencia civil, por ejemplo? En el movimiento por la paz tenemos experiencia de adquisición de poder a través de métodos noviolentos.

Las mujeres, como movimiento, no queremos el poder para dominar sino para no tener que recurrir a la violencia, pues justamente la violencia puede ser definida como la falta de recursos, la explosión de la impotencia[5]. En este sentido la institucionalización de la fuerza como método, a través del ejército, no es más que la institucionalización de la impotencia, impotencia para resolver los conflictos de otro modo. Retorciendo la frase de "la guerra es la continuación de la política por otros métodos", podría decirse que la guerra es la impotencia de la política.

Es cierto que el ejército es uno de los poderes fácticos, puntal del gobierno de los países y gobierno en muchos de ellos. Pero la tendencia en las sociedades avanzadas va en la dirección de restarle poder, es decir tiende a "civilizar" el poder. (Por otro lado se da también la tendencia contraria y paralela de militarización de algunos aspectos de la sociedad). En

La mujer en el ejercito

MARIA JOSE BELTRAN

El jueves 18 de mayo asistimos en la APDHE (Asociación Española Pro Derechos Humanos de España) a una mesa redonda sobre la mujer en el ejército.

El acto estuvo muy concurrido por mujeres de todas las edades y algunos hombres interesados también en el tema.

No fue un acto que intentara sentar cátedra, sino algo sencillo, coloquial, sin grandes ambages pero que resultó muy participativo e interesante.

Aunque todas tenían una visión más o menos común sobre el tema y llegaron –también más o menos– a las mismas conclusiones, creemos que es interesante hacer una breve síntesis de lo que cada una expuso y defendió, para aquellas que no pudisteis asistir a este encuentro.

En primer lugar intervino Pilar Bravo (abogada), la cual se limitó a analizar la situación de la mujer a través de la historia y su actual situación en distintos países de la OTAN, CEE y del Este. Habló de la inexistencia histórica de la mujer combatiente dentro de los ejércitos, limitándose el papel de ésta a servicios sanitarios, auxiliares...

En cuanto a la situación española, comentó la existencia de dos modelos a debatir posteriormente: uno, la admisión de la mujer en puestos subsidiarios de servicios sociales. Y otro, la integración de la mujer en todos los aspectos y cuerpos del ejercito.

La segunda intervención estuvo a cargo de Carmen Macías (socióloga), que planteó el debate en el terreno ideológico.

Para ella, era coherente la incorporacón de la mujer a las fuerzas armadas si inscribiamos esta cuestión en el discurso social dominante, el discurso de la modernización y la tecnocracia europea. Pero, si no se está dentro de ese discurso, no tiene razón de ser plantear esta cuestión desde la perspectiva feminista. Ya que el feminismo pertenece al orden de los que no quieren la lógica de los ejércitos, de un ejército creador de valores que intenta conformar a la gente en un orden cerrado.

Le parecía ridículo que las mujeres fueran a tener una participación transformadora en un ejército que, por su propia estructura, es una organización reaccionaria al servicio de este sistema.

Admitía que las mujeres pudieran acceder al ejército pero sin defenderlas, ya que feminismo y fuerzas armadas son dos realidades dispares e inconexas. Y abogó por la lucha conjunta de mujeres y hombres para conseguir una objeción de conciencia totalmente admitida y real.

Al término de esta intervención, le llegó el turno a nuestra compañera Carmen Magallón. Comenzó con una breve exposición de la situación legal actual en cuanto a la incorporación de la mujer española al ejército, para pasar a plantear el debate en dos términos: uno, el de la opción individual de la mujer. Y otro, el de la política de las mujeres como colectivo (que estaba en paralelo con lo expuesto por Carmen Macías).

En cuanto al primero, se apoyó el derecho de la mujer a elegir y participar en el ejército como persona concreta e individual; lo que con nada tiene que ver con la política a seguir por los colectivos feministas que plantean una opción social diferente: reclamar el acceso de la mujer al poder, a un poder que no sirva para dominar como el del ejército, sino para compartir igualitariamente.

Para poder plantear una nueva alternativa, las mujeres deberíamos discutir que es lo que queremos defender y como lo vamos a hacer.

A continuación habló Victoria como representante del MOC, la cual vino a resumir, de forma clara y concisa, el pensar colectivo.

Trató tres puntos:

a) lo que entendían ellas por militarismo.

b) si era la igualdad con respecto al hombre lo que reivindicaban desde su perspectiva feminista.

c) alternativas y críticas al modelo de defensa planteado.

Con respecto al primer punto, ellas entendían la incorporación de la mujer al ejército como una prolongación de lo militar al conjunto de la vida civil, bien sea por medios propiamente militares como la adquisición de armamento, preparación de la guerra... o por el desarrollo de los valores militares como la centralización del poder, obediencia, autoridad, conformismo, etc... Todo lo cual va dirigido a conseguir un control y dominio sobre la educación, cultura, política y formas de relación. Piensan que deben ser las personas y comunidades las que tienen que defender sus libertades y derechos.

En cuanto a la segunda cuestión opinan que, aunque las mujeres estén participando en el ejército, no están consiguiendo una igualdad clara con respecto al hombre ni están transformando nada de lo buscado por ellas.

El estar en contra de la incorporación de la mujer a las fuerzas armadas, no es tanto por el hecho de no conseguir esa igualdad, sino porque no es el modelo de planteamiento de vida que persiguen o desean. "Esa igualdad" ofrecida en el campo militar no nos la ofrecen ni en lo cultural, laboral, jurídico o político donde seguimos discriminadas en muchos aspectos y donde llevamos mucho tiempo luchando sin llegar a alcanzar los fines propuestos, por lo que, difícilmente se van a conseguir en el ejército.

En cuanto al último punto, éste sería el más conflictivo y el de mayor debate. Teniendo en cuenta lo anterior, ellas proponen una alternativa basada en un modelo en el que toda la población se implicase, y cuyo trabajo estuviera fundamentado en la educación por la paz y la objeción fiscal.

Y para terminar, contamos con la intervención y el humor de Cristina Almeida (abogada) que, de forma tajante y rotunda, dio su "sí" a la incorporación de la mujer al ejército y "a lo que fuese", fundamentando esta afirmación en su negativa a cualquier ley que prohiba a nadie realizar el trabajo que desea.

Sin embargo, en cuanto a las fuerzas armadas y la incorporación de la mujer a ella en igualdad de condiciones, se preguntaba que igualdad cabía esperar de un ejército misógino, embrutecido y contrario a la mujer con todos los valores que esta institución engendra. Y ponía, como condición previa para entrar a formar parte de ese ejército igualitario, el cambio de la institución misma y de los valores que la fundamentan y que, hoy por hoy, se alejan de nuestras perspectivas y realidad ya que, la igualdad de condiciones no significa la igualdad para incorporarnos a lo que hay, sino que esta igualdad debe de significar la recuperación de otra ideología y de otros valores en los que también participen las mujeres.

Y hasta aquí las propuestas que se expusieron en este debate que queda abierto a toda nueva participación de alternativas e ideas.

esta compleja situación, ¿vamos las mujeres a afianzar el ejército, entrando en él en busca de poder, o debemos contribuir, a modo de contribución histórica, a su vaciado, de gente y de poder?

Analizando los ejemplos que conocemos, podemos decir que en ningún país del mundo las mujeres han llegado a la cúpula del poder en el ejército. Algunas tienen una alta graduación, pero son las menos. Estrictamente no están obteniendo poder.

Dándole vueltas a la igualdad

De entre los argumentos en contra quiero destacar como clave el que hace referencia a la igualdad. ¿Qué entendemos por igualdad? ¿Qué tipo de igualdad pretendemos? ¿La igualdad implica que sólo nosotras hemos de cambiar, o hemos de señalar direcciones en las que ellos, los hombres, también deberán cambiar?

Ya Virginia Woolf en 1938, en contestación al requerimiento que le hace un hombre culto de la época para que expresara su opinión acerca de la manera de evitar la guerra, escribía palabras que se han convertido en una cita clásica, con plena vigencia: "la mejor manera en que podemos ayudarle a evitar la guerra no consiste en repetir sus palabras y en seguir sus métodos, sino en hallar nuevas palabras y crear nuevos métodos"[6].

En la actualidad Birgit-Brock-Utne, una profesora noruega feminista y pacifista lo expone del siguiente modo: "Cuando el ejército promete hacer un hombre, dónde había un niño, ¿qué quiere decir? Estoy de acuerdo con la explicación de Celina García (1981)[7]. Esta graciosura significa que el ejército desnudará al joven de su individualidad, su espontaneidad, sus miedos y compasión, haciendo de él un ser que obedece órdenes sin cuestionarlas. Se le enseñará a ser duro y fuerte pero no a cuidar a otros seres humanos, a algunos de los cuales aprenderá a definir como enemigos, enemigos que merecen la muerte. Se le enseñará a matar a la mujer en él. ¿Vamos nosotras también a matar a la mujer en nosotras? ¿Vamos a permitir que el ejército saque hombres de nosotras, haga hombres de mujeres? Mi respuesta a esto es: No. Si las mujeres llegamos a ser hombres entonces no hay esperanza para la humanidad. Mejor que unirnos al ejército deberíamos ayudar a los hombres a rechazar el servicio militar, a negarse a matar. Es demasiado fácil copiar los métodos de los hombres y etiquetarlo como "igualdad". Ha habido siempre una tendencia en los oprimidos a imitar al opresor. Las mujeres tienen que contrarrestar esta tendencia. Tenemos que descartar como totalmente peligroso para la raza humana todos estos valores desarrollados por los hombres que están basados en la violencia y la opresión"[8].

Afirmaciones como las anteriores parecen chocar con nuestra reivindicación feminista de igualdad. Pero es que la igualdad la concebimos de un modo dinámico y crítico. Y no queremos desligarla de otra de nuestras reivindicaciones: liberación. Liberación e igualdad son distintas aunque a veces vayan unidas. En aras de la igualdad no tenemos por qué asumir errores ajenos cuando podemos dar alternativas que suponen un avance para ambos sexos. Avanzar en el terreno de la liberación. Desde el movimiento feminista "estamos tratando de construir otros modelos de comunicación, otras vías de relación, de organización del trabajo. Estamos tratando de construir estructuras igualitarias en las que cada cual tenga algo que decir. Estamos luchando contra las jerarquías. Tratando de cooperar y tirar abajo la competición. Usamos entrenamiento afirmativo para llegar a ser autoafirmativas, independientes, críticas, pero al mismo tiempo queremos conservar los aspectos del "cuidar", incluidos en nuestra educación. Y enseñar a los hombres también a cuidar a los seres vivientes, niños y adultos, plantas y animales, en definitiva a toda la madre tierra"[9].

El argumento de avance de la igualdad, a través de nuestra incorporación al ejército tampoco se tiene en pié a la luz de los datos que poseemos sobre cómo son reclutadas y qué tareas se asigna a las mujeres. Podemos basarnos en las experiencias de participación de mujeres en varios ejércitos del mundo. En la mayoría de los países, por no decir en todos, las mujeres alistadas siguen desempeñando en alto porcentaje los roles típicamente estereotipados.

Pero es que, nos traten como nos traten, siempre vamos a estar en contra, ya que no estamos de acuerdo ni con los objetivos ni con los métodos, es decir ni en lo que se dice defender, ni en cómo se defiende. Porque una vez incorporadas ellos pueden tratarnos dentro de una gama de actitudes extendidas a lo largo de una dimensión con dos extremos. Uno colocado en la insistencia y enfatización de nuestros rasgos más femeninos, (Ej. 1: En Israel el cuerpo femenino se llama CHEN, que significa Encanto. Ej. 2: En el ejército USA, entre la propaganda para reclutar mujeres hay carteles en los que puede leerse: "*algunos de nuestros mejores soldados usan barra de labios*". Mientras, el material de reclutamiento de hombres insiste en otras características propias del "macho")[10], lo cual evidentemente nos parece mal. Y en el extremo opuesto estaría la posibilidad (posibilidad porque no conocemos muchos ejemplos aún), de que nos trataran igual que a ellos, y como dice Birgit Brock-Utne, hicieran de cada una de nosotras "todo un hombre", posibilidad con la que tampoco estamos de acuerdo. Ni, por supuesto, con ninguna posición intermedia.

Si ninguna gama del posible tratamiento que se nos puede dar en el ejército nos parece adecuada, no es por casualidad. Muestra que mantenemos un desacuerdo de raiz que no puede solventarse con transformaciones desde dentro.

Tampoco nos sirve la postura de reivindicar la entrada en el ejército para poder ser inmediatamente objetoras. Esta postura llevaría a la confusión de muchas mujeres puesto que el mero hecho de dar la batalla por acceder es colaborar en su embellecimiento (¿Y no es precisamente éste, junto a la baja demográfica, uno de los motivos por los que se insiste en nuestra incorporación a una institución bastante deteriorada en los últimos tiempos? Por ej. en 1972, en USA, se suprimió el Servicio Militar obligatorio. La guerra del Vietnam lo había convertido en algo tremendamente impopular. Al mismo tiempo el Departamento de Defensa comienza una política de aumentar el reclutamiento de mujeres voluntarias[11]). A la vez es marcar una pauta para las nuevas generaciones. Supongo que las que plantean esta posición lo hacen en aras de una igualdad entendida como identidad o de un posibilismo político, no exento de impotencia, que les hace ver lejana la posibilidad de que las mujeres lleguemos realmente a plantear opciones sociales alternativas, en particular opciones de defensa y de poder. De ahí la pertinencia de insistir en algo ya citado: ¿QUE ALTERNATIVA DE DEFENSA Y DE PODER VAMOS A PLANTEAR COMO MOVIMIENTO DE MUJERES? Este puede ser el tema de otro debate.

fondomujer

NOTAS:

1. *El País*, 25 de febrero de 1989.
2. Brock-Utne, Birgit, *Educating for Peace*, Oxford, Pergamn Press, 1985.
3. Woolf, Virginia, *Tres Guineas*, Barcelona, Lumen, 1977.
4. Michel, Andree, *El Complejo Militar Industrial y las violencias en relación con las mujeres*, Madrid, Centro Feminista de Estudios y Documentación, 1985.
5. Vellacot, Jo, *Women, Peace and Power* en Reveaving the Web of Life, Philadelphia, Pam McAllister, 1982.
6. Woolf, Virginia, *ibidem*.
7. García, Celina, *Androgyny and Peace Education*, Bulletin of Peace Proposals 2, 1981.
8. Brock-Utne, Birgit, *ibidem*.
9. Brock-Utne, Birgit, *ibidem*.
10. Brock-Utne, Birgit, *ibidem*.
11. Brock-Utne, Birgit, *ibidem*.

Miquel Roca desea la "máxima suerte electoral" a su "amigo" Aznar

CiU, por la desaparición progresiva del servicio militar

EL PAÍS, Barcelona

El secretario general de Convergència Democràtica (CDC), Miquel Roca, que encabezará la candidatura de CiU en las próximas legislativas, ha asegurado que la coalición nacionalista incluirá en su programa electoral una propuesta para la progresiva desaparición del servicio militar obligatorio y la instauración de un Ejército profesional.

Roca, en unas declaraciones publicadas ayer por el diario gerundense *Punt Diari*, aseguró que CiU se ha decidido a apoyar esta iniciativa después de analizar las características actuales del servicio militar. "El material humano que llega al Ejército está absolutamente desmotivado", destacó el político, quien agregó que los militares serán los primeros en avalar y comprender su iniciativa. Estas manifestaciones se producen sólo 48 horas después que el presidente nacional del CDS, Adolfo Suárez, avanzara que el partido que encabeza prevé que la duración del servicio militar sea de tres meses con una progresiva tendencia hacia la voluntariedad.

La Joventut Nacionalista de Catalunya (JNC), rama juvenil de Convergència, debatió en su último congreso, el pasado mes de diciembre, una ponencia en la que se afirmaba: "La intencionalidad del servicio militar es hacernos creer a todos hijos de una misma patria y servidores de una misma bandera".

El cese de Carvajal

Roca deseó ayer "la máxima suerte electoral" al candidato del Partido Popular (PP) a la presidencia del Gobierno, José María Aznar, en declaraciones a la emisora radiofónica Antena 3. "Personalmente [Aznar] es un amigo y, además, como presidente de la Junta de Castilla y León ha sostenido planteamientos muy favorables al desarrollo autonómico", sostuvo. El secretario general de CDC manifestó también ayer a Europa Press que el presidente del Senado, José Federico de Carvajal "debería dimitir o ser cesado". Roca realizó esta afirmación en respuesta a las manifestaciones de Carvajal, quien hace unas semanas dijo que piensa proponer la contratación de traductores en el Senado para poder responder a las comunicaciones en lenguas no castellanas.

CiU afronta las próximas legislativas cuando todavía está cercano su fracaso en las europeas del junio. En estas elecciones, la coalición perdió un escaño y se quedó con dos.

El Partit dels Socialistes de Catalunya (PSC) está preparando desde hace un mes su estrategia para la campaña. Los socialistas catalanes promocionarán al secretario de Estado de Hacienda, José Borrell, para el tercer puesto de su candidatura por Barcelona. Ésta estará encabezada por el ministro Narcís Serra y por Eduardo Martín Toval.

Esquerra Republicana (ERC) tiene en esta ocasión la necesidad de concentrar sus esfuerzos por recuperar el rango de partido parlamentario perdido en las legislativas de 1986, aunque las divisiones internas dificultan la elabvoración de una candidatura.

Jorge Fernández Díaz, presidente del PP en Cataluña, encabezará probablemente la candidatura popular por Barcelona, en sustitución de Miguel Ángel Planas.

Inauguran un monumento a los «desertores desconocidos»

Bonn

Con motivo del 50 aniversario del inicio de la II Guerra Mundial, el Pleno Pacifista de Bonn inauguró ayer en esta ciudad el monumento a los ''Desertores Desconocidos'', en memoria de todos aquellos que abandonaron las armas en los dos últimos grandes conflictos bélicos.

El monumento, un monolito de piedra tallado por el escultor turco Mehmet Askoy, pudo ser colocado en la céntrica Plaza de la Paz de la capital, pese a la oposición de las autoridades locales, que se vieron obligadas a ceder después de la sentencia de un tribunal de Münster favorable a los organizadores del acto.

El Pleno Pacifista de Bonn consiguió asimismo por medio de una demanda ante los tribunales permiso para cavar una tumba junto a la antigua aduana de Bonn, donde será enterrado simbólicamente el protagonista de la obra de Bertold Brecht ''La leyenda del soldado muerto'', que será interpretada hoy en esta ciudad.

Los organizadores de la colocación del monumento a los ''Desertores Desconocidos'' subrayaron que los desertores no son criminales ni traidores a la patria, sino personas razonables, que actúan con responsabilidad y tienen ganas de vivir.

Asimismo subrayaron que ''no son héroes, ni tan siquiera antihéroes, sino personas que actuaron bajo su propia responsabilidad'' y condenaron el hecho de que el tema continúe siendo tabú para un amplio sector político.

Más de 30 catedráticos universitarios alemanes, así como destacados religiosos, políticos socialdemócratas y verdes, han respaldado la iniciativa.

fondomoc

Un regalo indeseable

La mayoría de la oposición afronta las elecciones con problemas organizativos

MIGUEL GONZÁLEZ, **Madrid**

o normal es que se agote la legislatura; :más, la derecha española necesita un :o de oxígeno y de calma para serenar-. Quien así hablaba, el 12 de julio, era el ministro de Relaciones con las ·tes, Virgilio Zapatero, nega- ayer, en declaraciones a Ra- Nacional, que la disolución as Cortes sea fruto de un cál- malicioso: "El estado de la ·sición no puede ser el único erio para convocar elección. Si el Gobierno tuviera que erar a tener una oposición fir- y sólida, pasaría mucho tiem- antes de convocarlas".

Por otro lado, ¿quién dijo que convocatoria electoral ha pi- lo a la oposición con el paso abiado? Los responsables del ·tido Popular (PP) han repeti- hasta la saciedad que su falta candidato a la presidencia del bierno obedecía sólo a la difi- ad de elegir entre tantos y tan lificados aspirantes al puesto. CDS e Izquierda Unida ve- reclamando la disolución de

incluía la celebración de un congreso del partido este otoño.

La propuesta, lanzada el lunes en El Escorial, de supresión del servicio militar obligatorio, suponía, además de una radicalización de su idea de la *mili* de tres meses, un primer intento por volver a la senda que tantos frutos le reportó en el pasado. No parece, sin embargo, que este gesto haya sido suficiente para que Suárez se sacuda el *sambenito* de derechista que le colgó el PSOE en las elecciones europeas y, de aquí al 29 de octubre, no tiene mucho tiempo para lograrlo.

Aznar 93

Tampoco el PP afronta la cita electoral en las mejores condiciones. La proclamación de Aznar como candidato

vicepresidente del Gobierno, Alfonso Guerra, uno de los artífices, se dice ahora, de la anticipación de las elecciones. La derecha no daba crédito a sus palabras: ¿era posible tanta generosidad? Los socialistas llevan siasmo en sus propias filas. Confidencialmente, los dirigentes populares admiten que Aznar no es un candidato para estas elecciones, sino para las del 93, y que su verdadero objetivo es curtirse en la labor parlamentaria, durante la próxima legislatura, para optar a la Moncloa, con mayores posibilidades, dentro de cuatro años.

La voz disonante del sector manchista, acallada en el último momento, y la lamentable coincidencia de la convocatoria electoral con el escándalo del senador Enrique Bolín, condenado en Gibraltar por posesión de cocaína, no facilitan precisamente la ardua tarea de sustituir el liderazgo de Fraga, en la que ya fracasaron estrepitosamente Hernández Mancha y Marcelino Oreja. Por añadidura, la dimisión de Aznar como presidente de

años diciendo que hace falta una alterr va creíble para consolidar el sistema, p nunca se vio que un Gobierno convo elecciones cuando le convenga a la c sición.

sólo Julio Anguita, que ten oportunidad de medirse por primera con Felipe Gonzá desde que asumió la secret general del PCE, en febrero 1988, parece deseoso de afroi unas elecciones que ya recla en la noche del 18 de junio, c pués de conocerse oficialme los resultados de las eleccio europeas, en las que Izquie Unida ganó un escaño. El re tado obtenido en aquella ocas no fue, sin embargo, tan esp tacular como el fiasco de las tantes fuerzas políticas hizo recer, pues, pese a su ascenso, no fue capaz de capitalizar descontento expresado en huelga del 14 de diciembre.

La incorporación de Pa Castellano a IU y el crecie protagonismo del PASOC

LA ANTICIPACIÓN DE LAS LEGISLATIVAS

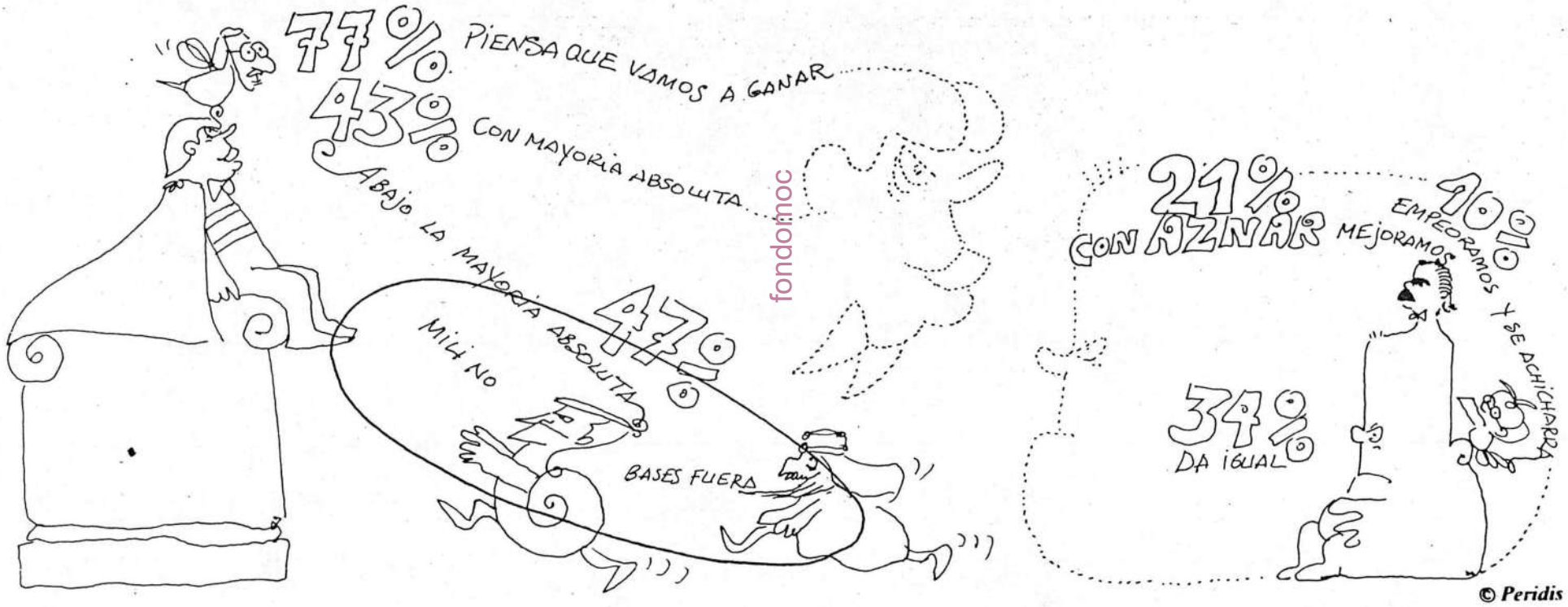

fondomoc

egin
domingo, 3 de septiembre de 1989

BREVES

El CDS propone asegurar a los mozos en el servicio militar

El CDS presentará en todos los ayuntamientos de Catalunya en que posee representación una moción para que los consistorios contraten una póliza de seguros para los jóvenes del municipio que cumplan el servicio militar, según anunció ayer en Tarragona el responsable de Política Municipal de ese partido para Catalunya, Josep Fernández Rufi.

fondomoc

País 5-9-89
Madrid 20

Objetores. Un total de 15 objetores de conciencia realizarán la prestación social sustitutoria del servicio militar dentro del Plan Regional sobre Drogas de la Comunidad. La Consejería de Integración Social y la Oficina para la Prestación Social de los Objetores de Conciencia suscriben hoy este acuerdo.

fondopanc

DEIA ESTADO

Gabino Puche se reunió ayer con Alvarez Cascos

Principio de acuerdo en el PP para elaborar las listas de Andalucía

El presidente regional del Partido Popular de Andalucía, Gabino Puche, mantuvo ayer una reunión con Francisco Alvarez Cascos, secretario general del partido, en la sede nacional del PP, en Madrid. La reunión venía motivada por la situación de Hernández Mancha que ayer acusó a Aznar de «llegar cortando cabezas».

Agencias
Madrid

Según se informó en fuentes allegadas a Gabino Puche, se discutió la preparación de las listas para el Congreso y el Senado de las próximas elecciones generales. En estas mismas fuentes se ha dicho que hay un principio de acuerdo entre las direcciones nacional y regional sobre la elaboración de las candidaturas, cuyo punto clave es que ambas partes cederán en aras de un consenso sobre los nombres que serán incluidos en las listas.

Al parecer, en esta reunión estuvo también presente José María Aznar, quien tiene delegadas funciones de presidente del partido por Manuel Fraga. Sin embargo, este extremo no fue confirmado a Europa Press por el gabinete de prensa del PP.

Acuerdo secreto

Gabino Puche planteó el problema suscitado por el deseo de la dirección nacional de colocar a Soledad Becerril en el número uno de la lista por Sevilla. En fuentes del PP andaluz se dijo incluso que Puche llevaba en la cartera la dimisión de tres dirigentes provinciales del partido, que la harían efectiva si no se atendía la petición de Mancha de encabezar la lista por Sevilla.

Sin embargo, en fuentes del PP andaluz se indicó que las impresiones del encuentro entre Puche y Francisco Alvarez Cascos eran optimistas, si bien declinaron desvelar el contenido del acuerdo. Insistieron en que se trata de una cesión tanto por parte de Genova 13 como por parte de los dirigentes andaluces que continúan fieles a Hernández Mancha.

«Con la navaja»

El ex presidente de AP —hoy PP—, Antonio Hernández Mancha, afirmó ayer que José María Aznar, candidato a la presidencia del Gobierno por el Partido Popular «viene con la navaja en la mano cortando cabezas». En referencia a su no inclusión en la candidatura del PP al Congreso por Sevilla, Hernández Mancha dijo en un programa de la COPE que «Fraga veía razonable que yo fuera cabeza de lista» por esta provincia, por lo que «tengo que interpretar que ha sido la proclamación del candidato Aznar la que ha determinado un cambio en ese planteamiento». El senador andaluz dijo que «he pedido el apoyo a Aznar y lo que lamento es que en este momento dé la sensación de que Aznar viene con la navaja en la mano cortando cabezas». Respecto al lugar que va a ocupar en las listas ante el 29 de octubre, Hernández Mancha subrayó que «no me han comunicado nada y las noticias que tengo han sido por la prensa». Para el senador «popular», «Madrid ha decidido descabezar a Hernández Mancha de su circunscripción natural, que es Sevilla». Añadió que «lo que no tiene explicación es que a Hernández Mancha, que ha sido el que ha hecho el partido en Andalucía y que es su ex presidente nacional, sin ninguna explicación y por la prensa, se entere de que por Sevilla no va y que si quiere, como el que da una limosna, que se presente por Córdoba».

Hernández Mancha subrayó que no tiene intención de renunciar a la política y que está a disposición del partido, «pero hay una serie de puntos a los que un político no puede renunciar y el primero es la dignidad».

El senador andaluz dijo que «si no quieren que esté en el Congreso estaré trabajando en la base. Desde luego no me voy a ir ni a otro partido ni a mi casa». Por otra parte, el senador por Badajoz Eduardo Baselga, próximo a Hernández Mancha, confirmó ayer que el ex presidente del partido no tiene intención de renunciar a la política y que si no concurre al Congreso por Sevilla, continuará su actividad en la Cámara Alta como senador designado por el Parlamento de la Comunidad Autónoma de Andalucía.

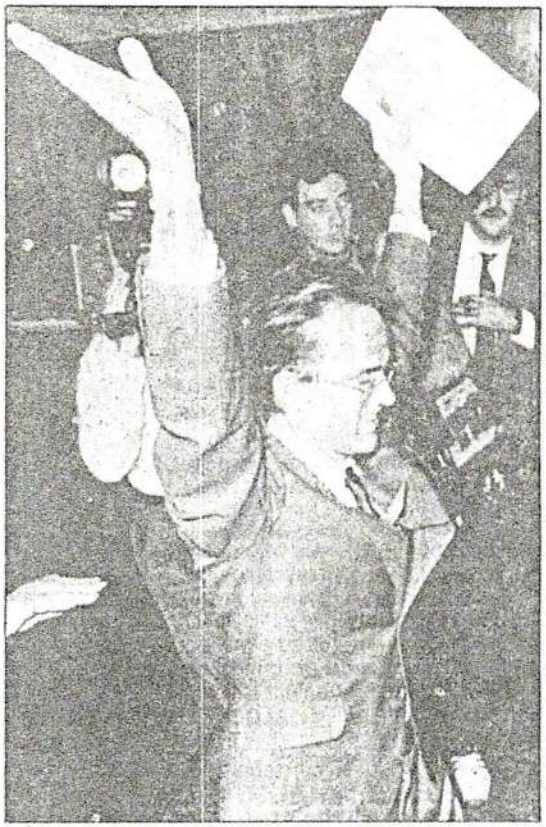

Hernández Mancha

Servicio militar

El candidato a la presidencia del Gobierno por el Partido Popular José María Aznar ha dicho que no hará ninguna demagogia sobre el cumplimiento del servicio militar, y que no pondrá plazos para tomar una decisión al respecto. Nuevas generaciones del PP ha sugerido que el servicio militar sea voluntario. Preguntado al respecto por Radio Nacional, José María Aznar contestó que la propuesta le parece «muy interesante», pero que en su momento será valorada por el partido. Aznar puntualizó: «Yo no haré demagogia sobre ese asunto ni sobre ninguno. Lo que digo es que no se pueden poner plazos a esa decisión, porque afecta a la defensa nacional y necesita un gran debate. No puede estar sujeta a plazos, sino a las necesidades de la defensa».

Nuevas Generaciones pedirá a Aznar que defienda la «mili» voluntaria

Europa Press
Madrid

Los responsables de Nuevas Generaciones, organización juvenil del PP, pedirán la próxima semana a José María Aznar que incluya en la campaña electoral la posibilidad de que los jóvenes elijan entre prestar sus servicios por lo civil o por lo militar durante el tiempo que ello sea obligatorio, según informaron en fuentes del citado sector popular.

La propuesta fue estudiada ayer por la comisión que redacta el programa electoral de Nuevas Generaciones, y será ultimada en los próximos días. Según la iniciativa de la organización juvenil del PP, el joven podrá optar libremente por hacer el servicio militar o por prestar sus servicios en instituciones civiles, como Icona, Renfe, Protección Civil o Correos. «Pero que este servicio sirva realmente de aprendizaje de una profesión, ya que así reduciría el número de desempleados y resolvería el problema de los objetores insumisos», añadieron las mismas fuentes.

Si el joven decide realizar el servicio militar, Nuevas Generaciones considera que ese período deberá ser retribuido dignamente. «A lo que el Gobierno parece tener miedo es a que cuando el servicio militar sea voluntario, los jóvenes no acudan. Por eso, el Ministerio de Defensa deberá cambiar la situación y mejorar las condiciones actuales», según los jóvenes del PP.

Finalmente, en materia de educación, el sector juvenil del PP propone la creación de una asignatura sobre el medio ambiente.

EL SUAREZ, QUE DE MILI, TRES MESES, EL PP, YA QUE NI MILI Y YO, ADEMAS, POR LA INDEMNIZACION A LOS QUE YA LA HAN HECHO
Romeu 87

fondanoc

País 12.9.89

MÁXIMO

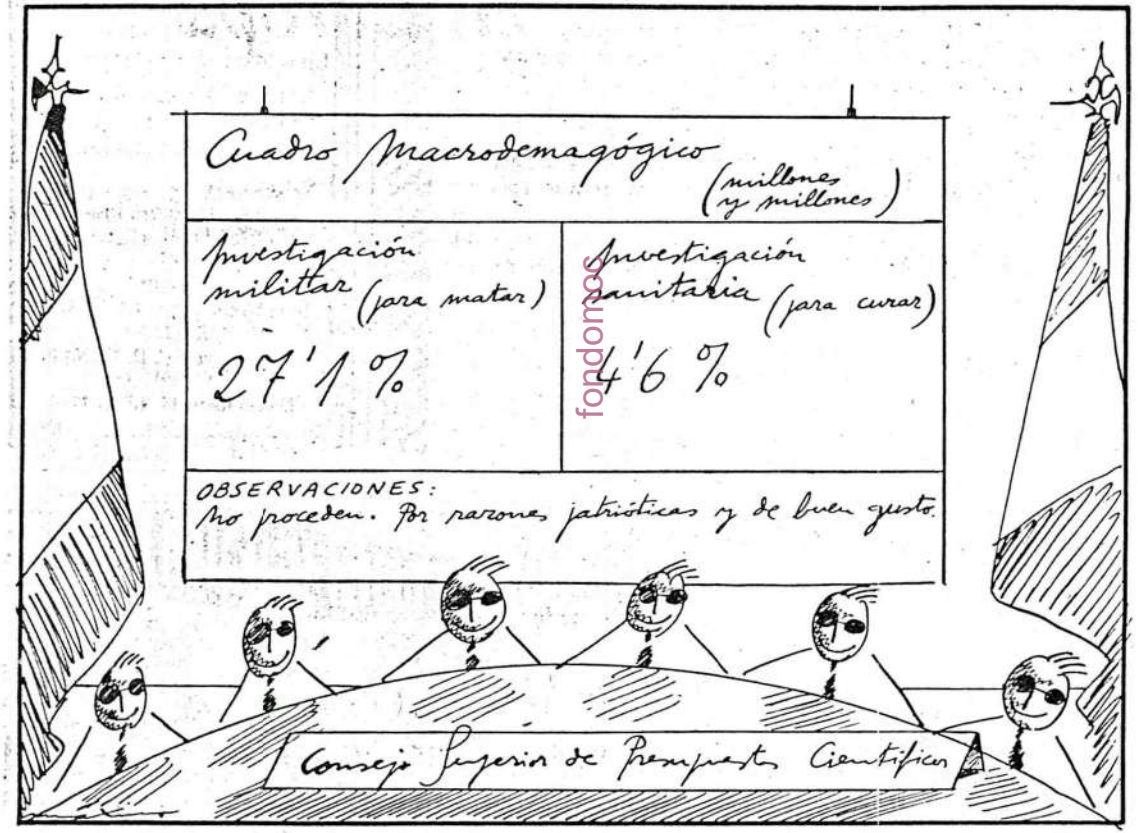

fondomas

Correo 12.9.89

Diario 16 14.9.89
Opinión 4

La mili por las paredes

El graffiti callejero es suficientemente expresivo, ya de por sí, de lo que piensa cierto sector del mocerío acerca de la obligatoriedad del cursillismo bélico. Mili KK. Opinión compartida parece, por el lince del señor Duque, que igual hace a un roto que a un descosido, y se ha apuntado también a esta movida, ahora, que vende tanto lo verde; él, que habrá vivaqueado tantas veces bajo las luceros. Olvidados que han sido los fastos imperiales en el atolón del pasado, lo único que permanece todavía incólume al desaliento en nuestra particular columna trajana, es el carnero de la legión y el virtuosismo en el baile de la yenka del señor Obiang Nguema. No alucinan ya las señoras con guerras ni soldados, y los heridos en contienda ni tiempo tienen para convalecencias, por la rapidez con que les reconvierte la ONCE en posterior puesto de trabajo.

JESUS GARCIA AVEDILLO/**Madrid**

Una manifestación contra el servicio militar en Iruñea

Una encuesta revela un rechazo masivo de la «mili» en Euskadi

Más de la mitad de los jóvenes vascos declara que no piensa hacer la «mili»

Donostia

Los resultados de una encuesta, realizada por IPES-GITE a propuesta de "Argia" y que este semanario publicará en el número de esta semana, esbozan un cuadro un tanto negativo sobre la opinión que los jóvenes vascos tienen respecto al servicio militar y el papel de ejército en la sociedad. Tanto es así que el 42,5 de los jóvenes encuestados optan por una "sociedad sin ejército". Esta declaración de pacifismo de casi la mitad de los jóvenes vascos coincide con la manifestación de una franja de la población que invoca un "ejército popular", dato este que no puede pasar desapercibido, puesto son un 15,3 por cien de los jóvenes encuestados los que se pronuncian así. El resto, un 30,4 por cien se conformaría con un la exigencia de un ejército profesional y un servicio militar voluntario.

Esta encuesta de opinión realizada en junio pasado por encargo del semanario vasco "Argia" y que este publicará en exclusiva en el número de esta semana, ha utilizado una muestra de 1.111 personas de ambos sexos, de edades comprendidas entre 16 y los 31 años.

Esta encuesta, que abarca los cuatro herrialdes de Euskadi Sur muestra a las claras la existencia de una correlación entre las tendencias políticas de los encuestados y las opiniones sobre el servicio militar y el ejército.

Dado el rechazo masivo que los jóvenes vascos manifiestan hacia el ejército, no extraña que el 34,5 por cien de los que han realizado el servicio militar confiesen haber intentado librarse de la "mili", utilizando para ello toda clase de subterfugios, aunque el más socorrido siga siendo el de las alegaciones médicas. Son los jóvenes que políticamente se definen como de izquierdas los que con mayor empeño han buscado esa salida para librarse del servicio, mientras que los que se autodefinen como conservadores manifiestan que no lo han intentado. Con todo, el 70,3 por cien de los que lo intentaron no logró eludir el servicio obligatorio. Por encima de otras consideraciones que derivan de este dato, hay que subrayar el porcentaje de los que intentan librarse del servicio, puesto que se puede decir que tres jóvenes sobre cuatro ha pretendido utilizar esa vía.

De los que no han hecho el sevicio militar, la mayoría sigue prorrogando las "prórrogas"; el 5 por cien se declara objetor y el 1,3 por cien insumiso, coincidiendo una vez más estos con la tendencia política de izquierdas.

Rechazo generalizado

Uno de los datos más significativos de los que se desprenden de la presente encuesta es la que se refiere a la voluntad futura de los que no han hecho todavía la "mili". Más de la mitad de ellos, el 62 por cien, manifiesta que no piensa hacer el servicio militar y sólo un 29,4 confiesa su voluntad de acudir cuando le llamen. Naturalmente se trata de opiniones apriorísticas que luego podrá o no traducirse en una oposición práctica.

Practicamente todos los encuestados, el 93,8 por cien, manifiesta una opinión negativa con respecto al servicio militar. Tan sólo un exiguo colectivo que coincide con las posturas más conservadoras de la sociedad acepta el esquema actual del servicio.

La opinión es más negativa cuanto más alto es el nivel de estudios y si nos atenemos a los herrialdes, es Gipuzkoa el que lleva la palma. Tambien influye el caracter euskaldun o erdaldun de los encuestados y los indices de rechazo son más acentuados entre los euskaldunes.

El 86,8 por cien de los encuestados creen que el servicio militar no aporta nada al joven y sólo un 12,7 por cien ve como algo provechoso el servicio.

El no femenino

A los jóvenes de Hegoalde no les parece posjtivo el obligar a la mujer al servicio militar. El 84 por cien rechaza esa propuesta y el porcentaje alcanza el 88 por cien si nos atenemos a la respuesta de las propias mujeres.

El 34 por cien de los encuestados confiesan haber participado alguna vez en alguna protesta contra el servicio militar, pero la mayoría de ellos son jóvenes que no han hecho la "mili", bajando ostensiblemente el porcentaje entre los que ya han cumplido el servicio militar.

De los slogans que resumen este rechazo la de "Soldaduskarik ez" es el que tiene mayor aceptación, llegando al 38 por cien entre los euskaldunes y al 40 entre los que tienen estudios superiores. La consigna "Soldaduska honi ez" coincide con posturas de la izquierda radical, mientras la insumisión es una opción que tiene cierte relevancia en Nafarroa.

El servicio militar aparece finalmente como una de las preocupaciones más importantes de la juventud vasca. Al proponérseles una valoración jerárquica de los diferentes problemas que se les plantean a los jóvenes, tales como el paro, la toxicomanía, las relaciones, etc...la mayoría de ellos ha situado el problema del sevicio militar enntre los tres primeros, siendo esta conciencia más acusada entre los de tendencia política de izquierda, los euskaldunes y los habitantes de los grandes núcleos urbanos.

fondodocumental

Raïs 15.9.89

fondomoc

Más de la mitad de los jóvenes vascos ha declarado su intención de no acudir a la mili cuando le llamen a filas, según se desprende de una encuesta realizada para la revista «Argia» en las Comunidades Autónomas del País vasco y Navarra a 1.111 jóvenes de ambos sexos y con edades comprendidas entre los 16 y los 31 años. Estos consideran que la mili es una pérdida de tiempo, que hay que suprimirla cuanto antes y que debe ser de voluntario cumplimiento.

Más del 90 por ciento de los jóvenes vascos rechaza el cumplimiento del servicio militar obligatorio. (Foto DEIA)

Según una encuesta realizada por el Centro de Estudios Sociológicos IPES-GITE para la revista «Argia»

El 62 por ciento de los jóvenes vascos no tiene intención de ir a la mili cuando le llamen

DEIA

El 93,8 por ciento de los jóvenes vascos rechaza el cumplimiento del servicio militar obligatorio, tal y como hoy en día se plantea, mientras que un 5,1% se muestra favorable, según re refleja en una encuesta realizada por el Centro de Estudios Sociológicos IPES-GITE en respuesta a un encargo hecho por la revista «Argia» para conocer el juicio y posicionamientos de la juventud vasca en torno a la mili.

En la encuesta, realizada en las Comunidades Autónomas del País Vasco y Navarra, se recogen las opiniones y puntos de vista de 1.111 jóvenes de ambos sexos, en edades comprendidas entre los 16 y los 31 años. El trabajo desempeñado por los encuestadores ha sido realizado entre el 1 de junio de 1989 y el 15 del mismo mes, bajo la dirección de los sociólogos Itziar Ríos y Carlos Vilches, y su imagen de error está considerado en torno al 3 por ciento.

En los resultados obtenidos por la encuesta, el 62 por ciento de los jóvenes preguntados declara su intención de no acudir al llamamiento a filas, en tanto que un 29,4% afirma que hará la mili cuando así le corresponda. Naturalmente que en torno a estas propuestas teóricas pueden darse luego variaciones sustanciales por la incidencia que se puede dar de factores de presión, sobre todo, social y de tipo legal.

En otro de los aspectos encuestados, formulado sobre jóvenes con el servicio militar realizada, el 34,5% responde que intentó librarse de la mili, siendo el procedimiento más utilizado el de la «alegación médica». A la pregunta de cúal fue el motivo por el que cumpliero el servicio militar, el 70,3% afirma que «no tuve posibilidad de librarme», un 10,8% que «no me importa hacerlo», mientras que un 4,7% manifiesta que «por miedo a la represalias».

CONOCIMIENTO DE COLECTIVOS ANTI-MILI

	%
KEM (MOC)/Mili KK/KAKITZAT/JARRAI	15,3
KEM	9,7
Jarrai	5,1
Kakitzat	4,2
Mili KK	1,2
Otros	7,5
No sabe/No contesta	57

UTILIDAD DE LA MILI

	TOTAL	Alava	Vizcaya	Guipúzcoa	Navarra
Mucha/ suficiente	2,9	5,6	3,1	0,4	4,3
En cierta medida	9,8	4,7	12,9	7	8,7
Poco/ Nada	86,8	87,8	83,5	92,3	86,9
No sabe/ no contesta	0,5	1,9	0,5	0,3	0,1

Validez del servicio obligatorio

Por otro lado, y en cuanto a la validez del servicio obligatorio, un 86,8% de los encuestados piensa que no hay nada positivo en ello. En el otro extremo se encuentra el 12,7% que se muestra a favor de la utilidad de la mili.

Sobre si deben las mujeres ir al ejército, el 84% de los jóvenes de Euskadi Sur es contrario a tal decisión, y el citado porcentaje sube cuatro puntos cuando es sólo el colectivo de las mujeres el interpelado. Otra de las preguntas realizadas es la de si han tomado parte en alguna ocasión en iniciativas de protesta o rechazo al servicio militar, y la respuesta es favorable en el 34% de los casos, afirmando ser las manifestaciones el medio más secundado.

En cuanto a los eslogans, en cierto modo representativos del estado de opinión de la masa juvenil, que hacen referencia al tema, «no a la mili» es el que más aceptación tiene, a juzgar por el número de respuestas en ese sentido, ya que es un 26,5% de los jóvenes encuestados el que lo suscribe. Es, por otra parte, significativo el apoyo que recibe en Navarra la postura que proclama la «insumisión», un 17,4% al tiempo que este porcentaje desciende relativamente en Guipúzcoa, por ejemplo, hasta el 8,8%.

Cumplimiento voluntario

Al hilo de los objetivos de la encuesta realizada se destacan tres posicionamientos: la mili supone una pérdida de tiempo, hay que surpimirla cuanto antes y que sea de voluntario cumplimiento. En el mismo sentido, se desprenden otros tres datos que ilustrarían la imagen que la juventud vasca tiene sobre la mili y el ejército: no resulta una experiencia instructiva, físicamente entraña peligrosidad y los valores que se proyectan en su seno son antidemocráticos y machistas.

Finalmente, y en busca del estado ideal en torno a la polémica que descubre el ejército, las pautas que se observan son las siguientes: un 42,5% se muestra favorable a «una sociedad sin ejército», el 30,4% aboga por «un ejército profesional y el servicio militar voluntario», y el 15,3% por último defiende «un ejército popular». Concluye la encuesta con una última observación: incluso entre los sectores más conservadores de la población encuestada se pone en duda el modelo actual.

El 29%de los jóvenes vascos se define objetor

La prestación social sustitutoria no es alternativa

Al respecto de la posibilidad que ofrece la alternativa de la objeción de conciencia, de cada cien encuestados son 29 los que se declararían objetores, llegado el caso de tener que acudir a filas, apreciándose mayores porcentajes de esta tendencia en las ciudades, en la provincia de Navarra y entre el sector del universo encuestado con superior nivel de estudios. El porcentaje asciende al 55,3% entre los que desconocen las implicaciones que encierra dicha actitud, aunque no descarta la posibilidad de utilizarla el 51,3%, si ello sirviera para librarse de la mili.

Asimismo, el sector más reacio y contrario a la citada fórmula se sitúa entre los jóvenes de derechas, según se puede apreciar en la encuesta publicada por la revista «Argia».

Destaca, en otro orden de cosas, el rechazo que muestra el 40,1% de los encuestados hacia la «prestación social sustitutoria» y el desconocimiento que manifiesta al respecto un 31,4%. Es el sector de población euskaldun, masculina y de izquierdas la que mayor oposición refleja frente a la «prestación sustitutoria».

Más de la mitad de los jóvenes vascos no saben lo que implica la objeción. (Foto DEIA)

fondomoc

FIRMAS

Francisco González Navarro (*)

Insumisión

Llamarle parque sería pretensión excesiva: tan escasos y tiernos son los árboles que por ahora tiene. Jardín podría ser si flores tuviera, pero sólo césped completa el parco equipamiento vegetal. Zona verde lo llamará probablemente el correspondiente plan de urbanismo, aunque hacer coincidir el lenguaje de la norma con la realidad física del lugar exigiría un riesgo más intenso que refrescara el ambiente y eliminara las manchas amarillentas de la hierba agostada. Espacio libre, pues, y hasta. Con unos bancos, tampoco demasiados, junto a un paseo de losetas que desciende mansamente por una pendiente que nunca fue brava, y con unos faroles blancos que, en las noches, reflejan su pálida luz sobre un suelo que en su mayor parte es de cemento. Un espacio que, al menos, da cobijo a algunos jubilados y a niños que juegan. Y a alguna pareja que se miente amores al filo de la anochecida.

Hasta hace pocos años estaba allí el Campo del Gas, donde se celebraban combates de boxeo y de lucha libre. Hoy esos terrenos empiezan a cubrirse de grandes edificios, alguno de porte vanguardista, como el destinado a albergar las oficinas de la antigua compañía suministradora. Pero los arquitectos municipales tuvieron el acierto de conservar en aquel espacio libre la enorme chimenea de la antigua Fábrica del Gas, una torre gigantesca, alta como de quince pisos, que puede ver el paseante destacándose sobre el cielo, lo mismo si baja desde la antigua Puerta de Toledo por el paseo de los Olmos (¡todavía quedan olmos en Madrid!), como si lo hace por la ronda de Toledo hacia la glorieta de Embajadores.

Y debió ser a raíz de las últimas elecciones europeas. Lo cierto es que un buen día, en esa gigantesca chimenea apareció escrita de arriba abajo, en enormes letras blancas, la palabra INSUMISION. Aunque se aprovechó para hacerlo la escala metálica exterior que forma parte de la chimenea, el hecho tiene valor de hazaña deportiva. Entre otras cosas porque el primer tramo de la escala está situado a más de diez metros del suelo. Las letras siguen allí, con el color algo desvaído ya, pero perfectamente visibles, haciendo patente al viandante su inconformista mensaje.

> «Ser libre no es rechazar cualquier forma de sometimiento, sino llegar a ser el que de verdad se es»

Ciertos incidentes ocurridos este verano en el País Vasco, las declaraciones de un alto cargo del Ministerio de Defensa sobre la necesidad de endurecer la concesión de prórrogas, y las reacciones que han suscitado, me han traído a la memoria la altiva chimenea del viejo Campo del Gas con su llamativo mensaje: INSUMISION.

En el fondo, lo que esa palabra resume es nada menos que una nueva concepción de la institución militar: ejército profesional en vez de un servicio militar obligatorio cuyos fallos y carencias cada vez se hacen más patentes. Cuestión de evidente complejidad técnica sobre la que habrán de pronunciarse los especialistas, y que se anuncia tan polémica, al menos, como aquella otra de la conveniencia o no de entrar en la OTAN, sobre la que se nos llamó a opinar, con toda nuestra carga de ignorancia en la materia, a los españolitos de a pie no hace todavía demasiado tiempo.

Pero el desafiante letrero que exhibe la esbelta chimenea de ese viejo Madrid que se remoza provoca en mí curiosidades de otro porte. Me gustaría saber, por ejemplo, qué bandera enarbolarán esos jóvenes cuando la meta que ahora se proponen haya sido alcanzada. Me pregunto si, caso de que llegáramos a tener un Ejército profesional en España, esos jóvenes inconformistas de hoy, o los que para entonces sean portadores de esa antorcha libertaria serán capaces de buscar el sentido positivo de la libertad, que lo tiene de verdad y que es precisamente donde se hace fructífera.

Porque ser libre no es rechazar cualquier forma de sometimiento. Ser libre es algo bastante más profundo y arriesgado. Máscaras aparte, el hombre solo es libre cuando consigue realizarse, cuando llega a ser el que de verdad es. A la vida se viene a hacer algo, pero algo que no nos viene dado ya, sino que hay que inventar, que hay que descubrir. Hay en nosotros una secreta voz interior que nos llama a ese quehacer, y hay que estar alerta para oír esa llamada que nos apremia a inventar nuestra propia existencia individual. Que sólo siguiendo esa llamada interior que nos acucia a cada cual a tareas diferentes de las de los demás, podremos dejar de ser el otro, podremos dejar de estar alienados, y seremos aquel que de verdad somos.

Me parece que saben muy poco del sentido profundo de la libertad quienes ven ésta únicamente desde ese lado negativo en que se muestra como insumisión. Porque no pocas veces el hombre más radicalmente libre es aquel que por propia decisión ha sabido entregarse, darse —a una idea, a una profesión, a un quehacer determinado—. Y porque nunca será del verdad libre —por más rebelde que externamente se muestre— quien de alguna manera, en algún aspecto de su actividad no consigue obrar según su vocación. Y es muy posible, por ello, que una de las causas de la desestabilidad social se encuentre en el número ingente de individuos para los cuales el trabajo sigue siendo un castigo.

> «El hombre alcanza su libertad cuando consigue realizarse a través de una idea o profesión»

(*) Francisco González Navarro es catedrático de derecho administrativo y magistrado del Tribunal Supremo.

1989ko irailak 17 — 1.258. eta 1.259. zenbakiak — 175 pezeta (BEZ barne) / 10 libera

ARGIA

VISA euskalduna EEBBetan sortu

«Ke arteko egunak» zinemaldian estreinatuko

EUSKADIKO GAZTEEK SOLDADUZKARI EZ

fondoamac

Euskadiko gaztee

Euskadiko gazteek soldaduzkaz duten eritzi eta posizionamenduen berri jakin nahirik gatoz honetan. Bost bat hilabete izanen dira ARGIAk IPES-GITE soziologo elkargoari gai honi buruz lan bat agindu zionetik. Ekainaren lehengo hamabostaldian burutu zen inkesta. Sexu bietako gazteak hartu genituen, biei bait dagozkie gure intereseko galderak; 16-31 urte bitarteko unibertso batez. Ale honetan argitaratzen dugun azterketa ez

Espainiako soldaduzkari buruzko ikerketa honi ekiterakoan, galdera eta eginbehar desberdinak planteatzen zitzaizkigun. Alde batetik, gai honetaz dagoen informazioaren eskasia, batipat Euskal Herriari buruz, ia-ia inon ez daitekeelarik erreferentziarik topatu. Gainera, egin diren banakako ikerketak ofizialak dira (Espainiako ejertzitoak, C.I.S.ek, etabarrek aginduak).

Beste alde batetik, derrigorrezko soldaduzkaren aurkako mugimenduaren haziera ikusgarria izan dela erreparatzen dugu, azken denboretan batez ere. Borrokak sendotu eta zabaldu dira, kolektibo berriak agertu dira, egin diren deien eta planteatu diren problematika berrien aurrean posizionamenduak ugaritu dira. Mugimendu honek har dezakeen norainokoa ikuskizun dago baina, dudarik gabe, datozen urtetan gazte asko bilduko da berorren inguruan. Espainiako administrazioak bere aldetik ez du egundaino legezko formularik aurkitu arazoari, estatu mailan bada ere, irtenbideren bat emateko.

Gogoz kontrako zerbitzua

Soldaduzka egin zuten gazteei era selektiboan eginiko lehenbiziko galdera zera zen: euretarik zenbat, edozein arrazoigatik izanik ere, libratzen saiatu zen. Ez joateko saiakerak %34,5ek burutu dituela dio; daitezkeen bide guztietarik, «alegazio medikoa» da erabiliena. Ezkerraren aldeko joera duten gazteek egin dute saiorik gehien, eskuin aldekoek ematen dute gehienik «ez nintzen saiatu» erantzuna.

Azkenean zer dela eta egin zuten esplikatu nahirik, %70,3k «ez nuen libratzerik izan» erantzuten dute, %10,8k «egitea ez zitzaidan inporta» eta %4,7k «errepresioaren beldur nintzen» erantzuten dute. Datu inportantea berorri, lau gazteetatik hiru libratzen saiatu zela alegia.

Soldaduzka egin ez dutenetan, eta mutilei buruz ari gara bakarrik orain, gehientsuenak, edo prorrogarekin daude, edo ez dute kupoan sartzeko adinik oraindik. %5ak «eragozle» aitortzen du bere burua eta %1,3k «intsumiso»; ezker aldeko jarreretatik defenditzen dena hautu bi horiek.

Seitik lau, «joateko asmorik ez»

Inkestaturiko mutilen %62k ez dauka, deituko dietenean, soldaduzkara joateko «asmo»rik, parean berriz %29,4 batek positiboki erantzuten du joateari buruz. Proposamen teoriko aprioristikoak dira, geroago praktikan aldaketa funtsezkoak suertatuko direla suposa daitekeelarik, batez ere presio legal eta sozialaz, hala ere beste argibide kontundente bat da berorri.

Beharra-onura bikotea zalantzan

Soldaduzkaren beharra, egun planteatzen den bezala, %93,8ko kolektibo batek errefusatzen du. Eskuin aldeko ideologia duen kolektiboak defenditzen du partzialki. Ondoko koadroak datu berriak eskaintzen dizkigu:

Egungo soldaduzkari beharrezko derizkiozu?

	Denetara	Gizonezko	Emakumezko	Euskaldun	Eskuin mut.
BAI	5,1	4,7	5,6	1,8	25
EZ	93,8	94	93,6	97,2	75
EJ/EE	1,1	1,3	0,8	1	—

Eskuin	Zentro	Ezker	Ezker mut.
25	8	2,5	0,4
75	92	96,3	98,1
—	—	1,1	1,5

ndu inkesta berriaren arabera

k soldaduzkari ez

da exhaustiboa, datu ugari kajoian utzi dugu alegia, eta deskriptiboa izan nahi du: alderdirik esanahikorrenak azaleraziz, baina irakurleak bere ondorio propioak atera ditzan utziz. Datuak definitu ziren aldagarrien arabera (sexua, adina, euskaldun izan ala ez, ideologia, udalerriaren tamaina, soldaduzka egina ala ez, herrialdea, ikasketa maila) xehetzen ditugu, aldagarri beroiek adierazkor gertatzen diren kasuetan.

Ikasketa mailarik altuenak (ertain eta goi-mailakoak), eta Gipuzkoako gazteak, dira planteatzen den beharrari buruzko ukoan esanguratsuki eragiten duten beste alderdi bi.

Baliagarritasunari buruz, %86,8k pentsatzen du soldaduzkak ez diola gazteari inolako erakarpenik egiten; kontrako aldean inkestaturikoen %12,7a aurkitzen da.

Euskalduntasunak, %90,6arekin, eta goi-mailako ikasketak izateak, %93,5arekin, inziditzen dute aski baliagarritasunari buruzko planteamenduetan.

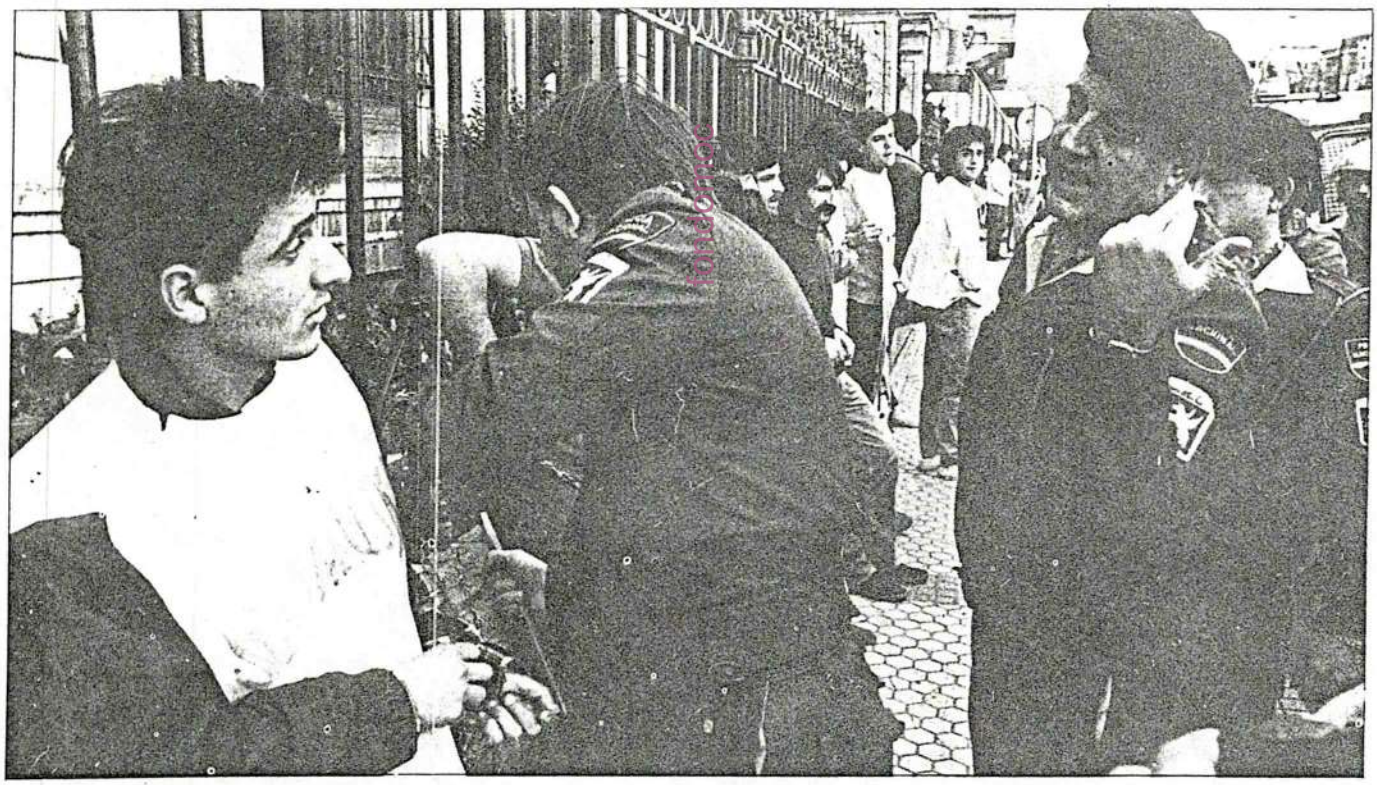

Soldaduzkaren baliagarritasuna

	Denetara	Araba	Bizkaia	Gipuzkoa	Nafarroa
Handi/nahikoa	2,9	5,6	3,1	0,4	4,3
Nolabaitekoa	9,8	4,7	12,9	7	8,7
Gutxi/batere ez	86,8	87,8	83,5	92,3	86,9
EJ/EE	0,5	1,9	0,5	0,3	0,1

Emakumeen soldaduzkari ez

Euskal Herriko gazteak ez daude emakumeak armadara derrigorrez joan daitezen proposamenaren alde: %84a aurka azaltzen da; erretxazoak lau puntu gehiago iristen du eritzi emaleak emakumeak berak direnean.

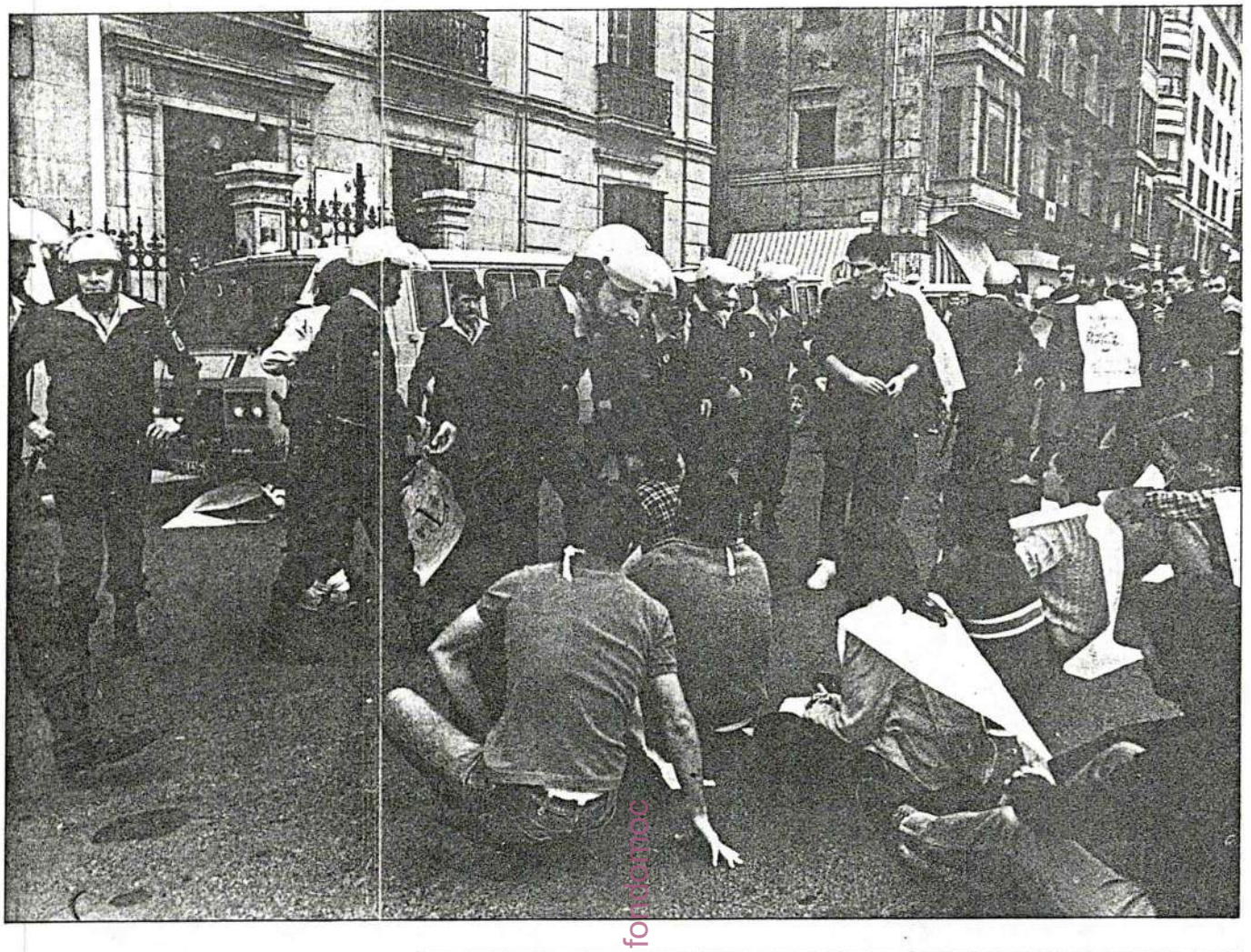

keela dio, horixe balitz libratzeko bidea Eskuineko taldea da eragozpenari oposatuen ageri zaiguna.

«Prestación social sustitutoria» delakoa %40,1ak gaitzesten du, eta %31,4k ez du ezagutzen. Euskaldunak, mutilak eta ezkertiarrak dira kontrakoenak «prestación» horri buruz. Eragozleen irudiaz galdetuta berriz, «armei oposizioa azkeneraino daramaten pertsonak» direla definizioa ontzat ematen dute gazte gehienek.

Soldaduzkari buruzko diskurtso baterako pautak

Hiru dira gure ikerketaren helburuaz elkar hizketatuen posizionamenduak sintetizatzen dituzten jarrerak:

-Soldaduzka denbora galtze bat da.

-Lehenbailehen kendu beharra dago.

-Nahi duena joan dadila.

Gaurko soldaduzka eta oinarrian daukan ideologia definitzen dituzten beste elementu batzuren balorapen proposamenez, honela posizionatzen dira Euskadiko gazteak:

	Ados	Berdin zait	Ez ados	EJ/EE
Soldaduzkarik ez izatea ez dago gazteen esku	45,1	14,4	39,9	0,6
Soldaduzkak formatu egiten du jendea	9,7	10,1	79,5	0,7
Euskal gazteentzat kanpotiko inposizio bat da	48,7	22,5	27,5	1,3
Soldaduzka buka dadin eragozpena da biderik onena	25,1	22,4	51,5	1
3 hilabetetako soldaduska derrigorrezkoa	28,8	12,4	58,1	0,8
Ejerzitoaren baloreak antidemokratikoak dira	68,4	21,3	9,4	0,9
Ejerzitoa matxista da	81,6	11,7	5,6	1,1
Soldaduzkak badauka arrisku fisikorik	70,9	11,5	17,1	0,5
4 herrialdeetako kapitania euskal agintaritzarekin	35,8	28,5	35	0,8
Ejerzito herrikoia	28,5	26,5	44,2	0,9
Edozein ejerzitoren aurka	54,7	9,1	16,7	19,5

Kolektiboaren %34ak soldaduzkaren aurkako ekintzaren batean parte hartu duela dio; manifestaldietan batez ere, konpromezu gehiagoko ekintzetan parte hartu dutenen portzentaia jeisten delarik. Ezkertiar eta euskaldun izateak badu zerikusirik horretan ere. Soldaduzka egina izana ez da agertzen zerbitzu militarraren kontrako jarrerari buruz faktore determinatzaile gisa.

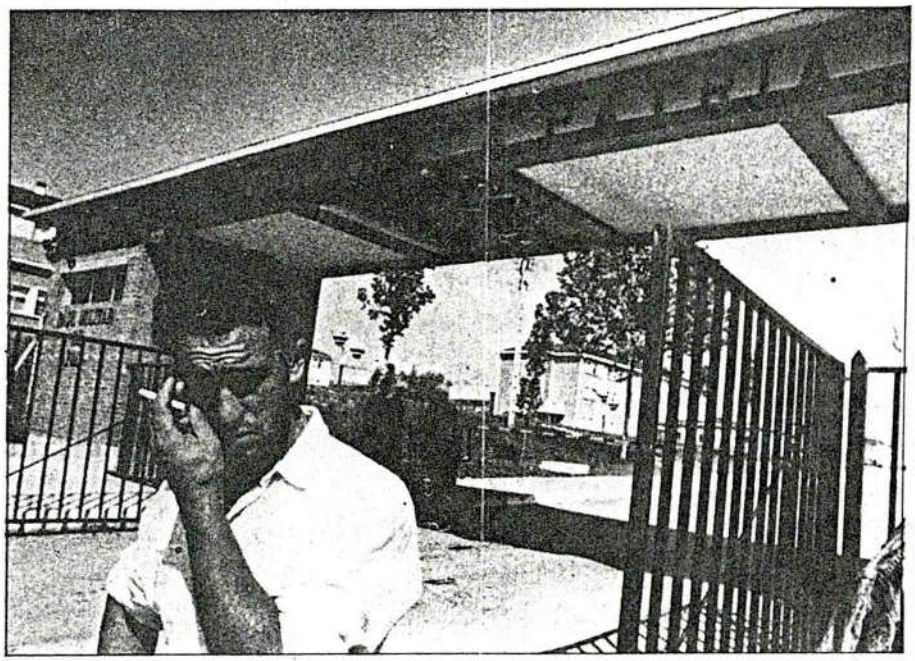

Ezkerrak eta euskaldungoak erretxazo handiagoa

Soldaduzkari buruzko jarrera desberdinak laburbiltzen dituzten esaera desberdinen aurkezpenaz, erretxazo horren zer-nolakora hurbildu nahi izan dugu apur bat gehiago; hona erantzunak:

Lema desberdinekiko identifikatze jarrerak

	Denetara	Araba	Bizkaia	Gipuzkoa	Nafarroa
Soldaduzkarik ez	26,5	20,8	25,6	33,5	21,1
Soldaduzka honi ez	15,5	18,9	16,3	15,1	11,8
La mili no mola ni v. ni e.	23,3	21,7	23,3	23,2	24,8
Insumisioa	9,9	12,3	7,4	8,8	17,4
Soldaduska honi bai	2,1	4,7	1,7	0,4	4,3
Batere ez	22,4	21,7	25,6	18,4	20,5
EJ/EE	0,3	—	0,2	0,7	—

sondamoc

«Soldaduzkarik ez» da esaerarik hautatuena, euskaldunentzat %38az eta %40,1az goi-mailako ikasketak dituztenentzat. «Batere ez» eta «soldaduzka honi bai» dira eskuinaren aukerak eta «batere ez» zentroarena. «Soldaduzkarik ez» aukeratzen du ezkerreko jendeak eta «soldaduzka honi ez» ezker muturrekoak. Nafarroan nahiko esanahikorra «intsumisioa»aren aukera ageri da.

Beste alde batean, populazioaren ezagupen mailetan sakonduz, soldaduzkaren edo soldaduzka honen aurka ari diren taldeen ezagutzaz galdegiten genuen. Ondorio hauekin:

Informazio maila kategoria hauekin lotuta dator: gizonezko, euskaldun, proposatzen den eskala politikoaren ezker muturrean kokaturik izana. KEM ezkerrekoek eta soldaduzka egin dutenek aipatzen dute gehiago; Jarrai, euskaldunek eta ezker muturrekoek; azkeneko hori ere bada Kakitzat eta Mili KK-aren bariablea.

«Prestación social sustitutoria» ez da alternatiba

Planteamendu teorikoetan, %29ak aitortzen du eragozletzat bere burua, hirietan, Nafarroan eta ikasketa maila altuagoa dutenengan inzidentzia gehiagoz. Bestalde, %55,3k ez du jarrera honen inplikazioa ezagutzen; halabaina, %51,3k erabiliko lu-

Erakunde/kolektibo desberdinen ezagupen portzentaiak

	%
KEM (MOC)/Mili KK/Kakitzat/Jarrai	15,3
KEM	9,7
Jarrai	5,1
Kakitzat	4,2
Mili KK	1,2
Beste	7,5
EJ/EE	57

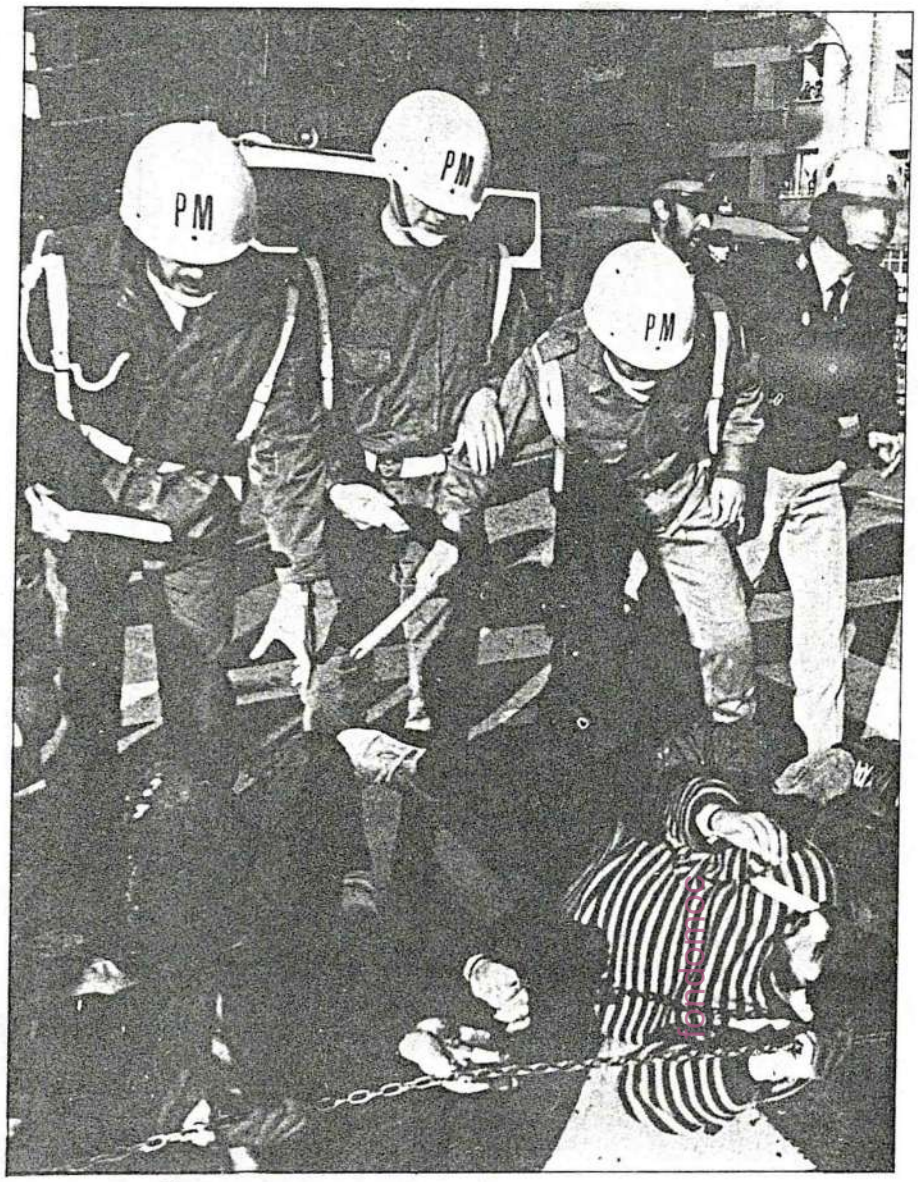

Lehenbiziko irakurketa batek beste hiru datu argigarri ematen dizkigu soldaduzka eta ejerzitoaz gazteek duten irudiari buruz. Esperientzia ez dela bat ere formatzailea, arrisku fisikorik dakarrela, eta bere baitan proiektatzen diren baloreak antidemokratiko eta matxistak direla. Gainerako proposamenez, koadroa ikusi besterik ez dago.

Inkesta soziologikoetan behin eta berriz agertzen denez, egungo gazteriari problema sail bat planteatzen zaio: lana, langabezia, toxikomaniak, harremanak, aisia... Poliki-poliki, soldaduzka problematikaren goi mailetan kokatzen ari da, pertsonaren etorkizunerako adin txit garrantzitsu batean planteatzen delako, non bizitzari buruz planak egiten diren, sarritan soldaduzkak puskatzen dituenak. Inkestatutako lau pertsonetarik batek, berdin sexu bateko zein besteko, hirugarren problema gisa ipini du. Hiru lehengo (1+2+3) problemetan ezker muturrekoek, 16tik 23 urte bitartekoek, bitarteko ikasketak dituztenek, 20.000tik 50.000rako udaletakoek eta Gipuzkoa eta Nafarroakoek ipini dute.

Euskal Herria eta Ejerzitoa

Etorkizunari begira ejerzitoaren irudi idealaz galdetzen genuen azkenik, lehenbiziko erantzunean «ejerzitorik gabeko gizarte bat» proposatzen genuen eta %42,5ek aukeratu du; gero «ejerzito profesionala eta borondadezko zerbitzua» eta %30,4ak aukeratu du; eta gero «ejerzito herrikoia», eta %15,3ak aukeratu du. Egungo eredua erabili dugun populazioaren sektorerik kontserbazaleenak ere ipintzen du dudatan; bereziki lotuak agertzen dira ezkertiar/ikasketa ertain eta goikoak dituztenak eta «ejerzitorik gabeko gizartea», eta ezker muturreko/16-19 urtekoak eta «ejerzito herrikoia».

Aurkezturiko datuek Hego Euskal Herriko gazteek egungo soldaduzkaz eta orohar ejerzitoaz duten ikuskerari buruz irakurlearen hurbilketa eta erreflexioa bideratzen dituztela uste dugu. Lagungarri bat da, hortik aurrerako ondorioak norberak atera ditzala.

FITXA TEKNIKOA

Non	Hego Euskal Herria.
Unibertsoa	16/31 urte bitarteko sexu bietako gazteak.
Tamaina	1.111 lagun inkestaturik.
Okerrak	Galdera bakoitzeko %95,5eko konfidantza maila, eta +/-3 konjuntorako.
Lana	IPESen inkestatzaileak, 1989ko ekainaren 1etik 15era.
Muestreoa	Polietapikoa, konglomeradoka. Azken aukeraketa sexu eta adinaren arabera.
Zuzendaritza	Itziar Rios eta Carlos Vilches (soziologoak).

Fraga dice que el PP «está de acuerdo con la reforma del servicio militar»

MADRID. Efe. El presidente del Partido Popular, Manuel Fraga, manifestó que *«el PP está de acuerdo en que el servicio militar se reforme para obtener mayor rendimiento y para que suponga un menor sacrificio para el ciudadano»*.

Fraga realizó estas manifestaciones en Villalba (Lugo), su ciudad natal, durante la constitución del nuevo comité local del partido, con el fin de *«salir al paso de algunas informaciones aparecidas sobre el tema en la prensa nacional»*, según un comunicado oficial del PP distribuido en Madrid. Fraga insistió, según el PP, en que *«el Partido Popular no está de acuerdo con la creación de un Ejército puramente profesional, por su elevado coste y porque la participación de los ciudadanos es una garantía para que el Ejército no tome decisiones contrarias al pueblo»*.

«El PP –añadió Fraga– *propone un sistema mixto, que supondría la profesionalización de las unidades más tecnificadas y otra parte del Ejército recibiría un entrenamiento sucinto, para intervenciones rápidas e inmediatas, similares a las unidades territoriales de Inglaterra y Alemania, de rápida movilización»*.

Día 18·9·89
Opinión 12

La mili

«Diario 16» en su editorial:

Los profundos cambios interiores y el nuevo escenario internacional junto con la sofisticada tecnificación de las guerras del futuro —si es que no se logra superar la etapa bélica de la humanidad— parecen aconsejar una revisión radical de este modelo de defensa nacional. La mili sería un renglón de esa revisión general. Pero no se puede suprimir el servicio militar obligatorio sin un estudio profundo del problema y sin un proyecto militar alternativo.

Por eso es inevitable que cualquier propuesta audaz de una fuerza política minoritaria en torno a este sensible tema se tome con precaución, ante el temor de que se trate de un demagógico gancho electoral y poco más. Y ya se sabe que no es bueno abusar de los sentimientos y de la credulidad de la gente.

La repulsa social al actual servicio militar crece efectivamente en España. Casi todo el mundo coincide en que se pierde lastimosamente el tiempo en la flor de la vida. La mili hoy no se acepta por casi ningún mozo, ni por sus padres, positivamente. Los propios mandos militares prefieren soldados motivados. ¿Quién ha dicho que los jóvenes americanos e ingleses, que no tienen que cumplir un servicio militar obligatorio, son menos patriotas que los nuestros? El patriotismo tiene poco que ver con las vibrantes marchas militares.

A vueltas con la mili

(Editorial de «Diario 16», 17-IX-89)

A Fraga le gusta jurar bandera. No quiere un ejército de mercenarios. De un plumazo ha acabado con las atrevidas insinuaciones de las juventudes de su partido, acogidas con benevolencia por el candidato Aznar, sobre la conveniencia de ir pensando en la supresión del servicio militar obligatorio.

Las Nuevas Generaciones del Partido Popular habían conectado en esto con el duque de Suárez, que insiste en su propuesta electoral de mili en tres meses, como paso previo a un ejército de voluntarios, lo mismo que ocurre en Gran Bretaña y Estados Unidos, más reducido y con alta preparación técnica. La reducción o supresión del servicio militar obligatorio ha sido incorporada también al programa de los nacionalistas vascos y catalanes. Parecía que en esto el PSOE se quedaba solo, hasta que Fraga ha alzado la voz y ha cortado por lo sano cualquier frivolidad en el partido de los conservadores.

GALLEGO & REY

"El País"

Pero el asunto trasciende la peripecia de una formación política concreta. A impulsos de las urnas, en busca sin duda de una amplia acogida popular, se ha ido fraguando una duda razonable sobre la razón de ser del actual servicio militar obligatorio.

Los profundos cambios interiores y el nuevo escenario internacional, junto con la sofisticada tecnificación de las guerras del futuro —si es que no se logra superar la etapa bélica de la humanidad— parecen aconsejar una revisión radical de este modelo de defensa nacional. La mili sería un renglón de esa revisión general. Pero no se puede suprimir el servicio militar obligatorio sin un estudio profundo del problema y sin un proyecto militar alternativo.

Por eso es inevitable que cualquier propuesta audaz de una fuerza política minoritaria entorno a este sensible tema se tome con precaución, ante el temor de que se trate de un demagógico gancho electoral y poco más. Y ya se sabe que no es bueno abusar de los sentimientos y de la credulidad de la gente.

No obstante, en este campo, se ha abierto ya un debate que habría que alentar hasta llegar a unas conclusiones razonables sobre el futuro de nuestros ejércitos y, en consecuencia, del alcance o razón de ser de la mili. La polémica —sin duda, positiva— ha prendido incluso en los ambientes castrenses. El coronel Martínez Inglés, del Estado Mayor, declara esta semana en Cambio 16: «El Ejército español, tal como está, no sirve para nada, por ser totalmente inoperativo». Considera además que «la contestación social a la mili es cada día mayor y, entre los movimientos de objetores y otras críticas, puede llegar el día en que se produzca el plante generalizado». No parece que sea una advertencia quimérica. Para el general Salas Larrazábal, la reforma es necesaria, pero nadie se atreve a hacerla porque «sobrarían ocho de cada diez militares». Pues habrá que atreverse.

La repulsa social al actual servicio militar crece efectivamente en España. Casi todo el mundo coincide en que se pierde lastimosamente el tiempo en la flor de la vida. La mili hoy no se acepta por casi ningún mozo, ni por sus padres, positivamente. Los propios mandos militares prefieren soldados motivados. ¿Quién ha dicho que los jóvenes americanos e ingleses, que no tienen que cumplir un servicio militar obligatorio, son menos patriotas que los nuestros? El patriotismo tiene poco que ver con las vibrantes marchas militares.

fondo moc

Diu 18.9.89
Estatuto 15

Fraga se mostró contrario a un ejército puramente profesional

Aunque sería partidario de la reforma del servicio militar

Madrid

El presidente del Partido Popular, Manuel Fraga, manifestó que "el PP está de acuerdo en que el servicio militar se reforme para obtener mayor rendimiento y para que suponga un menor sacrificio para el ciudadano".

Fraga realizó estas manifestaciones en Villalba (Lugo), su ciudad natal, durante la constitución del nuevo Comité Local del Partido, con el fin de "salir al paso de algunas informaciones aparecidas sobre el tema en la prensa nacional", según un comunicado oficial del PP distribuido en Madrid.

Fraga insistió, según el PP, en que "el Partido Popular no está de acuerdo con la creación de un ejército puramente profesional, por su elevado coste y porque la participación de los ciudadanos es una garantía para que el Ejército no tome decisiones contrarias al pueblo".

"El PP —añadió Fraga— propone un sistema mixto, que supondría la profesionalización de las unidades mas tecnificadas y otra parte del Ejército recibiría un entrenamiento sucinto, para intervenciones rapidas e inmediatas, similares a las unidades territoriales de Inglaterra y Alemania, de rapida movilización".

El presidente del PP indicó, también, que en el tema del servicio militar su partido no tiene la misma posición que los partidos de extrema izquierda, ni electoralista como otros grupos que nunca tendrán responsabilidades de Gobierno".

Fraga, por último, anunció que próximamente su partido haraá público el programa en materia de Defensa, "para que el se han buscado soluciones y no añadir problemas, contraponiendo posiciones extremas".

Cándido

EL SERVICIO MILITAR

LAS propuestas que acerca de la modificación del servicio militar han lanzado a la consideración pública algunos miembros representativos del Centro Democrático y Social debieran plasmarse no sólo en esbozos o en argumentaciones sumarias, teñidas casi siempre de urgencias electorales, sino más aún, en una concepción general de la sociedad que mostrase además las vías de acceso a esa nueva realidad constitutiva y organizativa del Ejército. Quizá **Rodríguez Sahagún,** que fue ministro del ramo, tenga un plan minucioso y práctico, más los análisis consecuentes a cada una de sus partes, pero si es así, yo lo desconozco y, en cualquier caso, no será extemporáneo que trate de ayudar mediante algunas precisiones.

Bien es sabido que cuando se habla del Ejército o de las Fuerzas Armadas a nadie se le ocurre pensar que se está hablando de los reclutas. Tampoco piensa nadie en los reclutas cuando se describe un golpe militar. Como decía **Bertold Brecht:** *«Alejandro conquistó la India... ¿No llevaba consigo siquiera un cocinero?»* Así, por tanto, lo que llamamos institución militar actúa en las dos direcciones de la sinécdoque: en tiempos de paz se toma la parte por el todo, y en tiempos de guerra el todo por la parte. En el primer caso las Fuerzas Armadas son los jefes y oficiales; en el segundo, el soldadito español.

Las estimables reformas de las Fuerzas Armadas que emprendió **Gutiérrez Mellado,** nombrado por **Adolfo Suárez** en 1976 vicepresidente primero para Asuntos de la Defensa, aludían a los cuadros de mando, desde su rejuvenecimiento hasta los sueldos o la renovación del armamento. Era una cuestión profesional. Durante la pascua militar de 1977, **Gutiérrez Mellado** dijo ante el Rey: *«Señor, no queremos ser más que buenos soldados.»* Nadie interpretó que se refería a los reclutas.

Alberto Oliart, ministro de Defensa con **Calvo-Sotelo,** hizo que se aprobase por consenso la ley de Dotaciones Presupuestarias para las Fuerzas Armadas, y, en fin, **Narcís Serra,** capaz y flexible aunque ya sabemos que de mocito quiere ser **Pujol,** continuó la obra de sus antecesores y ha promulgado reformas sustantivas en la institución militar, entre ellas la competitividad.

Sólo el recluta está donde estaba.

Por tanto, no es baladí que el Centro Democrático y Social o quien sea venga a ocuparse de la sociedad, y ello requiere, a trueque de caer en arbitrismo, fuertes argumentos sociales y económicos. El mero enunciado de un servicio militar restringido o de la sustitución de la leva por un ejército profesional plantea problemas muy serios, y no sólo los sociales y económicos a los que me he referido, sino también de filosofía política y de contexto histórico.

LA primera leva en España data de 1495 y fue ordenada por doña **Isabel de Trastámara** en Santa María del Campo, donde nació el primer ejército real permanente, salvo error u omisión de **Rafael Sánchez Ferlosio.** Voy a referirme a este admirable y versátil autor en alguna otra ocasión, concretamente a un texto insustituible en torno a estos asuntos y que recomiendo a los expertos del CDS: su ensayo titulado *El Ejército Nacional,* que leyó como conferencia en un acto organizado por la Asociación de Periodistas Europeos. Antes, no obstante, voy a dar los argumentos económicos que el vigoroso neoconservadurismo americano —la escuela *anarcocapitalista* que todo lo transforma en concepto económico, incluido el Ejército— expide como prueba y justificación universal para recabar un ejército de profesionales. Esos argumentos (me remito al libro de **Henri Lepage** titulado calurosamente *Mañana, el capitalismo*) están en un texto de **Douglas North** y **Leroy Miller** que lleva el sorprendente epígrafe de *Abortion, baseball and weed» (El aborto, el béisbol y la marihuana).* Son los siguientes: el servicio militar obligatorio es una mala utilización del capital productivo, en el sentido de que el Estado adquiere mano de obra a un precio inferior al precio de mercado. *«El servicio militar obligatorio* —comenta **Lepage**— *genera un coeficiente trabajo/capital que se encuentra muy lejos del nivel óptimo que garantizaría una mejor utilización de los recursos de la sociedad»;* el coste social del recluta es, por supuesto, el de la exigua soldada que devenga, sino el de la infrautilización de su capacidad productiva durante el período de servicio militar; al ser ese coste justamente el salario que el recluta hubiese acumulado en la vida social, tal coste se constituye en un verdadero impuesto y, además, de carácter regresivo, pues todo el sistema de prórrogas y exenciones va a favorecer a los individuos más acomodados, esto es, a quienes cursan estudios universitarios, entroncan con las clases más altas, etcétera; si observamos la defensa nacional *sub specie* económica, el Ejército profesional es menos caro que el servicio obligatorio, pues la ilusión de lo gratuito queda anulada por el amontona-

«El hecho de que el ascenso del nivel de vida haya aumentado el rechazo al servicio militar no basta para cambiar una concepción histórica del Ejército»

fondomemoria

El mero enunciado de un servicio militar restringido o de un ejército profesional plantea problemas muy serios.

miento invisible de costos. Es decir, que para los autores citados cualquier diferencia entre el Ejército y la General Motors es una irregularidad de producción.

¿Cómo ve el servicio militar obligatorio **Sánchez Ferlosio,** cuando menos en el texto que he citado? **Sánchez Ferlosio,** mediante una cita de **Max Weber,** unifica la capacidad política plena del ciudadano con su cualificación militar. Dice **Max Weber:** *«... todas las desigualdades en cuanto a los derechos políticos del pasado eran reductibles a la desigualdad económicamente condicionada por la cualificación militar, que en un Estado moderno y en un ejército burocratizado ya no existen. Frente al poder nivelador e ineluctable de la burocracia, que ha dado origen recientemente al concepto moderno de ciudadano, el instrumento de poder representado por la papeleta electoral es, en último análisis, la única cosa capaz de asegurar a quienes le están sometidos ese mínimo derecho a la determinación común sobre las cuestiones públicas de una comunidad por la cual deberán estar dispuestos a hacerse matar.»*

El propio **Sánchez Ferlosio** pone en guardia ante la truculencia, que en él es habitual, de **Max Weber,** pero reputa como incontestable el argumento de que la forma inorgánica de la soberanía que conlleva el derecho al sufragio universal y la preponderancia absoluta del poder civil que de ello se deriva, es la *única forma* que puede adoptar el Estado moderno definido por la conscripción universal obligatoria. Con palabras más llanas: ¿Cómo es posible participar en la determinación de la cosa pública si no estamos dispuestos a defenderla con las armas?

TODO cuanto he escrito no es más que una aproximación al asunto. Asunto que nunca estará bien que se esgrima con la superficialidad a la que obliga la premiosa y ruda propaganda electoral. El hecho de que el ascenso del nivel de vida haya hecho crecer el rechazo al servicio militar y, de otra parte, que los graves y delicados problemas de adaptación que padece hoy el recluta sean inquietantes, no basta para cambiar una concepción histórica del Ejército y arrojarla al surco electoral como promesa. Mejor estará ensayar con asuntos menos complicados, por ejemplo el del cinturón de seguridad en los automóviles. Para los anarcocapitalistas, dado que el cinturón reduce el coste potencial de riesgo, pasa automáticamente a ser un estímulo para conducir de manera imprudente. ¿Solución? Excluir a los automovilistas de los beneficios de la Seguridad Social. El anarcocapitalismo critica de igual modo la obligatoriedad del casco para los conductores de moto. ¿Qué piensa de esto el CDS?

Sin duda que la preocupación por el Ejército, que es una preocupación por la sociedad, es necesaria. Y más si se añade esa dosis de antimilitarismo que tanto gusta a todos.

fondomoc

PEDRO CORRO

LUIS MIGUEL GONZALEZ

Peor alimentados que los presos. *Los soldados tienen 200 pesetas menos para comer al día que los presos.*

JMILI / DURAS CRITICAS A LA GESTION DE SERRA

Jefes militares piden un sueldo para los soldados

Los problemas que en los últimos años están teniendo los soldados que realizan el servicio militar por culpa de las drogas, los accidentes y los malos tratos, entre otros, han provocado que jefes militares soliciten que el Gobierno retribuya justa y dignamente al soldado, tanto sea éste de reclutamiento voluntario o forzoso.

FERNANDO RUEDA

NO cabe una reducción del tiempo de servicio militar.» Con esta frase tajante, que no deja lugar a dudas, se han expresado a ***tiempo*** fuentes solventes del Ministerio de Defensa, saliendo al paso de lo que va a ser uno de los principales temas de debate de las próximas elecciones legislativas. Los citados medios recuerdan que el propio **Narcís Serra** manifestó que *«me ratifico plenamente en la conveniencia y necesidad del servicio militar obligatorio».*

Un portavoz del Departamento de **Serra** asegura que el Ministerio no va a entrar en campaña, pero que *«quien propone reducir el tiempo de duración a tres meses debe explicar la forma en que lo va a hacer, porque parece un tema muy complicado».*

IDELISA ESPETON

QUECA CAMPILLO

Servicio voluntario. *Suárez quiere que el Ejército profesional sea voluntario.*

Duras críticas. *Los partidos critican a Serra por no atender a los soldados.*

La polémica, al igual que sucedió hace tres años durante la campaña electoral de 1986, la ha desatado el líder centrista **Adolfo Suárez.** Durante una conferencia que pronunció el pasado 28 de agosto, en los cursos de verano de El Escorial, anunció que el CDS iba a defender durante la campaña que *«progresivamente, el servicio militar sea voluntario, y así, los jóvenes que no deseen hacer la mili no la hagan».*

Pocos días después, **Miguel Roca,** candidato de CiU a las generales, defendió un recorte al servicio militar similar al de **Suárez.**

La sorpresa la ha dado el Partido Popular. En un tema en el que **Fraga** siempre ha apoyado las decisiones de **Serra,** la opinión pública se quedó sorprendida cuando **José María Aznar** aceptó tener en cuenta una propuesta de Nuevas Generaciones que va más allá de la oferta de **Suárez.** Los jóvenes del *pepe* proponen que la *mili* no sea obligatoria, sino voluntaria.

Siempre dentro de las exigencias constitucionales de la defensa de la Patria, el PP puede proponer, por primera vez en la historia moderna de España, que los jóvenes de dieciocho años elijan entre una modalidad civil o el servicio militar.

NECESIDADES DEFENSIVAS. No hace muchos meses, el subsecretario del Ministerio de Defensa, **Gustavo Suárez Pertierra,** consideró inviable estas posibilidades. Afirmó este político socialista —cuyo nombre suena para sustituir a **Serra** al frente del Ministerio— que el actual esquema del servicio militar es *«adecuado»* tanto en tiempo de permanencia como en las cifras de jóvenes llamados a filas. *«No* ■■■

PP, CDS y CiU solicitarán en la campaña electoral la progresiva desaparición de la mili forzosa. Defensa les pide que expliquen cómo se hace

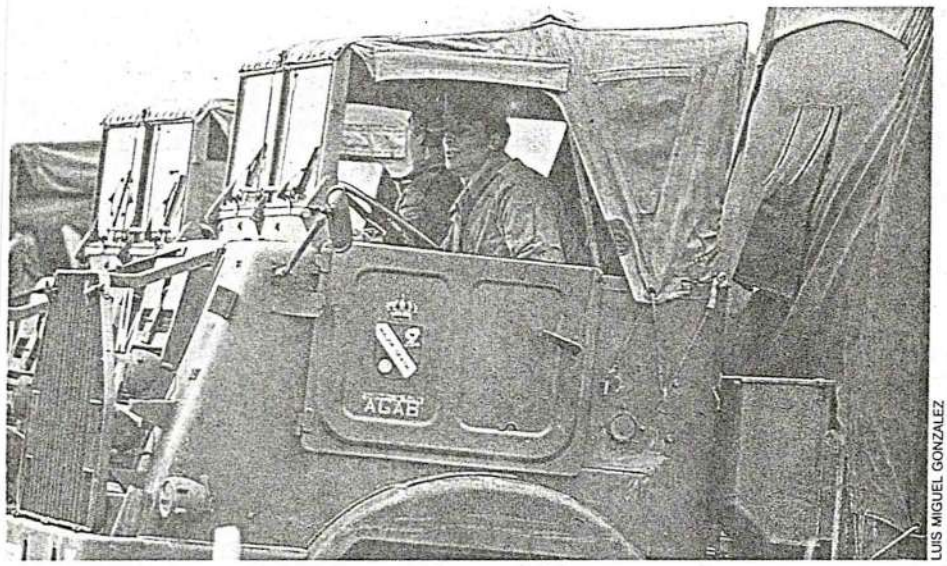
LUIS MIGUEL GONZALEZ

Cien mil pesetas. *Los altos mandos quieren que los soldados cobren*

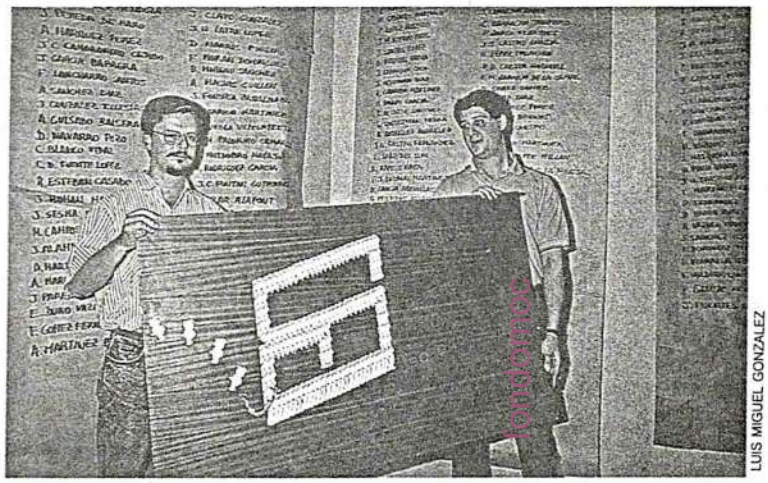
LUIS MIGUEL GONZALEZ

Mejorar la calidad de vida. *La Oficina del Defensor del Soldado quiere controlar a las FAS.*

ANTONIO TIEDRA

Reducir el tiempo de mili. *Miguel Roca ha propuesto reducir a 3 meses el servicio.*

■■■ cabe una reducción de tiempo», precisó al explicar que, si la *mili* se redujera de 12 meses a 10, por ejemplo, faltarían 43.000 soldados/día para cumplir los objetivos del Plan Estratégico Conjunto.

Dado que **Serra** va a encabezar la lista del PSOE-PSC por Barcelona, las críticas que más le preocupan son las de **Roca,** su oponente directo. Por eso, un portavoz de Defensa recuerda que *«este ministro ha sido el único que ha rebajado durante la democracia el tiempo de "mili"».*

El citado portavoz añade que *«en el fondo el tema de discusión no es tanto el tiempo de duración como el modelo. El Gobierno, de acuerdo con la Constitución, defiende el reclutamiento universal, como tienen los países de nuestro entorno».*

De esos países, sin contar Estados Unidos e Inglaterra, que tienen ejércitos exclusivamente voluntarios, sólo en Austria (6 meses), Finlandia (8-10 meses), Suecia (8-15 meses) y Dinamarca (9-12 meses) la permanencia es inferior a los 12 meses de España. Por encima están Grecia, Portugal, Alemania y Turquía.

El tema de la *mili,* que tanto preocupa a los partidos, ha sido uno de los protagonistas en la última legislatura, por las numerosas críticas que ha recibido en todos sus aspectos. Hasta destacados militares están pidiendo públicamente al Gobierno que introduzca modificaciones que beneficien a los jóvenes que tienen que dedicar un año de sus vidas a vestir el uniforme caqui. El coronel **Eduardo Fuentes Gómez de Salazar** ha manifestado *«la necesidad de que se retribuya justa y dignamente al soldado, tanto sea éste de reclutamiento voluntario como forzoso».*

«Nuestro soldado —añade el coronel—, *que trabaja para el Estado en dedicación absoluta, abandonando temporalmente para ello su ocupación y hogar, recibe servicios de subsistencia y un haber en mano inferior a las mil pesetas. El resto de sus necesidades primarias deben ser atendidas por su familia.»*

El teniente coronel **José María Pairet Blasco** piensa igual en el tema de pagar a los soldados forzosos. *«La retribución debe estar en relación con la que corresponde al soldado profesional, aunque algo reducida por ser soldado interino o en prácticas. Puede ser un 60 por 100 de lo que debe percibir aquél. Una remuneración digna para nuestros 250.000 soldados supondría menos de 100.000 pesetas. Es constitucional y hay fondos en los presupuestos.»*

Los reclusos con más de seis meses de condena tienen derecho a seis meses de paro, prorrogable a dieciocho. El soldado no tiene derecho a nada

SIN DERECHO A PARO. Estos datos se apoyan en comparaciones explicadas a este semanario por mandos militares. Los reclusos con más de seis meses de condena tienen derecho a seis meses de paro al finalizar la misma, prorrogables a dieciocho. El soldado, por contra, no tiene derecho al paro al finalizar su servicio y además en muchos casos este deber le supone la pérdida del contrato temporal que tenía antes.

El preso casado y sin medios económicos tiene derecho a la asistencia social penitenciara (hasta 20.000 pesetas mensuales), pero el soldado si no ha podido demostrar ser sustento de familia, realizará el servicio militar sin que los suyos reciban ningún tipo de asistencia.

Esta comparación la han estudiado también los militares en el tema de los presupuestos de alimentación. El soldado tiene 325 pesetas al día para alimentarse, mientras que en las prisiones con menos de 200 reclusos el presupuesto es de 389 pesetas para los sanos, 521 para los jóvenes (en edad militar) y enfermos y 598 para los carenciales.

El problema del servicio militar que más críticas ha levantado en los últimos años es el de la droga. Hasta el Defensor del Pueblo ha pedido recientemente al Ministerio de Defensa que se ralicen exámenes sicológicos a los reclutas que ingresan en las Fuerzas Armadas ■■■

Defensa dice que únicamente tienen medios para detectar el 10 por 100 de los soldados que habitualmente consumen droga.

■■■ para evitar problemas. Sin embargo, la postura de **Serra** ante este tema se mantiene inamovible: la solución no corresponde al Ministerio. Hace dos semanas, el propio ministro ha alegado que carece de medios para realizar las pruebas.

Los especialistas militares piensan que el drogadicto considerado como enfermo debe ser separado del servicio. Pero, al mismo tiempo, un reciente informe de la Dirección General de Personal de Defensa afirma que *«con objeto de no facilitar la aparición de simulaciones ni incentivar las actividades consumistas, se ha seguido el criterio de que las drogodependencias no aparezcan citadas como enfermedad o alteración causante de exclusión del servicio militar».*

Esta actitud de pasotismo oficial —falta de medios, según Defensa— es reconocida en los informes oficiales: *«Las investigaciones realizadas por medio de análisis de orina indican que un 11 por 100 de los soldados consumen droga con cierta asiduidad. Son detectados un 1 por 100 aproximadamente, de lo que se deduce que sólo se detecta un 10 por 100 de los consumidores.»*

A los problemas que plantea en los cuarteles la droga se une en los últimos años el Sida. Los casos detectados no superan la veintena, pero la impotencia de los mandos militares es en este caso total. Los medios para detectarla son nulos y las medidas de prevención inexistentes. Según un médico castrense especializado en este síndrome, *«a los enfermos no les conviene la vida militar, pero tal vez sea más grave el hecho de que el resto de los soldados están expuestos a un riesgo, aunque sea mínimo, que no tendrían que correr».*

Si en los temas de la droga y el Sida los avances han sido escasos, la presión de los partidos en la oposición sí ha conseguido que Defensa pusiera un enorme empeño en disminuir el número de accidentes. Las medidas han logrado reducir los muertos y heridos por armas, conduciendo vehículos y los suicidios. La mayor innovación fue la instauración de un seguro de vida y accidentes para los soldados. Sin embargo, Defensa ha recibido críticas al negarse a incluir los accidentes de los mozos cuando se desplazan del cuartel a sus hogares conduciendo sus propios vehículos.

EL PROBLEMA DE LA EDAD. Según han reconocido a este semanario diversas fuentes del Ministerio de Defensa, el problema de los accidentes se ha visto considerablemente agravado por la medida adoptada por **Serra** de adelantar a los 18 años la edad de entrada en filas.

Por contra, la medida de la regionalización, incluida en el último programa electoral del PSOE, ha dado muy buenos resultados. En 1989, tres de cada cuatro soldado han podido realizar la *mili* en su región.

Frente a todos estos problemas, ha nacido la Oficina del Defensor del Soldado, con el fin, según ellos mismos explican, de *«luchar por la mejora de la calidad de vida en los cuarteles».* Su primera reivindicación es *«la erradicación de los malos tratos, la investigación de cada accidente y la mejora de la calidad de vida en los cuarteles».* La propuesta de los partidos políticos en la oposición de crear un Ejército de voluntarios está en el tapete. La decisión definitiva no parece que llegará ni a corto ni a medio plazo.

cambio16

Los reclutas vitorianos irán asegurados a la mili si prospera la propuesta del CDS.

La propuesta del CDS es calificada por el PSOE de «electoralista»

El Ayuntamiento estudia pagar un seguro de vida a los reclutas vitorianos

El Ayuntamiento de Vitoria estudia la posibilidad de contratar un seguro de accidentes y otro complementario por fallecimiento para los mozos gasteiztarras que cumplan el servicio militar a partir del reemplazo del próximo año. Esta propuesta la efectuó, durante una reunión de la comisión de Bienestar Social celebrada en la mañana de ayer, el concejal del Centro Democrático y Social (CDS), Mario Pérez, y fue aceptada por el resto de grupos políticos.

Jon Laburu

GASTEIZ. Los mozos vitorianos que cumplan el servicio militar a partir del próximo año podrán disponer de un seguro de accidentes y otro complementario por fallecimiento si el Ayuntamiento aprueba una propuesta del CDS formulada ayer en ese sentido.

El edil centrista Mario Pérez –que se comprometió a presentar por escrito en una semana los términos concretos de su iniciativa a las formaciones políticas– adelantó que «en ayuntamientos como el de Tarragona el costo de este tipo de cobertura es de unas mil quinientas pesetas por mozo. con lo cual podemos hacernos una idea de lo que nos va a suponer».

Respecto a la oportunidad con que se planteó esta iniciativa centrista el edil del PSOE Andrés Sánchez adujo que «si las elecciones hubiesen sido dentro de tres meses el CDS hubiese planteado entonces esta propuesta».

El año pasado hubo mil setecientos mozos vitorianos y este año se ha producido un aumento hasta llegar a los dos mil quinientos, aproximadamente. Según declaró Mario Pérez «habrá que mirar el número de contingente que se moviliza en cada reemplazo y actuar en consecuencia».

Por otra parte, la comisión de Bienestar Social y Salud aprobó reeditar cinco mil folletos informativos para jóvenes sobre el derecho a la objeción de conciencia que será enviado por correo a los jóvenes afectados. Este nuevo impulso a la campaña por la objeción se realiza «como apoyo a la Oficina de Información de Objeción de Conciencia que se puso en marcha el año pasado», según indicó la presidentea de la comisión, Elena Peciña.

Además de los folletos informativos que el público ya conoce, pues fueron editados hace un año, se ha puesto en marcha la creación de un dossier informativo que recoja «de modo más amplio y claro» todo lo regulado respecto a la objeción de conciencia. Esta información se recogerá en un monográfico tipo cuaderno de juventud con dibujos alusivos y en él se incluirán capítulos referentes a la promulgación de la L.O.C., el recurso al Defensor del Pueblo, y todo lo que se refiere a la prestación social sustitutoria.

Consejo de la Juventud

El próximo mes de octubre se constituirá el Consejo de la juventud de Vitoria-Gasteiz. Después de más de un año de intercambio de opiniones entre los diferentes grupos culturales, políticos y alternativos de jóvenes interesados en formar este Consejo local de Juventud se pondrá en funcionamiento, con la participación del área de juventud del Ayuntamiento gasteiztarra.

Para el edil socialista en el Ayuntamiento de la capital alavesa Andrés Sánchez, «es paradójico que se haya dicho nó a la creación del Consejo local del deporte y se diga sí a este consejo de juventud. No obstante, vamos a apoyar esta iniciativa».

La presidenta de la comisión de Bienestar Social en el Ayuntamiento de Vitoria, Elena Peciña, calificó este Consejo como «confeccionado por los jóvenes y para los jóvenes. Es un órgano autónomo pero en el que participará el ayuntamiento como un miembro más».

Por otra parte, ayer se reunió la comisión de Ordenación Territorial y Medio Ambiente, presidida por el edil de EA Juan José Nanclares, para seguir estudiando la nueva Ordenanza de ruidos que entrará en vigor en breve en Vitoria.

MARTES 19 DE SEPTIEMBRE DE 1989
Número 4.539

La 'mili' y la legalización de las drogas, debates de la precampaña

La multiplicación de ofertas en torno al servicio militar, cuya eliminación o acortamiento defienden todos los partidos a excepción del PSOE, y la propuesta de legalización de las drogas, formulada por Izquierda Unida, animaron ayer la precampaña electoral. Después de semanas dedicadas a la composición de las listas, el debate empieza a centrarse en los programas de los diferentes partidos.

El PSOE propondrá una profunda reforma del actual servicio militar obligatorio, que presenta algunos aspectos "manifiestamente mejorables", en opinión de expertos del partido y del Ministerio de Defensa. Sin embargo, se opondrá a la total supresión del reclutamiento forzoso, por el que abogan, aunque sin dar plazos, el Centro Democrático y Social (CDS), Izquierda Unida (IU), el Partido Nacionalista Vasco (PNV) y Convergència i Unió (CiU). Los responsables socialistas tampoco consideran viable un acortamiento a poco más de la mitad del actual período de permanencia en filas, 12 meses, tal como propuso ayer mismo el Partido Popular (PP), y sólo dejan abierta la posibilidad de una reducción "poco significativa" en el futuro.

El Ministerio de Defensa prepara desde hace meses un proyecto de modernización del servicio militar que incluye un paquete de medidas para mejorar la calidad de vida de los reclutas.

Por otro lado, IU propone en su programa electoral, además de un referéndum para eliminar la *mili* obligatoria, la legalización de todo tipo de drogas. Esta medida tendría como objetivo, según dicho programa, "erradicar el tráfico ilegal, estabilizar el mercado de estos productos a un precio controlado y situarlos bajo control sanitario, para hacer inviables los grandes negocios alrededor de ellos". "Se trata de dar un nuevo enfoque al fenómeno de las drogas", agrega el texto.

Páginas 15 a 17

fundación

País 19.9.89
Contraportada

fondomoc

)16

Año XIV - Número 4.444
Precio: 65 pesetas
Madrid, martes 19 de septiembre 1989
Información y Prensa, S. A.

De dos a cuatro meses menos que la actual

El PP limita su propuesta sobre el servicio militar a una reducción simbólica

MADRID.—El programa electoral del PP, en su primer borrador, recoge una reducción del servicio militar de dos a cuatro meses y la posibilidad de que se estudie, al mismo tiempo, una reducción del cupo, según informaron a D-16 en fuentes del partido. *Manuel Fraga*, que recibió el programa el viernes, consideró aceptable la propuesta.

Los redactores del programa, dirigidos por *Federico Trillo*, han realizado un análisis de la situación de las Fuerzas Armadas y han precisado cuáles pueden ser los Ejércitos y los Cuerpos menos especializados y cuáles los más profesionales.

Esta propuesta del programa electoral del PP se aleja bastante de los planteamientos de Nuevas Generaciones, que defiende la posibilidad de elegir entre un servicio civil y una prestación militar e incorporar a la mujer a cualquiera de las dos modalidades.

Existe cierto malestar en la dirección del partido porque se considera que Nuevas Generaciones *«ha ido demasiado lejos»* con sus propuestas, que además han difundido antes de someterse a debate interno.

Otras ideas del programa del PP son que se paguen menos impuestos, la dignificación de la vida pública, la mejora de las condiciones profesionales y económicas de funcionarios y pensionistas y la privatización de empresas públicas, que incluye el Segundo Canal de TVE. **Pág. 7**

fondomoncloa

Diari 16 19.9.85
Opinió 3

BREVETE

Referéndum sobre lo obvio

SECONDAT

fondomoc

En el verano de 1985 le oí a un humorista francés el siguiente razonamiento: «*¿Deseáis vosotros ser felices? ¿Os gustaría que hiciera buen tiempo todo el año? ¿Estáis de acuerdo en ganar más y gastar menos? ¿Queréis ver desaparecer la inflación, los mosquitos y el desempleo? Si este referéndum no consigue una mayoría de votos afirmativos, habrá que concluir que nuestra oposición es sectaria y no constructiva.*»

A la lista de preguntas hay que añadir la última sugerida para un referéndum por algunos políticos españoles: «*¿Sois partidarios de la supresión del servicio militar?*»

Aquí la oposición tampoco da en la diana.

D-16 19.9.89
Nacional 7

Se aleja de la propuesta de Nuevas Generaciones

El PP propone en su programa electoral reducir la «mili» entre 2 y 4 meses

Julián Lacalle/D-16

MADRID.—Los redactores del programa electoral del PP, bajo la directiva de *Federico Trillo,* han incluido en un primer borrador, que concluyeron el pasado viernes, una reducción del servicio militar de dos a cuatro meses y la posibilidad de que se estudie al mismo tiempo una reducción del cupo, según informaron a este periódico en fuentes del PP.

Federico Trillo, junto a los catedráticos *Alejandro Muñoz Alonso* y *Gaspar Ariño,* entre otras personas, permaneció la semana pasada en el Parador Nacional de Segovia hasta el viernes por la mañana, en que dieron por concluido el primer borrador del programa electoral con que concurrirá el PP a las próximas elecciones del 29 de octubre.

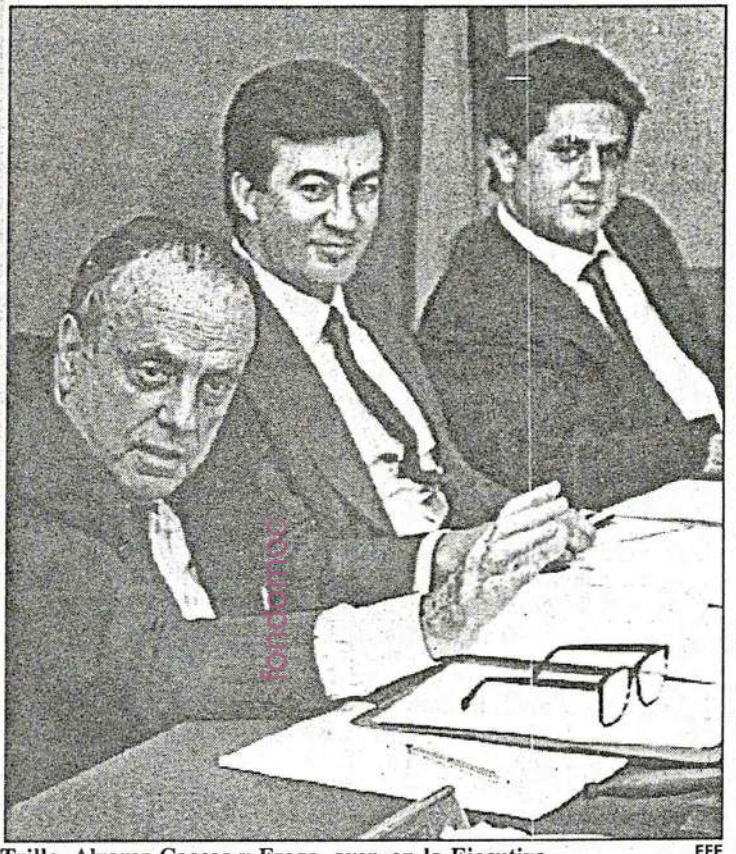

Trillo, Alvarez Cascos y Fraga, ayer, en la Ejecutiva. EFE

Primer análisis

Este borrador fue enviado el mismo viernes al presidente del partido, *Manuel Fraga,* para un primer análisis. Según las fuentes consultadas por este periódico, la impresión de *Fraga* fue favorable respecto a la redacción del apartado que recoge las propuestas del PP sobre el servicio militar.

Los redactores del programa han realizado un análisis de la situación de nuestras Fuerzas Armadas y en principio proponen la posibilidad de reducir el periodo del servicio militar entre dos y cuatro meses, y también una reducción del cupo.

En ese diseño de Fuerzas Armadas se precisa cuáles pueden ser los Ejércitos y los Cuerpos menos especializados y cuáles los profesionales. En base a esos criterios, se sugiere la reducción de la *mili* y del cupo.

La propuesta de los redactores del programa electoral del PP se aleja bastante de los planteamientos de Nuevas Generaciones, que defienden la posibilidad de elegir entre un servicio civil y una prestación militar, e incorporar a la mujer a cualquiera de las dos modalidades.

La posición de los dirigentes del PP se ha hecho más flexible respecto al planteamiento del servicio militar ante las propuestas de Nuevas Generaciones, que han tenido cierto impacto en la opinión pública.

Pero existe cierto malestar en la dirección del partido porque consideran que Nuevas Generaciones *«ha ido demasiado lejos»* con sus propuestas sobre el servicio militar, y tampoco están de acuerdo con que se hayan difundido ampliamente antes de someterse a debate interno.

El primer borrador del programa electoral del PP, ya en manos de *Fraga,* fue conocido ayer en líneas generales por el comité ejecutivo del PP, reunido en Madrid. *Federico Trillo* realizó una amplia exposición sobre los trabajos realizados en el parador de Segovia.

Sin embargo, este borrador ha sido entregado a los responsables de las 17 áreas de acción política con que cuenta el PP (economía, defensa, educación, etcétera), que en su día entregaron sus correspondientes informes a *Federico Trillo.* Se trata de comprobar si han quedado exactamente reflejadas las tesis expuestas en esos informes.

Menos impuestos

Otras ideas matrices del programa electoral del PP son que se pueden pagar menos impuestos y al mismo tiempo mejorar, o al menos que no empeoren, los servicios públicos; la dignificación de la vida pública, la mejora de las condiciones profesionales y económicas de funcionarios y pensionistas y la privatización de empresas públicas, que incluye el Segundo Canal de TVE.

El PP elabora un manifiesto con las principales ideas del programa electoral con el fin de transmitir más fácilmente los mensajes no sólo a la opinión pública, sino también a sus cuadros provinciales y regionales.

Independiente 19-9-89
PNFe

Izquierda Unida pedirá un referéndum para salir de la OTAN

Izquierda Unida va a proponer en su campaña electoral la celebración de una consulta popular destinada a sacar a nuestro país de la OTAN. Esta idea está contenida en el Manifiesto Electoral de la coalición que hoy será hecho público y que resume el programa de gobierno con el que esta fuerza política pretende arrebatar la mayoría absoluta al PSOE.

El manifiesto hace hincapié en los aspectos socioeconómicos, asegurando que es posible otra política basada en la solidaridad y no en la agresión a la mayoría. Esta política supone la no reducción del gasto público, el incremento de las prestaciones de la Seguridad Social, la lucha contra la especulación financiera e inmobiliaria, el control de la entrada de capitales extranjeros, la creación de una potente banca pública y, como ya se ha indicado, una modificación en la filosofía defensiva española, con considerables reducciones de su actual presupuesto. Además del abandono de la OTAN, se propugna el de la UEO, el fin del tratado con EE. UU., la reducción progresiva del servicio militar obligatorio y la desnuclearización «legal y real» de todo el país.

(Página 6)

IU pide otro referéndum para decidir la salida de la OTAN

El Manifiesto Electoral de la coalición aboga por la reducción del servicio militar

ENRIQUE LOPEZ ONETO

Madrid. Izquierda Unida va a editar más de un millón de ejemplares del Manifiesto Electoral aprobado el pasado domingo por su Consejo Federal y que hoy será presentado a la opinión pública. Para el dirigente de la coalición, Julio Anguita, «es casi una obra de arte, en la medida en que compendia el programa, explicita la filosofía de IU y, además, le da belleza».

Con estas palabras de Anguita, en las que el buen humor refleja el optimismo electoral, se introduce un documento con el que se pretende que 200.000 activistas y simpatizantes de IU hagan campaña directa en centros de trabajo, barrios urbanos y pueblos. Su lema es «Las elecciones las ganan o las pierden los pueblos», y su objetivo la demostración de que esta fuerza política tiene un programa alternativo capaz de sustituir al del PSOE o, con mucho más realismo, de captar los votos necesarios para quitarle, por la izquierda, la mayoría absoluta.

«Con frecuencia —se afirma en su introducción— se nos quiere convencer de que la política actual es la única posible, de que no hay nada ni nadie que pueda hacer cambiar la marcha de nuestro país y que, desde el Gobierno, se está haciendo lo "correcto". Por eso se pretende, y hasta se reclama de manera casi intimidatoria, una nueva mayoría absoluta que permita la suficiente estabilidad y fortaleza para que la continuidad de tal política quede asegurada.»

Antimilitarista

Por el contrario, para IU es posible hacer otra política que, además, se basa en una serie de modificaciones profundas de nuestra sociedad. Para las Fuerzas Armadas, por ejemplo, se proponen una serie de cambios estructurales que partirían de «una consulta popular que conduzca a la salida de la OTAN, en consonancia con los intereses políticos de nuestro país». En defensa de la neutralidad española también se propugna el abandono de la UEO y no participar en proyectos militares conjuntos, lo que supone el desmantelamiento de las bases norteamericanas y la supresión de los Tratados de Defensa con EE. UU.

EFE

Reunión del Consejo Federal de IU, el pasado domingo, en el que se aprobó el Manifiesto Electoral

En el orden militar interno, IU lleva en su programa la reducción del período de servicio, la supresión de la justicia militar y de los jueces militares togados y la puesta en pie de una verdadera ley de objeción de conciencia.

Pero el contenido fundamental del manifiesto está volcado en los aspectos económico-sociales y para ello se parte de una crítica al crecimiento experimentado por la economía española desde 1985. No se ha resuelto el paro y la política de promoción de empleo aplicada ha generado inestabilidad laboral y salarios bajos, las pensiones continúan perdiendo poder adquisitivo y los servicios públicos son progresivamente más deficitarios. La calidad de vida, en definitiva, disminuye y ya está previsto en el anteproyecto de los Presupuestos Generales del Estado para 1990 «otra vuelta de tuerca en una política que agrede a los sectores mayoritarios y menos favorecidos de la sociedad».

Frente a este panorama, que agrava, según el manifiesto, la falacia de que los ciudadanos en general consumen más de lo que producen, se señalan como males «el espectacular crecimiento de las rentas no salariales, procedentes de la especulación en determinados sectores, como el financiero y el inmobiliario», a lo que se añade «el escandaloso aumento del gasto suntuario y la entrada masiva e incontrolada de capital extranjero».

Banca Pública

La lucha contra estos procesos especulativos cimienta la alternativa propuesta por IU. Se trata de ejercer un control democrático sobre el sistema financiero jalonándolo de medidas concretas. Por ejemplo, la conversión del derecho a la vivienda en un servicio social, la canalización de las rentas no salariales hacia inversiones productivas, la potenciación tecnológica, etcétera. Destaca la intención de crear «un fuerte grupo bancario público que garantice el acceso a los créditos a las pequeñas y medianas empresas y a las sociedades de trabajo cooperativo».

Aparece en el manifiesto, junto a la exposición en materia de desarrollo económico, la necesidad de que el crecimiento tenga en cuenta la protección de la naturaleza y el medio ambiente, algo acorde con el discurso de Anguita y otros líderes de la coalición durante los últimos meses, pero que no ha cuajado en la atracción para las listas de IU de grupos verdes o ecologistas.

«Un desarrollo capitalista cada vez más bipolarizado entre la opulencia y la marginación» hace imprescindible la reestructuración selectiva del gasto público. Se trata de lograr una escala nueva de valores ante el consumismo, lo que en política tiene que partir de una lucha decidida contra el fraude y una reforma fiscal audaz y progresista. Se puede mantener el déficit en su nivel actual, mientras persista la situación de desigualdad social, pero nunca abandonar los sistemas públicos de protección o dejar los mecanismos de solidaridad y reparto en manos de la iniciativa privada. Consecuentemente, hay que mantener y mejorar las prestaciones de la Seguridad Social y elevar las partidas destinadas a desempleo, sanidad y educación.

Tras detenerse en la problemática de la mujer y de los jóvenes, colectivos que aún son objeto de una fuerte discriminación, el apartado final del Manifiesto Electoral se centra en el campo de la cultura. La propuesta de IU es la promoción de una política que combine «el conocimiento y la difusión de la tradición intelectual de la izquierda, con la apertura a todas las corrientes del pensamiento actual y a todas las creaciones culturales de nuestro tiempo».

fondomoc

País 20.9.89
España 19

Suárez, contrario a legalizar el consumo de drogas

EL PAÍS, Madrid

Adolfo Suárez reprochó ayer a Felipe González no haber consultado a los partidos políticos que suscribieron el pacto antiterrorista antes de opinar, como lo hizo el pasado viernes, sobre la conveniencia de pedir a varios países latinoamericanos la extradición de destacados terroristas de ETA. Por otra parte, Suárez manifestó en una conferencia de prensa que no cree que los problemas relacionados con el consumo de estupefacientes se resuelvan con la legalización del consumo de drogas.

El dirigente centrista lamentó en la conferencia de prensa que el Gobierno no haya informado "desde hace varios meses" al CDS sobre la evolución y perspectivas de la lucha antiterrorista. "Nosotros", precisó el presidente del CDS, "estamos siempre dispuestos a acudir a unas conversaciones sobre la lucha antiterrorista. Lo que pasa es que ya veremos quién es el que convoca esas conversaciones", ironizó. "Felipe González es en estos momentos un presidente en funciones", advirtió.

Suárez anunció que el programa electoral del CDS, que será aprobado en una convención que tendrá lugar el próximo sábado, ofrecerá, "a corto plazo, una duración de tres meses del servicio militar obligatorio, y a medio plazo, la supresión del servicio obligatorio". El líder centrista recordó que en 1986 recibió "críticas feroces desde todos los frentes" por propugnar la reducción a tres meses del tiempo de permanencia en filas, y agregó con cierta sorna: "Me parece muy positivo que ahora vengan a coincidir con una propuesta que nosotros lanzamos hace tres años".

El programa electoral centrista señala como prioridades para los 10 próximos años inversiones en sanidad, vivienda e infraestructuras. El documento, según indicó Adolfo Suárez, incluye la propuesta de un "pacto de Estado" para ampliar las competencias de las comunidades autónomas mediante la reforma de sus estatutos.

El máximo dirigente del CDS criticó la pretensión del Gobierno de conceder más autogobierno mediante una delegación de competencias del Estado llevada a cabo cuando el Ministerio de Administraciones Públicas lo considere conveniente y sin ceder parcelas de soberanía.

fondo

País 20.9.89
España 18

Descartada la candidatura de Almeida

Izquierda Unida propone cuatro referendos sobre defensa y política de paz

A. D., Madrid

Izquierda Unida propone en su programa electoral cuatro consultas populares para saber la opinión de los españoles sobre la permanencia en la OTAN, las bases militares norteamericanas, el servicio militar y la reforma de la Constitución en lo que se refiere a las funciones del Senado. La abogada Cristina Almeida parece prácticamente descartada como candidata de la coalición en las legislativas. Pablo Castellano, que ocupará el segundo puesto de la lista por Madrid, el lugar que pretendía Cristina Almeida, renunció ayer a su cargo de vocal del Consejo General del Poder Judicial.

Cristina Almeida ha recibido desde el pasado domingo numerosos telegramas de amigos y desconocidos en los que piden que reconsidere su actitud y se presente como candidata a diputada en estas elecciones. Ello confirma lo que ya pensaban en Izquierda Unida respecto al tirón electoral que Almeida representa por sí misma. La dirección de IU difundió ayer una nota en la que deja claro que la listas de la coalición serán conforme a lo acordado en el Consejo Político Federal del pasado domingo. Portavoces de Izquierda Unida precisaron poco después que Almeida no será candidata de la coalición.

Lourdes Ortiz, sustituta de Almeida en el número tres de la lista por Madrid, acogió con una amplia sonrisa la posibilidad de ser descabalgada de la lista si Cristina Almeida reconsideraba su opinión. El coordinador general de IU, Gerardo Iglesias, precisó que si Almeida decidía volver al punto inicial sería el consejo político federal de IU en su reunión del domingo el que avalaría la propuesta, aunque reconoció "la libertad individual" de los miembros de IU para decidir sobre su propio futuro. La coordinadora de áreas de IU, Ángeles Maestro, desgranó ayer las líneas generales del manifiesto electoral que gira sobre la creencia de que es posible hacer otra política para este país desde una perspectiva de izquierda y que en ningún caso las propuestas son "radicales o extremistas" sino "perfectamente aplicables".

Este movimiento político propone un referéndum sobre el servicio militar aunque IU aboga por "una mili de voluntarios". No obstante y como medidas inmediatas creen posible arbitrar instrumentos y medios para "dignificar en todos los sentidos" la vida de los soldados en los cuarteles.

Además de este referéndum abogan por otras tres consultas: permanencia de España en la OTAN, presencia de bases norteamericanas y reforma constitucional para convertir al Senado en una Cámara auténticamente territorial.

La legalización de las drogas es una medida que propone Izquierda Unida pero que sólo estiman eficaz si se adopta a nivel internacional. Según Ángeles Maestro "la prohibición de las drogas es una medida falsa, engañosa, cuando países enteros están en manos de narcotraficantes".

Por su parte, Gerardo Iglesias rechazó en principio la hipótesis de un pacto poselectoral con el PSOE no por voluntad de IU sino por la actitud de los socialistas. "Felipe González ha dicho reiteradamente que no presidiría un Gobierno de izquierda", dijo Iglesias.

Por otra parte, todos los cabezas de listas andaluces de Izquierda Unida para las próximas elecciones legislativas se presentan por primera vez, a excepción de Nicolás Sartorius, vicesecretario general del PCE, que repite por Sevilla, según informa **Isabel Pedrote.** Para el presidente de la coalición en Andalucía, Luis Carlos Rejón, que dio a conocer ayer la relación de las candidaturas de la región, la novedad de los integrantes de las listas "demuestra que estamos apostando por la renovación y que tenemos banquillo".

No obstante, algunos de los candidatos ocupan otros cargos públicos, como es el caso de Antonio Romero, senador por la comunidad autónoma, que encabeza la lista de Málaga, o Ernesto Caballero, parlamentario andaluz en las dos legislaturas, que figura como número uno de Córdoba.

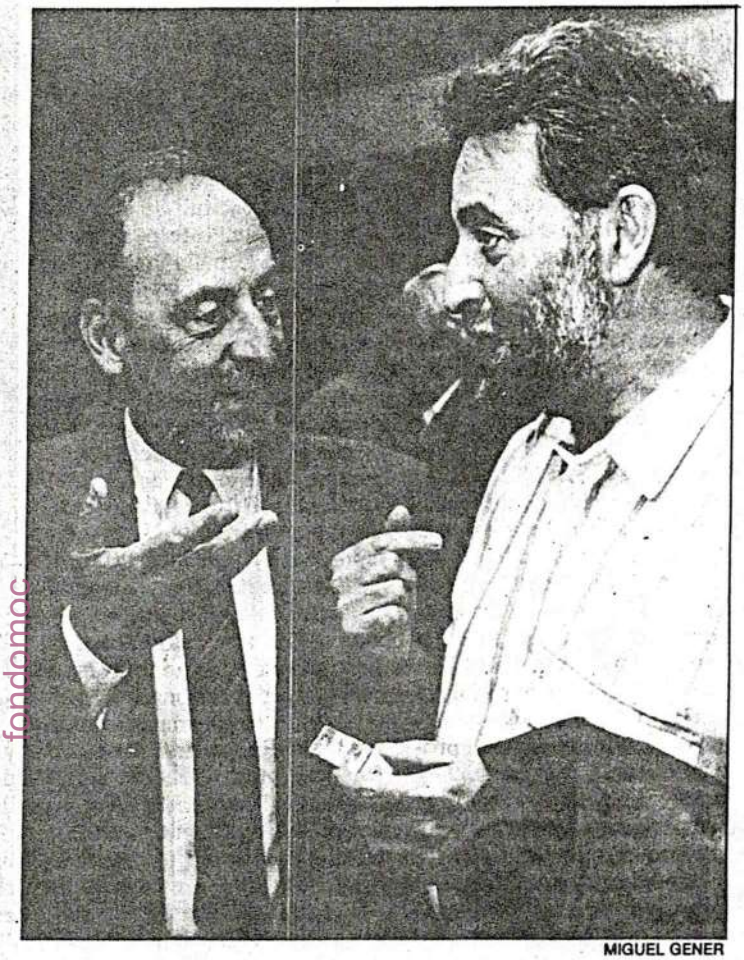

MIGUEL GENER

Pablo Castellano dialoga con Julio Anguita durante el acto celebrado ayer por IU.

fondomac

Es experto en estrategia militar y permanecerá 14 días en su domicilio

El coronel Martínez Inglés, arrestado por decir que prefiere un ejército profesional

El jefe de la Zona de Movilización de San Sebastián, el coronel Martínez Inglés, ha sido amonestado con un arresto de catorce días por declarar a la revista «Cambio 16», que es partidario de la implantación de un ejército profesional y de la reducción del servicio militar. La iniciativa de arrestar a Martínez Inglés partió del ministro de Defensa, Narcís Serra, ya que el PSOE es el único partido que no se ha decantado por la reducción de la «mili» o por la profesionalización.

José María Irujo/D-16

MADRID.—El coronel de Estado Mayor *Amadeo Martínez Inglés,* jefe de la Zona de Movilización de San Sebastián, fue amonestado ayer con un correctivo de catorce días de arresto domiciliario por sus recientes declaraciones a la revista *Cambio 16,* en las que abogaba por la reducción del servicio militar y la implantación de un ejército profesional.

Amadeo Martínez Inglés, cincuenta y tres años, que realizó hace un año el curso de ascenso a general, recibió ayer en su destino un escrito firmado por el general gobernador de San Sebastián, *Carlos García Ferrer,* en el que se le comunicaba su arresto por esta causa, según señalaron fuentes militares.

El coronel de Estado Mayor tuvo que abandonar su trabajo y trasladarse desde San Sebastián a Madrid al objeto de iniciar hoy el arresto de catorce días que deberá cumplir en su domicilio.

Fuentes militares consultadas por D-16 señalaron que el arresto domiciliario decreatado contra *Martínez Inglés* se sustenta en una presunta infracción *«del deber de neutralidad política»,* al que están obligados los militares, y que contempla el artículo 182 de las Reales Ordenanzas Militares.

Este artículo señala que los militares no deben tomar opción por ningún partido político. En opinión del Ministerio de Defensa, el coronel de Estado Mayor ha infringido este deber de neutralidad por expresar en un medio de comunicación opiniones personales sobre materia de política militar.

Las citadas fuentes añaden que esas opiniones han sido vertidas cuando distintas opciones sobre el servicio militar están siendo debatidas por los partidos políticos durante su campaña electoral.

Arresto domiciliario

El arresto domiciliario decretado contra el coronel *Martínez Inglés* puede ser objeto de recurso de alzada ante el capitán general de la Región Militar de Burgos, teniente general *Andrés Casinello.*

El oficial amonestado presentará previsiblemente este recurso en los próximos días por entender que en sus manifestaciones no tomó partido político, sino que se limitó a exponer opiniones técnicas y profesionales.

La iniciativa de amonestar a *Martínez Inglés* partió del propio ministro de Defensa, *Narcís*

fondomoc

El coronel del Ejército de Tierra Amadeo Martínez Inglés.

Serra, quien se sintió particularmente molesto por las declaraciones de este coronel de Estado Mayor, experto en estrategia militar y que lleva estudiando el servicio militar desde hace quince años.

Serra solicitó el arresto al jefe del Estado Mayor del Ejército de Tierra, *Miguel Iñiguez del Moral,* y éste trasladó la orden al gobernador militar de San Sebastián, general *Carlos García Ferrer,* según señalan fuentes militares.

El PSOE, partido al que pertenece *Narcís Serra,* es el único que propugna durante esta campaña electoral que el servicio militar continúe con la duración actual, y que sigue siendo obligatorio. El resto de las fuerzas políticas reivindican considerables recortes del periodo de permanencia en filas, en la actualidad de doce meses, y abogan por un ejército profesional.

El coronel de Estado Mayor, *Amadeo Martínez Inglés,* manifestó en una entrevista que publica esta semana *Cambio 16,* que *«hoy día el Ejército español, tal como está, no sirve para nada».*

En opinión de ste oficial, que ha elaborado numerosos trabajos sobre estrategia militar, el actual Ejército *«es totalmente inoperativo. Es un centro de instrucción, pero las unidades no son operativas. Cuando tienen cierto nivel se van y llegan otros. Hoy España está indefensa. Ese ejército no sería efectivo para la guerra».*

El jefe de la Zona de Movilización de San Sebastián aseguraba en la citada entrevista que en la actualidad *«de coronel para abajo todo el mundo está de acuerdo en que hay que ir hacia un ejército profesional. La contestación social a la mili es cada día mayor y entre los movimientos de objetores y otras críticas puede llegar el día en que se produzca un plante generalizado».*

Sólo 80.000 soldados

Martínez Inglés, que ha expuesto recientemente sus trabajos en la Escuela Superior del Ejército, señaló en sus declaraciones que hoy es viable un Ejército profesional en España, y dijo que según sus estudios se podrían reducir los 200.000 soldados actuales a 80.000 exclusivamente profesionales, y con unos sueldos de unas 80.000 pesetas.

«Costaría sólo un diez por ciento más del actual presupuesto del Ejército de Tierra. Unos cuatrocientos cuarenta y siete mil millones de pesetas», afirmó el coronel *Inglés.*

Sobre el reclutamiento, el coronel de Estado Mayor aseguró que los soldados actuales no son soldados. *«No están motivados porque están allí por obligación y no se puede trabajar con ellos en esas condiciones y con tan poco tiempo. Hoy una empresa no puede funcionar con personal forzoso y menos cambiándolo continuamente.»*

En su opinión, los accidentes y suicidios en la mili *«se deben en un elevado tanto por ciento a la falta de instrucción adecuada de los soldados y al trauma que supone para soldados tan jóvenes el entorno militar».*

En las declaraciones por las que ha sido arrestado, *Martínez Inglés* manifestó que hay condicionamientos políticos para oponerse al ejército profesional. *«El poder político tiene miedo a un Ejécito operativo y eficaz porque piensan que hay cierto peligro de involución. Están confundidos porque está demostrado precisamnte lo contrario.»*

El coronel de Estado Mayor destacaba que posiblemente la última resistencia hacia el cambio procede de la cúpula del Ejército *«porque creen que el Ejército pierde por la reducción de hombres cuando en realidad el poder de las unidades profesionales es mucho mayor».*

Martínez Inglés era, no obstante, optimista y añadía que pese a todo se está produciendo un cambio de mentalidad. *«Se están dando cuenta que con la mili forzosa no se va a ninguna parte. En cuatro años se puede llegar a un ejército profesional.»*

Felicitado por sus tesis

MADRID.—El coronel de Estado Mayor *Amadeo Martínez Inglés,* que en la actualidad prepara un libro sobre el servicio militar, publicó el pasado mes de junio, en la revista *Ejército* (dependiente del Ministerio de Defensa), un trabajo en el que exponía sus tesis sobre la necesidad de un Ejército profesional y recibió numerosas felicitaciones de mandos y oficiales.

Martínez Inglés, que ha sido amonestado por primera vez en sus treinta años de servicio al Ejército, ingresó en la carrera militar a los ventidós años.

Ha realizado los cursos de Estado Mayor en el Ejército español y argentino, paracaidista, especialista en carros de combate y destinado siempre en puestos operativos.

Participó en las campañas de Ifni, Sahara y ha tenido mando de una brigada en Zaragoza.

Por su historial ocupa una de las mejores posiciones del escalafón para ascenso a general.

Directos a destino

Se suprime la etapa de instrucción en el servicio militar a partir de 1990

MADRID.—Los mozos que el próximo año cumplan su servicio militar en el Ejército de Tierra, se incorporarán directamente a las unidades de destino, de acuerdo con el nuevo Plan General de Instrucción, estudiado ayer por el Consejo Superior del Ejército.

Esta es la principal novedad de este Plan General para 1990, ya aprobado, que ha sido diseñado para homogeneizar la instrucción que recibe el soldado durante su permanencia en filas y mejorar así el nivel de operatividad de la fuerza.

Con el nuevo método de instrucción aprobado, el mozo ingresará en las unidades operativas del Ejército sin el paso previo por los Centros de Instrucción. Hasta ahora, resultaba necesario permanecer por un periodo de tres meses en los citados centros, en los que se impartían los conocimientos considerados como imprescindibles de cara a la completa formación del soldado.

Las unidades más beneficiadas por el Plan, según señaló la oficina de relaciones públicas del Estado Mayor del Ejército, serán las de tipo compañía, que se nutrirán hasta un 80 por 100 de reclutas del mismo reemplazo.

Otro asunto que fue tratado en la reunión del Consejo Superior del Ejército, que fue presidido por el teniente general *Iñiguez del Moral,* fue el ajuste de personal, como consecuencia de la reciente reorganización y la consiguiente adaptación al objetivo de fuerza elaborado en 1988.

Sobre este tema se pretende normalizar los niveles existentes que, de acuerdo con las normas vigentes en la OTAN, quedan establecidos en tres niveles diferenciados.

En el primero, las unidades deben estar al 90 por 100 de sus efectivos, en el segundo, al 80 y en el tercero al 60 por 100, aplicándose a los 50 módulos en que resulta configurado el Ejército de Tierra de acuerdo con el citado objetivo de fuerza.

Este proceso de ajuste tiene por finalidad conseguir la cobertura óptima de las plantillas del Ejército con las exixtencias de personal.

Por otra parte, en la reunión habitual de este organismo se trataron las previsiones para el desarrollo de la recientemente promulgada ley del Régimen del Personal Militar Profesional y el establecimiento de un plan de potenciación del conocimiento de idiomas.

También se hizo un análisis de los últimos accidentes que han tenido lugar en los pasados meses, en los que se hayan visto implicadas personas relacionadas con el Ejército. A este respecto, según el balance sobre el que se estudiaron los casos, se pudo llegar a la conclusión de que se ha producido una ligera disminución en los siniestros.

29-O: ELECCIONES GENERALES

IU quiere que Cristina Almeida reconsidere su negativa a entrar en las listas del partido

«Somos la alternativa», lema de la campaña electoral

MADRID. LID

«Somos la alternativa» será el lema de campaña de la coalición Izquierda Unida en las próximas elecciones generales, y en torno a este concepto girarán los mensajes que lanzarán a los electores, según manifestó el coordinador de la presidencia de IU, Gerardo Iglesias.

Iglesias afirmó que IU representa «una alternativa a la política que rige la vida política de este país. En la medida que IU aumente sustancialmente su representación parlamentaria cambiará la correlación de fuerzas y estaremos ante la posibilidad real de un cambio de rumbo en la política española».

Para Gerardo Iglesias el aumento de votos que todas las encuestas predicen procederá «de una base social de izquierdas y progresista; básicamente del espacio que acapara hoy, el partido en el Gobierno».

Sobre la elaboración de las listas, que aún no están ultimadas, afirmó que se habían mantenido en su gran mayoría tal y como las habían remitido las organizaciones autonómicas de Izquierda Unida y en ellas se había pretendido mantener el compromiso de que el 35% de los candidatos fueran mujeres. Iglesias reconoció que en algunas circunscripciones en las que tienen menor implantación eso no había sido posible.

Iglesias señaló que aún se seguían manteniendo contactos con Cristina Almeida que parecía dispuesta a ocupar el tercer puesto por la lista de Madrid, después de que el pasado domingo decidiera retirarse de las candidaturas al no ocupar el segundo puesto en la circunscripción de la capital, puesto que ocupará Pablo Castellano.

En ese caso la portavoz de IU, Lourdes Ortiz, cedería el tercer puesto y no estaría en ninguna lista.

En la confección de las listas no se han seguido ningún criterio proporcional a la representatividad de los integrantes de la coalición. «Se ha tratado de rellejar el pluralismo y no la representatividad de cada fuerza política, en este sentido, el PCE ha salido malparado», ha señalado Gerardo Iglesias. La lista al Congreso por Madrid estará encabezada por el secretario general del PCE y candidato a la presidencia del Gobierno, Julio Anguita, seguido del ex militante socialista Pablo Castellano.

Las «ideas fuerza» del manifiesto electoral de Izquierda Unida sobre las que gravitarán la campaña electoral estarán abocadas a hacer comprender al electorado «que no es imprescindible la mayoría absoluta para la consolidación de un proceso político», según manifestó Nines Maestro, coordinadora del programa electoral.

IU propondrá, por otra parte, una reestructuración del gasto público con aumentos en los sectores de Sanidad, Educación, Cultura y Transportes, y la construcción «de un Estado moderno y participativo», que suponga la culminación de los estatutos de autonomía, y la reforma constitucional para convertir al Senado en una verdadera cámara de representación territorial.

En materia de Seguridad y Defensa, la coalición propone «un programa integral» con la participación de la población en tres referéndum para decidir sobre la pertenencia a la OTAN, la retirada de las bases americanas y la reducción del servicio militar, en el marco de un gran debate nacional sobre cuestiones relativas a la Defensa.

El CDS propone suprimir la «mili» y una reforma fiscal progresiva

Suárez: «Me cae bien Aznar, aunque sea antielectoral decirlo»

MADRID. LID
BERTA FERNANDEZ

La reducción del período de servicio militar obligatorio a tres meses y la supresión total del mismo a medio plazo, así como la reforma fiscal progresiva, la consecución de un pacto de Estado para culminar el desarrollo del proceso autonómico, mayor control del gasto público y la reforma policial para mejorar la seguridad ciudadana, son algunas de las propuestas que figuran en el programa electoral del CDS, según manifestó hoy su presidente, Adolfo Suárez, en la rueda de Prensa en la que dio a conocer las candidaturas centristas para las elecciones del 29-O, aprobadas anteayer, lunes, por el comité central del partido.

Suárez ironizó sobre la inclusión, por parte de otros partidos, en su programa electoral de la reducción de la «mili». «Me alegra» –dijo– que todos propongan lo que el CDS propuso ya en 1986 y por la que recibimos críticas feroces desde todas las fuerzas políticas». Por otra parte, Suárez adelantó que también incluyen en el programa electoral, que será presentado el próximo fin de semana en la convención nacional del partido, que tendrá lugar en Madrid, una propuesta para «recuperar» el Parlamento, un consenso sobre los intereses nacionales en política exterior a corto plazo, una mejor defensa de España en la CE y una mayor cooperación con Iberoamérica y países del Este.

Ante la posibilidad de que el candidato del PP a la presidencia del Gobierno, José María Aznar, perjudique más al CDS de lo que pudiera hacerlo Manuel Fraga en el caso de ser cabeza de lista en estas elecciones generales, Suárez manifestó que aunque resulte antielectoral decir «que me cae bien, me une a Aznar una sincera amistad y lucharé para que no me quite votos». Tras afirmar que desconoce el contenido del programa electoral del PP, el presidente centrista manifestó estar dispuesto a convocar una rueda de Prensa para «marcar las diferencias» entre uno y otro programa «si es que se parecen». Sobre posibles coincidencias con el PSOE, aseguró que «nos diferenciamos siempre por lo que han defendido durante estos siete años». No se mostró Suárez muy preocupado por los votos que pueda quitarle Ruiz Mateos de quien dijo que se presenta a las elecciones en uso legítimo de sus derechos. «Al CDS» –subrayó– «le pueden restar votos todas las fuerzas políticas».

José Ramón Caso y Adolfo Suárez, ayer en rueda de prensa. (Efe)

Listas electorales

No hay grandes sorpresas en las listas electorales. Suárez encabeza la candidatura por Madrid al Congreso, seguido en los diez primeros puestos, por José Ramón Caso, Fernando Castedo, Carlos Revilla, Rafael Arias Salgado, Ana Yabar, Miguel Martínez Cuadrado, Pilar Salarrullana, Laura Morso y Manuel Alonso Losada. Quizá lo más destacable sea la inclusión del diplomático y ex ministro Arias Salgado en el puesto número cinco, que podría dejarle sin escaño y la presencia del catedrático y hasta ahora diputado del CDS, Martínez Cuadrado, en un relegado séptimo puesto.

Los cabezas de lista en el resto de las circunscripciones son los siguientes:

Alava, Alfredo Marco Tabar; Albacete, Onofre Ricardo Conteras Jordan; Alicante, Rafael Martínez-Campillo García; Almería, Joaquín Fernández Palacios; Asturias, Alejandro Rebollo Alvarez-Amandi; Avila, José Alfredo Ferrer Gutiérrez; Badajoz, Tomás Martín Tamayo; Baleares, Francisco Getglas Rosanes; Barcelona, Antonio Fernández Teixido; Burgos, Iñigo Cavero Lataillade; Cáceres, Macario Herrera Muñoz; Cádiz, Antonio Orillo Crespo; Cantabria, Manuel Garrido Martínez; Castellón, Alejandro Font de Mora Turán; Ceuta, José Luis Chaves Torcal; Ciudad Real, José Luis Gómez-Calcerrada Gascón; Córdoba, Antonio José Delgado de Jesús; La Coruña, José Antonio Souto Paz; Cuenca, Benedicto Tore Teresa; Gerona, Eduardo Herrero Lainez; Granada, Ramiro Pérez de la Blanca Capilla; Guadalajara, Luis Fernando González Gálvez; Guipúzcoa, Arcadio Sarriugarte Aldecoa; Huelva, Félix Manuel Pérez Millares; Huesca, Bernardo Baquedano García; Jaén, Enrique Gómez Palmero; La Rioja, Angel Jaime Baro; Las Palmas, José Antonio Santos Miñón; León, César Garnello Díez; Lérida, María Teresa Areces Piñol; Lugo, Ramón Díez López; Madrid, Adolfo Suárez González; Málaga, Gonzalo Martínez Giménez; Melilla, José Manuel Calzado Puerta; Murcia, José Ramón Lasuen Sancho; Navarra, Juan José Otamendi R. de Bethancourt; Orense, Juan Carlos Mosquera

La 'mili' en el debate electoral

PEDRO ALTARES

SEGUN se van destacando los temas importantes que van a ser objeto prioritario en los programas de los partidos políticos es cuando se ve el error de TVE de no incluir debates que sólo en la contrastación podrían aclarar las ideas a la ciudadanía. Es el caso, por ejemplo, del servicio militar que, por lo que se ve, va a animar una buena parte de la campaña. Un debate que han tenido todas las sociedades democráticas y que arriba ahora a las arenas electorales españolas como prueba de madurez y también de serenidad. Un tema hasta hace poco tiempo tabú y que hoy día son las propias Fuerzas Armadas las que más interesadas están en propiciar. Como se sabe, el programa de cada partido ofrece una solución diferente. Hay razones para pensar que el electoralismo está detrás de algunas de ellas. Pero, en esta caso, es un electoralismo lícito con tal de que la argumentación en que se basa la propuesta no se sustente en argumentos demagógicos sino sólidas, y viables, razones. Porlo que parece, el PSOE va a proponer la reforma «en profundidad» del actual servicio militar basándose tanto en razones económicas como de estrategia política de cara a las Fuerzas Armadas. Por su parte, el Partido Popular aboga por una reducción sustancial del actual período obligatorio de doce meses hasta dejarlo en seis. Una actitud por parte de los conservadores españoles que supone un giro copernicano respecto a posiciones anteriores.

El Centro Democrático y Social, Izquierda unida, Convergencia i Unio y el PNV, además de otros partidos como EA, EE y el Partido Andalucista, se decantan a favor del servicio militar voluntario (lo que según los socialistas supondría la reforma de la Constitución en su artículo 30, en una interpretación del mismo ciertamente discutible), lo que es una propuesta no sólo innovadora sino que parece ir a favor del sentir popular donde, por diversas razones, la «mili» no goza, según todas las encuestas, de ningún tipo de aprecio ni de simpatía.

Algunos de estos partidos piden también la reforma de la actual ley de objeción de conciencia, una ley raquítica e incapaz de cubrir las expectativas iniciales que despertó. Por cierto que se entiende más la postura del PSOE, desde sus propios razonamientos, en el mantenimiento con reforma del actual servicio militar que en la cerrazón en reformar y ampliar esta ley. Las posturas de los partidos están, pues, claras. Lástima que no podamos asistir a una contrastación de argumentos en un tema que tiene trascendencia objetiva y que interesa de verdad a los ciudadanos.

ELECCIONES GENERALES

El partido centrista presentó ayer sus listas electorales

El CDS propone la supresión a medio plazo de la 'mili' y la reforma fiscal progresiva

Marta Michel

MADRID. Colpisa. El Centro Democrático y Social propugna en el programa que presentará a las próximas elecciones generales, una reforma fiscal, un pacto de Estado para concluir el desarrollo y consolidación del Estado de las Autonomías y la desparición a medio plazo del servicio militar. Así lo anunció ayer el presidente del CDS, Adolfo Suárez, en una rueda de prensa en la que dio a conocer los nombres de los candidatos que concurrirán el próximo 29 de octubre a los comicios, entre los que no se encuentran el actual alcalde de Madrid, Agustín Rodríguez Sahagún, ni Ramón Tamames. Sobre el candidato del PP, José María Aznar, Suárez comentó que aunque fuera anti-electoral decirlo, le *«cae bien»*. Suárez añadió que tiene una relación personal de amistad con el candidato de los *populares*, al igual que la tuvo con su padre y su abuelo.

El CDS celebrará el próximo sábado una convención nacional para debatir y someter a aprobación el programa electoral, que se encuentra ya ultimado. Este programa, según adelantó Suárez, consta de tres grandes capítulos referidos a la economía, las instituciones democráticas y la política exterior. En el primero de ellos, el CDS propone una reforma fiscal que permita un reparto más justo de la riqueza y ayude a desarrollar una política de crecimiento. El partido centrista concede gran importancia a las políticas de ahorro e inversión, el fomento de la investigación y a la protección del medio ambiente. Las prioridades presupuestarias del CDS están en la Educación y la Sanidad.

Recuperar el Parlamento

El CDS postula en su programa la *«recuperación del Parlamento como centro de la vida política»* y la acentuación de la división de poderes con el fortalecimiento del Poder Judicial. Propone, además, un pacto de Estado para concluir el desarrollo y consolidación del Estado de las Autonomías. Suárez explicó que su partido ha venido manteniendo que tras cinco años de vigencia de los estatutos, las comunidades *de segunda*, han de tener el máximo de competencias.

Respecto a la reforma del servicio militar, asumida ahora por varios partidos, Adolfo Suárez recordó que el CDS había recibido *«críticas feroces»* cuando la propuso en el programa de las elecciones del 86. *«Entonces pareció disparatada y ahora todo el mundo la asmue»*, dijo el presidente centrista. Este partido propone una reducción a corto plazo del servicio militar obligatorio a tres meses y a medio plazo, la desaparición del mismo y la configuración de un Ejército profesional.

La candidatura del CDS por Madrid la integran en sus cinco primeros puestos Adolfo Suárez, José Ramón Caso, Fernando Castedo, Carlos Revilla y Rafael Arias Salgado. En Barcelona, la encabeza Antonio Fernández Teixido, actual portavoz del partido. Iñigo Cavero figura en el primer puesto de la lista por Burgos, José Alfredo Ferrer, por Avila; José Ramón Lasuen, por Murcia; Modesto Fraile, por Segovia, y León Buil, por Zaragoza.

EFE

Adolfo Suárez y José Ramón Caso presentan las listas de candidatos del CDS.

fondomoc

Pagina 20.9.89 Nacional 27

En el manifiesto electoral de la coalición

IU pide cuatro referéndums sobre OTAN, bases, «mili» y el Senado

Efe
Madrid

IU propugnará la salida de la OTAN, el desmantelamiento de las bases de EE.UU., la supresión del servicio militar obligatorio y la transformación del Senado en Cámara de representación territorial, según el manifiesto electoral dado a conocer ayer que incluye que el lema de campaña será: «Somos la Alternativa».

IU considera que estas modificaciones deberán consultarse en cuatro referéndums que tendrían lugar después de la celebración de grandes debates en profundidad sobre cada uno de los temas.

Manifiesto electoral

La presidencia colegiada de IU, en rueda de prensa, presentó el manifiesto electoral de la coalición, que, según dijo Gerardo Iglesias, contiene la filosofía y las grandes propuestas que recogerá el programa electoral que será aprobado el próximo día 25 por el consejo federal.

Gerardo Iglesias aludió a la negativa de Cristina Almeida a ser candidata en las listas de IU, por estar en desacuerdo con la propuesta que le realizó el consejo federal de ocupar el tercer lugar, tras Pablo Castellano, por Madrid.

Iglesias señaló que aún no descarta la posibilidad de que Almeida forme parte de las listas y añadió que su voluntad está en garantizar su presencia.

35% de mujeres

IU ha finalizado la elaboración de las listas definitivas que dará a conocer próximamente y en las que «casi», dijo Lourdes Ortiz, que ocupa el tercer lugar en la de Madrid, se ha podido respetar la presencia de la mujer en un 35%, tal y como lo acordó la asamblea federal el pasado mes de marzo.

Gerardo Iglesias, que abogó por que el voto de los ugetistas se sume a su proyecto político, señaló que un aumento del apoyo popular y de la representación parlamentaria de IU haría posible «un cambio de rumbo político» e iría configurando la alternativa al Gobierno socialista.

Sobre la posibilidad de establecer pactos postelectorales con el PSOE, en caso de que éste pierda la mayoría absoluta, Iglesias dijo que ése no es «nuestro principal empeño» toda vez, agregó, que Felipe González siempre se ha manifestado en contra de que se puedan producir.

Vocación republicana

Asimismo, Iglesias destacó que en IU, en estos momentos, no se cuestiona el sistema de monarquía parlamentaria o república aunque reconoció que los miembros de la coalición sienten «una general vocación republicana».

Gerardo Iglesias, presidente de IU, y Julio Anguita, candidato a la presidencia del Gobierno, presentaron ayer el Manifiesto Electoral de la coalición

Día 20.9.89
El Tado 26

En la presentación de las listas y el programa electorales del CDS

Suárez recomienda un pacto de Estado para el desarrollo autonómico

El presidente del CDS, Adolfo Suárez, presentó ayer las listas y el programa electorales de su partido. Respecto a este último, destacó la idea de lograr un pacto de Estado para el desarrollo autonómico. Respecto a las listas, restó importancia a la ausencia de algunos notables en las mismas.

Efe
Madrid

En una rueda de prensa en la que hizo públicos los nombres de los cabezas de lista del CDS a las próximas elecciones generales, Suárez dijo que no sabe hasta qué punto beneficiará a su partido que sea Aznar el candidato y no Manuel Fraga. Para el presidente del CDS, el electorado español está poco ideologizado y él está dispuesto a atraer electores de todos los campos a votar a su partido.

«La clientela del PSOE representa el 18 por ciento del electorado, si movilizamos al resto, el PSOE se puede llevar un susto y el país una alegría», afirmó.

Suárez, preguntado sobre las palabras de Felipe González respecto a un consenso antiterrorista después de las elecciones, respondió que su partido, firmante del pacto antiterrorista, lleva mucho tiempo sin recibir información y afirmó: «ya veremos quién convoca al pacto después de las elecciones, porque no olvidemos que Felipe González es presidente del Gobierno en funciones».

Programa

El presidente del CDS avanzó las líneas generales de lo que será su programa electoral, que será aprobado el próximo sábado en una convención que el CDS celebrará en Madrid. Destacó la supresión a medio plazo del servicio militar y a corto su reducción a tres meses salvo en tiempo de guerra. Respecto a las drogas, manifestó que este problema no se resuelve con la legalización de las drogas, sino con una cooperación internacional decidida y rigurosa que haga inviable el negocio de la droga.

Sobre su programa económico dijo que tratará de que España se convierta en un «Estado social avanzado en el que se mejoren las libertades y los derechos de los ciudadanos». Preguntado sobre las coincidencias entre el programa del CDS y el PP, Suárez consideró que, aunque no conoce el del PP, los programas serán sustancialmente distintos y dijo que la propuesta de Nuevas Generaciones, organización juvenil del PP, en la que se pide la supresión de la mili, le alegra «ya que ahora se viene a coincidir con la propuesta que hicimos nosotros en las elecciones del 86 y que tanto se nos criticó».

Destacó que respecto al PSOE «nos diferenciamos por lo que ha hecho en siete años, por lo que ha defendido, por su herencia».

fundoms

IU convierte al referéndum en eje de su programa electoral

Tensiones internas en la elaboración de las listas

A.C.,Madrid

La coalición Izquierda Unida (IU) hizo ayer público en Madrid el manifiesto electoral con que concurrirá a los comicios del 29 de octubre. En él se recoge la posibilidad de realizar varios referéndum como forma de lograr la participación directa de los ciudadanos "en un gran debate nacional en profundidad" acerca de la salida de la OTAN, el desmantelamiento de las bases militares extranjeras, la supresión del servicio militar obligatorio y la reforma de la Constitución para convertiral Senado en una cámara de representación territorial.

IU considera imposible construir un Estado democrático desmovilizando a los ciudadanos y limitando su participación a una convocatoria electoral cada cuatro años. Por ello, y de acuerdo "con el protagonismo que el pueblodebe tener en las grandes decisiones de interés nacional", propone la inmediata iniciación de un proceso que desemboque en las consultas señaladas.

"Aquí y ahora"

IU se presenta como la alternativa posible de gobierno "aquí y ahora". Apuesta por la pérdida de la mayoría absoluta del PSOE como consecuencia del incremento de voto que, según todas las encuestas, proporcionará a IU la posibilidad de cambiar la correlación de fuerzas en el campo de la izquierda.

La coalición reitera su disponibilidad al diálogo con el PSOE "sobre bases programáticas y no sobre prebendas", pero es consciente de la práctica imposibilidad de conseguir algún acuerdo mientras no se produzca un cambio en la política económica, social e internacional del Gobierno.

Cristina Almeida no se presenta en el tercer puesto por Madrid.

En su manifiesto electoral, IU elabora una alternativa a la política económica del PSOE, "que ya ha puesto en marcha medidas de ajuste y las ha previsto en los Presupuestos Generales del Estado para 1990"; el ejercicio de un control democrático del sistema financiero "potenciando una audaz reforma fiscal y la instauración de un fuerte grupo bancario público".

También aboga por la construcción de una "ética civil que impida actitudes que han puesto en peligro la democracia y sus instituciones", como la manifiesta corrupción en determinados niveles de la Administración y la ocultación de datos que permiten esclarecer puntos oscuros de determinadas actuaciones policiales.

Otra de las novedaades introducidas en su programa electoral es la depenalización de todas las drogas, aunque no sin antes fomentar la atención de los drogodependientes dentro de la red de asistencia primaria "evitando su marginalización".

Listas electorales

La confección de las listas electorales ha desatado fuertes tensiones entre los diversos componentes de la coalición IU. El caso más paradigmático ha sido el de la abogada madrileña Cristina Almeida, que en la noche del lunes renunció a ocupar el tercer puesto de la lista por Madrid y que anoche confirmó su decisión.

Todo ello se debe a que según una encuesta del Centro de Investigaciones Sociológicas (CIS) IU sube espectacularmente y se acercaría al 10% en porcentaje de intención de voto, lo que no quiere decir que sea la cifra real de votantes. No obstante, en IU se dan por seguros de 10 a 12 escaños —en las elecciones generales de 1986 consiguieron 7— y eso ha hecho que en los sectores independientes y minoritarios de IU se hable de un intento por parte del PCE para colocar a sus militantes en los puestos considerados como seguros. Uno de ellos es el tercer escaño por Madrid.

El CDS quiere terminar suprimiendo la mili

T.T.,Madrid

El presidente del CDS, Adolfo Suárez, fue el encargado ayer en Madrid de hacer la presentación pública de las líneas maestras de su programa electoral, que incluye la supresión de la mili a medio plazo, y la lista coñ los cabezas de candidatura de cada circunscripción. Durante la rueda deprensa, Suarez comentó que el CDS no ha recibido información del Gobierno acerca de la actual estrategia contra ETA.

El CDS pone énfasis especial en la potenciación de las instituciones democráticas, "recuperando el Parlamento" como centro de la vida política e instrumento de control sobre el Gobierno; con desarrollo y protección de las libertades individuales y colectivas, lo que incluye la pluralidad de cadenas de televisión y control de medios públicos y fortalecer al poder judicial como garante de las libertades.

No legalizar la droga

Con lo que no está de acuerdo el CDS es con algunas voces que piden la legalización o despenalización de la droga. Piensa que la prevención y el trabajo de mentalización en centros deenseñanza, así raísos fiscales" son ejes importantes de la lucha contra la droga.

Sobre el hecho de que sólo una candidatura esté encabezada por una mujer, Suarez comentó que "en el CDS no se busca cubrir un cupo, van las que quieren estar y tienen vocación política".

Cooperación con América Latina y países del Este y apoyo a la distensión figuran en la política exterior, y en lo económico, reforma fiscal progresiva, crecimiento y distribución más justa de la riqueza señalando como prioridades educación, sanidad, vivienda e infraestructuras. El programa se aprobará en una convención del partido el próximo sábado.

Guerra, el innombrable

Dijo el ex-presidente del Gobierno que su programa se diferencia del del PSOE "por lo que ellos han venido haciendo durante siete años", y del PP se diferenciará "sustancialmente" en lo económico. En cuanto al tono de la campaña, afirmó que no van a caer en las posibles incitaciones de "el innombrable" —o sea, Alfonso Guerra— y que van a ejercer un estrecho control sobre TVE, denunciando la no igualdad de oportunidades que pueda darse.

El proyecto que plantea el CDS para el servicio militar incluye, a corto plazo, la "mili" de tres meses para ir pasando, a medio plazo, a un Ejército profesional y suprimir el servicio obligatorio. Suárez dijo que le satisfacía que los demás partidos estén planteando cuestiones similares, lo que demostraba que la propuesta del CDS, formulada en 1986 y que originó críticas muy duras, era acertada.

Pactos y autonomías

Valoró Suárez que los pactos anti-ETA firmados en Madrid y Gasteiz resultan "excelentes". Pero señaló que "otra cosa es que llevemos muchos meses los dirigentes sin recibir información" del Gobierno acerca de la evolución de la situación, de ETA, y de la estrategia en este momento. "Hayestragegias que no conocemos", dijo después, refiriéndose a las extradiciones de deportados. "Que nos lo digan y después que lo hagan", concluyó. Suárez estaría de acuerdo en renovar el pacto, pero "habrá que ver quiénes lo convocan, porque el presidente está en funciones".

Se propone el CDS potenciar el Senado como cámara de representación autonómica y la reforma de los Estatutos a tope de sus potencialidades.

A

Condena y dolor de los partidos y colectivos vascos por la muerte del empleado de Correos

Rentería. El Correo y Efe. Todos los partidos políticos vascos, incluido Herri Batasuna, condenaron con diferentes argumentaciones la muerte del cartero José Antonio Cardosa, alcanzado por la explosión de un paquete-bomba.

Mientras los partidos firmantes del Pacto de Ajuria-Enea realizaron una condena genérica contra la violencia, Herri Batasuna, formación de la que era simpatizante el destinatario de la bomba, habló de *«terrorismo de Estado»* y puntualizó que *«no es lo mismo que ETA mande una carta-bomba a que la mande el Estado»*.

En un comunicado conjunto, los partidos PSOE, EA, EE y PNV del Ayuntamiento de Rentería expresaron su *«más enérgica condena»* por el asesinato de Cardosa y se reafimaron en la necesidad de *«la vía del diálogo y acuerdo para solucionar los problemas de nuestra sociedad»*. Los cuatro partidos exigieron *«el cese inmediato de la violencia que azota a nuestro pueblo»*, mostraron su condolencia a los familiares de la víctima y pidieron al alcalde de Rentería, Miguel Buen Lacambra (PSOE), la convocatoria de un pleno extraordinario, que se celebrará hoy.

Además de esta condena conjunta de los partidos de Rentería, las ejecutivas de todas estas formaciones expresaron por separado su repulsa ante este asesinato. La ejecutiva del PNV de Guipúzcoa criticó a Herri Batasuna por haberse *«apresurado a condenar este asesinato cuando ante otros de índole similar ha callado, cuando no jaleado»*. Esta crítica coincide con la del PP que, en otro comunicado, afirma que *«HB, que ha callado ante cientos de asesinatos y que ha aplaudido las sangrientas acciones de ETA, está ahora totalmente desautorizada para protestar por nada»*.

Investigación policial

Por su parte el Gobierno civil de Guipúzcoa expresó su condena y *«profundo dolor por las consecuencias trágicas del atentado»*, al tiempo que aseguró que pondrá todos los medios a su alcance *«para el esclarecimiento total de los hechos, a fin de que sus responsables sean puestos en manos de la justicia»*.

José Ramón Goñi Tirapu

El colectivo antimilitarista de Rentería reveló que el cartero fallecido era miembro de este grupo, en un escrito en el que expresó su *«más absoluto repudio por esta acción, que tiene todo los visos de provenir de manos de grupos parapoliciales»*.

La coordinadora Gesto por la Paz, que convocó 43 concentraciones de protesta para huy, afirma que *«para aquellos que defienden la violencia debe llegar el momento en que sientan vergüenza y sonrojo cada vez que aplauden esta violencia que nos azota»*. También la Asociación por la Paz de Euskal Herria denunció, *«sin conocer todavía la autoría del hecho, la brutalidad de todos aquellos que, amparados en mecanismos de muerte, siembran la desgracia y el dolor»*.

fondomc

Ideal 21.9.89
Opinión 20

La «mili», en el debate electoral

Pedro Altares, en «El Diario Vasco»:

El Centro Democrático y Social, Izquierda Unida, Convergencia i Unio y el PNV, además de otros partidos como EA, EE y el Partido Andalucista, se decantan a favor del servicio militar voluntario (lo que según los socialistas supondría la reforma de la Constitución en su artículo 30, en una interpretación del mismo ciertamente discutible), lo que es una propuesta no sólo innovadora, sino que parece ir a favor del sentir popular donde, por diversas razones, la «mili» no goza, según todas las encuestas, de ningún tipo de aprecio ni de simpatía.

Algunos de estos partidos piden también la reforma de la actual ley de objeción de conciencia, una ley raquítica e incapaz de cubrir las expectativas iniciales que despertó. Por cierto que se entiende más la postura del PSOE, desde sus propios razonamientos, en el mantenimiento con reforma del actual servicio militar que en la cerrazón en reformar y ampliar esta ley. Las posturas de los partidos están, pues, claras. Lástima que no podamos asistir a una contrastación de argumentos en un tema que tiene trascendencia objetiva y que interesa de verdad a los ciudadanos.

ARCHIVO

La «mili»

RESULTA lamentable —y a veces hasta bochornoso— que en los programas electorales se incluyan asuntos cuyo objetivo no es otro que el de la captura de votos, sin meditar debidamente sobre la importancia o trascendencia del propio asunto. Tal es el caso de esas proclamaciones para suprimir o aminorar el servicio militar obligatorio o la «mili». La iniciación de todo esto parte de la izquierda más clásica o radical, que es la de los comunistas, olvidándose que los países más militaristas de la contemporaneidad son la Unión Soviética y China, allí donde el comunismo está en ejercicio y en dogma. Pero luego apareció un día Adolfo Suárez pidiendo la reducción de la «mili» a tres meses o a algo por el estilo.

El caso es que este asunto ha contagiado a otras fuerzas políticas y ahora resulta que todos tienen puestos sus ojos en «profesionalizar» el Ejército o en reducirlo. Creo que conviene hacer algún recordatorio sobre este asunto. Las Fuerzas Armadas son la defensa de un país y éste es su origen, cuando ya se tenía la idea de nación o Estado. Los Ejércitos o la milicia de tiempos anteriores ya se sabe lo que eran, y cómo se formaban. Así es que el concepto de «defensa nacional» obliga al servicio de todos. Pero en un pasado lejano —y no lejanísimo— resultaba que los que iban obligatoriamente al servicio militar eran los pobres, o los desheredados, porque los pudientes pagaban una cuota para salvarse de la obligatoriedad.

Todo esto terminaría un día haciendo iguales a todos los españoles en cuanto a la exigencia del servicio militar. Era un acto de justicia. La profesionalidad se reducía solamente a «la carrera militar». Y ahora aparece la idea de que la profesionalidad sea completa —jefes y soldados— y que se reduzcan los efectivos a los ideales de un pueblo pacífico. Esto forma parte de las sandeces utópicas y oportunistas que nacen frecuentemente en nuestro país. Lo que tenemos que ver —sin embargo— es esto otro:

Lo que antes se llamaba «el arte de la guerra», ahora ha sido sustituido por «la ciencia de la guerra», porque el progreso tecnológico en los modos de combatir y de destruir es sustancialmente, y metodológicamente, científico. La «carrera militar» tiene ahora más complicaciones de las que tuvo en el pasado y ahora lo que ha de exigirse en las academias es diferente en muchas cosas a lo que antes se enseñaba. Pero la alta profesionalización no puede corresponder por igual a jefes y a soldados, y entonces se exige un servicio obligatorio, también más técnico en actividades, y es muy probable que los expertos hayan establecido el tiempo necesario de la «mili». Es un asunto de técnicos, y no de políticos. Hay que oír a los militares más avezados en alguna parte, y no estar pendientes de lo que se les ocurra a los políticos por razones de oportunismo o de otras cosas. Pero la igualdad de todos ante la Defensa es inesquivable.

Luego aparecen los compromisos españoles con Europa y con lo que podríamos llamar «la defensa de Occidente». La primera característica es que estamos en un grave lugar de la geografía. Somos un pasillo entre dos continentes —Europa y Africa— y rodeados por dos mares de gran protagonismo y conflictividad. Necesitamos una gran defensa interior; y después hemos firmado acuerdos con la Organización del Atlántico Norte y con los Estados Unidos de América en materia de Defensa. Todo esto quiere decir que estamos obligados a ser un país con unas Fuerzas Armadas importantes y prestigiosas. El pueblo español lo decidió así en el famoso referéndum del 86, y todo lo demás es de sentido común.

Propuestas electoralistas y necesidades de Estado, problemas que afectan al servicio militar.

Sería muy importante que el pueblo español conociera la opinión del Ministerio de Defensa a través de ese alto organismo que presiden el Jefe del Estado y el presidente del Gobierno, para saber cada cual a qué atenerse en estos asuntos vitales y no dejarlo a las fáciles postulaciones y habladurías políticas. Ni es bueno que las Fuerzas Armadas tengan protagonismo político —porque no es lo suyo— ni tampoco que estén calladas como jamás lo estuvieron. El tema sobre cómo hemos de ver la defensa nacional es asunto de gran trascendencia y gravedad.

Emilio Romero

fondomoc

El funeral por José Antonio Cardosa se celebrará hoy a las siete de la tarde. ANDONI

Los sindicatos de Correos convocan una jornada de paro en las Vascongadas

La asamblea popular ha realizado un llamamiento a la huelga general en Orereta para mañana

La reacción a la explosión de la cartabomba no se hizo esperar en Orereta. Mientras que la asamblea popular reunida la noche de ayer realizaba un llamamiento a la huelga general para mañana, viernes, los compañeros de trabajo del joven fallecido convocaron para hoy una jornada de paro en todas las oficinas de Correos, Telégrafos y Caja Postal de Ahorros de las Vascongadas en señal de protesta.

En lo que se réfiere a los funerales por José Antonio Cardosa, estos se oficiarán mañana, a las siete de la tarde, en la parroquia Nuestra Señora de Fátima, de los Padres Capuchinos, en la localidad guipuzcoana.

El Ayuntamiento de Orereta celebrará, por otra parte, un pleno extraordinario a las nueve de la mañana de hoy, en el que se abordará este asunto y previsiblemente se realizará una nota de condena.

Paros de Correos en Vascongadas

LAB-Correos, tras manifestar su condolencia a los familiares de Joxean Cardoso, se unió al llamamiento de huelga "denunciando una guerra sucia que tiene responsables políticos concretos", encuadrando esta muerte en el "salto cualitativo en los métodos de intimidación que los aparatos del Estado articulan contra militantes y organizaciones del MLNV".

Los sindicatos CCOO y UGT, además de solidarizarse con la huelga, ampliaron el llamamiento a todos los centros de Correos del Estado, para celebrar una hora de paro, mañana viernes, con concentración ante las puertas de los centros de trabajo, entre 8 y 11 de la mañana.

Por su parte, la asamblea popular de Orereta, convocada por Gestoras pro-Amnistía, convocó para mañana una huelga general en la localidad. También se realizó un llamamiento a acudir al pleno extraordinario que se celebrará a las 9 de la mañana de hoy, mientras que Jarrai convocaba a los estudiantes a una concentración que tendrá lugar a las 12 del mediodía en la Herriko Enparantza.

A las 8 habrá una nueva asamblea para tratar la jornada de huelga.

La noche de ayer varios miles de personas se manifestaron por el centro de Orereta en protesta por el atentado y cortaron el tráfico rodado y ferroviario por medio de la colocación de barricadas.

Repulsa del colectivo Anti-Militarista

Por su parte, el colectivo Anti-Militarisma de Orereta, grupo al que pertenecía José Antonio Cardosa, hizo público un comunicado en el que manifestaban su "más absoluto repudio por esta acción que tiene todos los visos de provenir de manos de grupos parapoliciales". A su entender, "esta acción viene enmarcada en la llamada guerra sucia que elementos bien protegidos llevan a cabo desde la más absoluta impunidad contra miembros de organismos populares" que practican la incidencia política y que luchan "desde diferentes ópticas radicales contra este Estado, que niega las libertades colectivas e individuales como pueblo y como personas".

Para los antimilitaristas, este atentado tiene el nombre de "terrorismo de Estado", del que culpabilizan a muchos de los que "hoy clamarán al cielo por su muerte, los mismos que José Antonio había combatido por ese otro terrorismo que es, a nuestro entender, el servicio militar, que se había negado realizar".

Por último, llaman a la movilización de todos los sectores "consecuentes, porque es la mejor manera que tenemos para enfrentarnos a estos incontrolados".

Llamamiento de KAS

Asimismo, la Koordinadora Abertzale Sozialista (KAS) hace un llamamiento a responder con contundencia y a apoyar las movilizaciones por la muerte de Joxean Cardosa, a la que denuncia "el incremento de la violencia institucional contra el pueblo vasco y se reafirma en la negociación política como única vía posible para la normalización democrática de Euskadi".

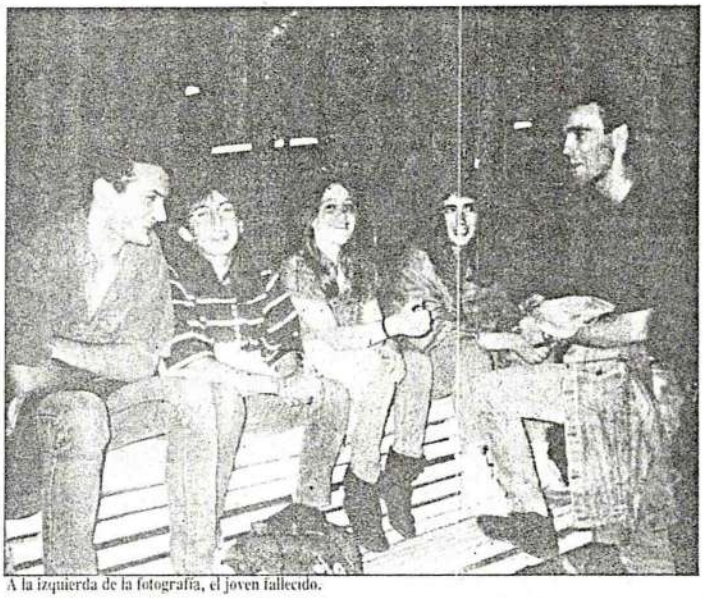

A la izquierda de la fotografía, el joven fallecido.

fondomaro

Martínez Inglés, arrestado por declaraciones sobre el Ejército

El gobernador militar en Gipuzkoa, nombrado nuevo director de la Academia de Zaragoza

Donostia

El hasta ahora gobernador militar en Gipuzkoa, Carlos Garcia Ferrer, declaró ayer en rueda de prensa que la decisión de ordenar el arresto del coronel Amadeo Martínez Inglés por sus afirmaciones sobre el servicio militar ha sido una orden más y una obligación de un superior sobre sus subordinados. "Todo mando —señaló— tiene a veces la desagradable misión de corregir al inferior de acuerdo con lo que él cree que es justo y sobre las leyes vigentes".

El general de Brigada García Ferrer, que ha sido nombrado director de la Academia Militar de Zaragoza, se lamentó, sin embargo, de que medidas como ésta, "que no son en nada polémicas", hayan trascendido a la opinión pública, dado que existen vías en el reglamento militar para protestar por una decisión que se considera injusta.

"Se puede recurrir —explicó— una decisión como la que he adoptado yo y hay vías para ello, pero lo que es muy malo es que el caso trascienda porque la imagen de la institución militar puede verse resentida".

Las opiniones políticas sobre lo que debe o no debe ser el Ejército, según García Ferrer, corresponde a los políticos y, en su caso, al Ministerio de Defensa y no a los militares "y menos en periodo electoral", motivo por el cual adoptó la decisión de arrestar al coronel Martínez Inglés, jefe de la Zona de Movilización de San Sebastián, con un arresto domiciliario de catorce días tras tener conocimientos de las declaraciones que éste efectuó a una revista de ámbito estatal en favor de la implantación de un Ejército profesional y de la reducción del Servicio Militar. "Soy partidario —añadió— de que la ropa sucia se lave en casa".

Carlos García Ferrer, cuyo nombramiento como director de la Academia Militar fue publicado ayer en el Boletín Oficial del Ejército, se despidió de los medios de comunicación de Gipuzkoa, donde ha estado destinado durante los últimos siete meses como gobernador militar. En este territorio ha hecho, según explicó, muchos y buenos amigos y aseguró que a pesar de que su familia se trasladó al País Vasco con preocupación "ahora nos marchamos de aquí con lágrimas".

García Ferrer reconoció, sin embargo, que con el cargo de director de la Academia General de Zaragoza se cumple una de las máximas aspiraciones de su vida "porque desde siempre he estado vinculado a la enseñanza militar".

La toma de posesión de su nuevo cargo se efectuará en la Academia de Zaragoza en un acto castrense que comenzará a la una del mediodía de mañana. Carlos García Ferrer será sustituido como gobernador militar en Gipuzkoa por Carmelo Medrano Salto, segundo Jefe de Infantería de Madrid.

fondo documental

Sobreseído el proceso contra tres jóvenes insumisos navarros

Iruñea

Los procesos contra los insumisos navarros Juanjo Armendáriz, Xabi Ibero y Juan Carlos Ayerbe han sido sobreseídos por los tribunales militares. Así lo confirmó ayer al mediodía en el transcurso de una rueda de prensa celebrada en Iruñea el abogado de los tres jóvenes, Iñaki Subiza.

Ello se ha debido a que los fiscales militares correspondientes retiraron los cargos contra ellos por haber transcurrido los seis meses de silencio positivo que establece la ley de objección para ser declarado objetor de conciencia. Al no haber ningún cargo contra ellos, los tribunales militares correspondientes no han tenido más remedio que sobreseer estos casos, es decir, archivarlos, y confirmar legalmente que ninguno de los tres jóvenes ha cometido delito alguno por negarse a ir a la mili sin haber sido declarado oficialmente por el Consejo Nacional como objetor de conciencia.

Para el abogado Iñaki Subiza, la consecuencia que se deriva de este hecho es la paradoja *"de que no son objetores y por tanto no tienen que hacer la prestación social; y además se han negado a ir a la mili y ahora los tribunales militares les dicen que no cometen ningún delito por no hacerla".*

"La única solución -puntualizó- *es que el Consejo Nacional los llevase a la vía contencioso administrativa para que estos tribunales declarasen que no es válido el reconocimiento realizado por los juces militares".*

A pesar de este precedente legal, todo el proceso contra los tres insumisos se puede iniciar por segunda vez, si se les llama nuevamente a filas y éstos se niegan a ir a la mili.

Cambio de postura de los jueces y fiscales militares

Aunque el precedente legal es claro y válido, el fiscal togado de La Coruña ha cambiado de postura en un mes, según dicho abogado, ya que en casos posteriores idénticos (insumisos con la misma declaración y con los seis meses de silencio transcurridos) ahora, en septiembre, dice que no procede su sobreseimiento y debe seguirse el juicio contra dichos jovenes. Es el caso del insumiso navarro Jesús Tirapu, en el cual concurre la circunstancia de que el propio juez togado militar de Iruñea, Alfredo Fernández Benito, ha pedido al Tribunal Militar de La Coruña el sobreseimiento del caso.

"Y para rizar el rizo -comentó a continuación el abogado- hay otros 7 insumisos navarros a los que los jueces que les ha tocado en destino estiman que en ningún caso debe decretarse el sobreseimiento por haber transcurrido el plazo de seis meses. En la actualidad todos ellos están procesados y en libertad provisional".

Para Iñaki Subiza todo ello se trata de un eslabón más en la diferenciación de todo tipo de objetores: "Unos objetores reconocidos y otros no; unos deben hacer la prestación y otros no; a los que no se reconoció la objección, a unos se les concedió prórrogas para su incorporacion y a otros se les llamó a filas; a unos insumisos se les procesa y a otros no; y por último a unos se les mete en prisión y a otros se les pone en libertad provisional".

El insumiso Juanjo Armendáriz y el abogado Iñaki Subiza, ayer en Iruñea. JOXE

"Una absoluta discriminación"

Para el abogado Iñaki Subiza, la valoración de todo ello es clara: "Existe una situación jurídica de absoluta discriminación para los mismos supuestos. Un joven que se plantee realizar la insumisión no sabe lo qué le va a pasar, ya que ante la lucha común por parte de los objetores, la respuesta de la institución militar es estudiar cada caso concreto y darle soluciones diversas".

Por su parte, uno de los objetores cuyo caso ha sido sobreseido, Juanjo Armendáriz, denunció la paradoja de pasarse 15 días en la cárcel con los presos comunes no habiendo cometido ningún tipo de delito.

Por último, en el transcurso de la rueda de prensa se informó que en el próximo llamamiento a filas, el quinto, un grupo de siete u ocho objetores realizarán la declaración de insumisión. Asimismo se adelantó que en el llamamiento a la prestación social que se va a efectuar durante en octubre, se van a negar a hacerla unos 30 jóvenes.

fondomoc

Continúan sin ser declarados objetores por el Consejo Nacional

Sobreseídos los procedimientos a tres insumisos navarros

A.Z.

El fiscal togado de La Coruña, ha decretado recientemente sobreseimiento en tres de los procedimientos llevados a cabo contra insumisos. Concretamente se trata de los navarros Juanjo Armendáriz, Xabi Ibero y Juan Carlos Aguirre, según informaron Iñaki Subiza, y el propio Juan Carlos Armendáriz.

La razón de ello, según indicó Subiza, es que el fiscal de La Coruña, a quien correspondía estos casos, señaló al tribunal que habían transcurrido los seis meses de silencio positivo que establece la Ley de Objeción de Conciencia para que una persona sea declarada objetora, razón por la que el fiscal decretó que no se había cometido ningún delito.

Sin embargo, se da la situación de que a pesar de haber transcurrido los seis meses que establece la Ley, ninguno de ellos ha sido declarado objetor por el Consejo Nacional, que es quien posee esta competencia.

Así pues, tal y como señaló Iñaki Subiza, "se da la paradoja de que no son objetores, y por tanto no tienen que hacer la prestación social, y siendo llamados a hacer la mili, se han negado a ello y los códigos militares les han dicho que no cometen ningún delito con no hacerla. La única solución a ello, sería que el Consejo Nacional les llevara a la jurisdicción contencioso administrativa y ésta declarara que no es válido ese reconocimiento por el recurso de los seis meses de silencio. Pero en ese caso serían reconocidos como objetores y deberían realizar las prestaciones sociales, pero esto no es probable. Con la situación que hay ahora mismo, estos insumisos pueden ser llamados a filas infinitamente y ser sobreseído su caso otras tantas veces".

Cambios de opinión del fiscal

Por otro lado, se da la circunstancia, de que el fiscal ha cambiado de opinión después de haber sobreseído estos tres casos. Esto ocurrió con el cuarto procesado, Jesús Tirapu, sobre el que el fiscal decretó que no procedía el sobreseimiento y que debía continuar el juicio en las mismas condiciones. Sin embargo, el juez togado militar de Pamplona, Alfredo Fernández Benito, ha solicitado al tribunal territorial militar de La Coruña, el sobreimiento de este último caso, y de otros tres más, sobre los que el fiscal no había dictaminado todavía.

Por otra parte, existen otros seis procesados más en los que los jueces no han dictaminado sobreseimiento, aún habiendo transcurrido el plazo de los seis meses de silencio, como es el caso de Angel María Aguirre y Carlos Elizaga. Estos seis insumisos se encuentran procesados y en libertad provisional.

Situación ambigua

En un balance de la situación actual, Iñaki Subiza señaló que "existen objetores reconocidos por el Consejo con la misma declaración de aquellos que no lo han sido. De los reconocidos, algunos van a ser llamados a hacer la prestación social y otros no. De los que no han sido reconocidos, a algunos se les ha concedido, sin que lo solicitaran, prórrogas para su incorporación, y otros han sido llamados a filas. De estos últimos, en función del juez y de si han pasado seis meses, unos han sido procesados y otros puestos en libertad, sobreseídos. De los procesados, algunos se encuentran en prisión preventiva, y otros en libertad provisional".

Así pues, según señaló Iñaki Subiza, "existe una situación de absoluta discriminación y una inseguridad jurídica, con lo que los jóvenes que se planteen objetar, no saben si van a ser encarcelados o sobreseídos". Asimismo, Subiza indicó que estos sobreseimientos suponen unas soluciones individuales, que dan un tratamiento diferente a idénticas situaciones ya que las estrategias de los objetores son unitarias, y que aunque todo ello sienta un precedente en cuanto a decisiones fiscales, no lo hace en cuanto a sentencias "que es lo importante".

En Navarra existen actualmente 27 procesados, y próximamente se presentarán ante el juez militar un grupo de siete u ocho inumisos más, correpondientes al quinto llamamiento, que se efectuará a finales de este mes. Por otro lado, en los meses próximos se podría producir una situación similar, a la de los que se niegan a hacer el servicio militar, entre los objetores que han sido llamados a realizar prestaciones sociales, negándose a ello. En este grupo se encontraría entre 30 y 40 objetores de Navarra que han sido llamados a iniciar las prestaciones sociales en octubre y noviembre.

Juanjo Armendáriz, a la derecha, permaneció un tiempo encarcelado. EFE

fondomoc

NAVARRA HOY 21 septiembre 1989

Sobreseídos los procesos contra tres insumisos

El fiscal togado de La Coruña ha decretado recientemente el sobreseimiento de los procesos llevados a cabo contra los insumisos navarros Juanjo Armendáriz, Xabi Ibero y Juan Carlos Aguirre.

La decisión es consecuencia de haber transcurrido los seis meses de silencio positivo que establece la Ley de Objeción de Conciencia para que una persona sea declarada objetora, razón por la que el fiscal determinó que no se había cometido delito alguno.

Sin embargo, ninguno ha sido declarado objetor por el Consejo Nacional.

Pág. 7

Correo 22.9.89
Regional 16

El MOC expresa su «profundo pesar» por la muerte de Cardosa

BILBAO. El Correo. El Movimiento de Objeción de Conciencia considera que la muerte en atentado del cartero José Antonio Cardosa debe servir, según manifiesta en un comunicado, como *«homenaje por su compromiso de vida contrario al sistema militar y lo qüe éste representa»*.

Esta asociación, después de hacer público su *«más profundo pesar»* por el fallecimiento de Cardosa, asegura que éste, *«con su negativa a realizar el servicio militar, estaba manifestando su rechazo a esta sociedad basada en la violencia que hoy sufrimos todos y que ha ocasionado su muerte»*.

fondomoc

SOBRE EL SERVICIO MILITAR

Antonio Papell

La cuestión del servicio militar sensibiliza grandemente a la opinión pública, atónita ante esta figura institucional que no consigue formar un Ejército de calidad y que, sin embargo, tiene un alto coste en la vida de los jóvenes: no sólo éstos pierden un tiempo precioso en esta ocupación sino que la *mili* se cobra un alto tributo de vidas, en accidentes e inexplicables suicidios de soldados.

Tan importante es este asunto para la opinión pública que todos los partidos han abierto un debate sobre el particular. El CDS, en la anterior campaña electoral previa a las últimas elecciones generales, propuso ya un servicio militar de tres meses, dentro de una reforma del Ejército tendente a su profesionalización, y ahora, todas las fuerzas políticas ofrecen soluciones más o menos imaginativas de corte semejante. Empieza a ser evidente que un Ejército altamente tecnificado no puede funcionar con reclutas que apenas si permanecen unos meses de uniforme y que es preciso proceder a una profesionalización que, con pocos efectivos, logre una operatividad que hoy no se ha conseguido.

En tal sentido se manifestó valientemente, en una revista de información general, el coronel Martínez Inglés, jefe de la zona de movilización de San Sebastián, quien acaba de ser arrestado a catorce días por el ministro Serra precisamente por estas declaraciones. Al margen de que la sanción parezca absolutamente fuera de lugar porque las tesis del militar no eran políticas sino técnicas, profesionales, la opinión de este alto mando del Ejército podría reflejar la de una parte importante del estamento castrense. Los propios profesionales de la milicia deben sentir desazón ante cierto rechazo social al servicio militar –esta es una realidad incontestable– y ante el hecho de que los modernos ingenios de guerra no pueden ser correctamente manejados por recién llegados que no sienten el menor interés por ellos y que pasarán fugazmente por la institución militar.

Los partidos, digo, han introducido este problema en sus programas. Algunos de ellos –el CDS, Izquierda Unida– hablan paladinamente de un Ejército de profesionales. Otros, más tímidamente, proponen reducciones del tiempo del servicio militar. Pero todos ellos entienden que la situación actual es insostenible. Y no parece que la campaña electoral, en la que priman lógicos intereses ocasionales, haya de ser el escenario idóneo para plantear y resolver correctamente una cuestión tan grave. Por ello será necesario que una vez formado el nuevo Parlamento se aborde, con toda seriedad y rigor, un amplio debate político sobre el servicio militar y la profesionalización del Ejército, quizá buscando una fórmula mixta e imaginativa que compatibilice un voluntariado de reducidas proporciones con una milicia profesional.

Los defensores del servicio militar obligatorio tienen argumentos valiosos en su apoyo: el Ejército debe ser una emanación del pueblo y, por tanto, nada mejor que todo los españoles contribuyamos a él. Pero el debido realismo aconseja que semejante *desiderátum* halle su compatibilidad con las necesidades reales de la defensa. Por ello, quizá esta fórmula mixta de unos soldados no profesionales que permanezcan voluntariamente en filas varios años bajo retribución y de unos soldados profesionales que se mantengan largo tiempo en activo, podría dar la solución ideal al problema planteado. En cualquier caso no debería dejarse pasar esta oportunidad para dar respuesta a un conflicto latente que lesiona nuestra seguridad y que siembra inquietud entre la ciudadanía.

fondomoc

Día 22.9.89

A vueltas con el servicio militar

Antonio Papel, en «El Diario Vasco»:

(...) Los partidos, digo, han introducido este problema en sus programas. Algunos de ellos —el CDS, Izquierda Unida— hablan paladinamente de un ejército de profesionales. Otros, más tímidamente, proponen reducciones del tiempo del servicio militar. Pero todos ellos entienden que la situación actual es insostenible. Y no parece que la campaña electoral, en la que priman lógicos intereses ocasionales, haya de ser el escenario idóneo para plantear y resolver correctamente una cuestión tan grave. Por ello, será necesario que una vez formado el nuevo parlamento se aborde, con toda seriedad y rigor, un amplio debate político sobre el servicio militar y la profesionalización del ejército, quizá buscando una fórmula mixta e imaginativa que compatibilice un voluntariado de reducidas proporciones con una milicia profesional. (...)

fondomc

Egin 22.9.89

JOSEAN CARDOSA GONZALEZ

Ez nau larritzen azken orduan
arnaza galdu beharrak
bide xumea hezituarren
amildegiaren larrak,
ardo berriak onduko ditu
mahaztietan aihen zaharrak
gure oraina arrazoiturik
beste batzuren biarrak.

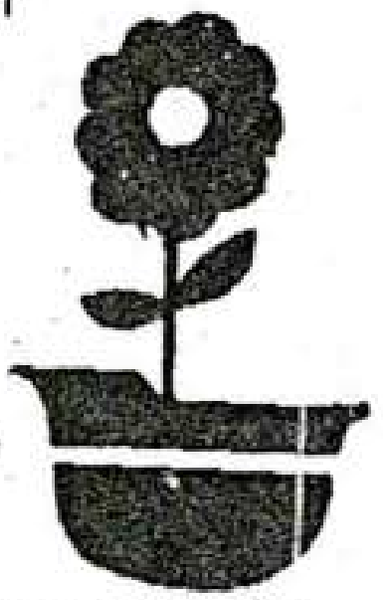

KONTZIENTZIA ERAGOZPEN MUGIMENDUA

fondomoc

Los quintos

NO LE falta razón a Suárez cuando se maravilla de que quienes se mofaron de su propuesta de reducción del servicio militar a tres meses, una de las banderas del CDS en las elecciones de 1986, consideren ahora razonable esa propuesta e incluso la incluyan en sus programas. Las insuficientes explicaciones de los centristas y cierta inercia mental de las formaciones políticas, especialmente las de izquierda, favorecieron el desdén con que la cuestión fue acogida hace tres años. En general, la propuesta fue considerada un mero brindis al sol de Suárez, cuyas escasas posibilidades de tener que responder de sus promesas desde el Gobierno le permitían desbordar a todos por la izquierda. Esas posibilidades no han aumentado, pero el debate que aquella propuesta suscitó, sobre todo entre los jóvenes, ha obligado a todos los partidos a sustituir el desdén por el interés o la preocupación.

Ahora, el CDS ha avanzado un paso más en su proposición y plantea la paulatina sustitución del modelo de reclutamiento forzoso por el del voluntariado. Con matices secundarios, nacionalistas vascos y catalanes comparten esa perspectiva, al igual que Izquierda Unida, mientras que la presión de su rama juvenil ha forzado al Partido Popular a incluir en su programa un proyecto de reducción del tiempo de permanencia en filas. Los socialistas, por su parte, admiten la necesidad de reformar el servicio militar, pero se oponen a una reducción sustancial y rechazan de momento la idea de un Ejército profesional, si bien esa perspectiva se contempla en el Programa 2000 de dicho partido como objetivo a largo plazo.

fondomoc

Es posible que la disputa del voto juvenil —más de 400.000 potenciales nuevos votantes se han incorporado al censo desde 1986— explique este repentino interés, pero también es cierto que todas las encuestas indican que la sensibilidad de la opinión pública ante la cuestión se ha modificado radicalmente. Así, el debate sobre reclutamiento forzoso o Ejército profesional está planteado de hecho, sin que sea posible ya detenerlo con la mera repetición de los argumentos tradicionalmente esgrimidos desde posiciones genéricamente progresistas.

Estos argumentos son en sustancia los siguientes: que un Ejército de voluntarios —de mercenarios, en la terminología clásica de ese sector— sería menos resistente a intentonas golpistas de los mandos que uno formado por *hijos del pueblo;* que el voluntariado implica que la obligación de contribuir a la defensa del país se reduciría a los sectores más humildes de la población, únicos que, presionados por el paro y la miseria, aceptarían emplearse como militares profesionales; que un Ejército profesional es muy caro, y los fondos que se destinarían a ese objetivo podrían aplicarse con más provecho a otras necesidades sociales.

La experiencia concreta no abona la primera objeción: ni en América Latina ni en parte alguna, la condición de *hijos del pueblo* de los soldados ha sido jamás un freno al golpismo, mientras que las fuerzas armadas británicas, prototipo del modelo profesional aplicado luego en países como Canadá, Estados Unidos o México, han sido las menos golpistas del mundo. Sólo los pobres serían soldados: la experiencia de Estados Unidos indica que la distribución social y racial es más o menos la misma que antes de la implantación del voluntariado; es posible que en países menos opulentos, como España, la cosa variase, pero ¿no es cierto que también los policías y guardias civiles proceden en general de las clases más menesterosas? Es caro: lo sería en términos presupuestarios, pero no más, en términos sociales, de lo que resulta de mantener fuera de la producción a un cuarto de millón de jóvenes al año. A ello se añade la evidencia de un Ejército cuya creciente tecnificación exige especialistas cualificados que no pueden improvisarse en unos meses, lo que a su vez aumenta la impresión de estar perdiendo el tiempo que experimentan los soldados de reemplazo.

Plantear esas y otras cuestiones abiertamente es un derecho de todos los ciudadanos, y en el caso de los militares profesionales, una obligación para con la sociedad que paga sus servicios. De ahí que resulte desconcertante, además de injusta, la sanción impuesta al coronel Martínez Inglés, autor de una tesis sobre el servicio militar, por unas declaraciones en la que se pronunciaba, con razonables argumentos, en favor de un Ejército profesional.

Las Gestoras piden un pronunciamiento del PNV y EA sobre la dispersión

Idígoras: «PNV y EA hacen el papel de fontaneros en la guerra sucia»

R. Urkiza
Bilbao

El portavoz de la Mesa Nacional de HB, Jon Idígoras, aseguró ayer, en relación con el atentado de Rentería, que a los partidos firmantes del pacto de Ajuria Enea «el único papel que les toca es cubrir todos los flecos de guerra sucia que deje al descubierto el Gobierno de Madrid». Añadió que estos partidos «no tienen ningún tipo de personalidad» y dijo que «al Sr. Ardanza y al Sr. Oliveri, las notas que tienen que decir se las escriben en el Ministerio del Interior. Estos partidos hacen el papel de fontaneros de la guerra sucia».

El atentado de Rentería, según Idígoras, entra dentro de «la política de agresiones, además le dan la vuelta para aparentar que el agredido es precisamente el agresor».

Estas declaraciones las hizo en una rueda de prensa donde el responsble de juventud de la Mesa Nacional de HB, Iñaki Altuna, aseguró que hay «una política de hostigamiento y persecución del Gobierno central contra los jóvenes de Euskadi». Informó que su partido ha convocado para el próximo día 30 en Bilbao una cadena humana que unirá el Gobierno Civil y el Gobierno Militar.

Gestoras

Por otro lado, las Gestoras Pro-Amnistía enviaron ayer sendas cartas a los presidentes del PNV, Xabier Arzalluz, y EA, Carlos Garaikoetxea, en las que les piden que se posicionen sobre la actual situación del «colectivo de presos políticos vascos» y las medidas de dispersión.

Las Gestoras piden que se pronuncien sobre la tabla reivindicativa de los presos hecha pública el pasado 1 de agosto, en la que se pedía una igualdad en el régimen penitenciario, separación de los presos sociales, reagrupamiento en cárceles vascas y mejora de las condiciones de vida.

Iñaki Goioaga y Juan Mari Olano indicaron que están dispuestos a reunirse con EA y el PNV y explicaron que el «Gobierno ha agudizado las medidas represivas para romper la lucha de los presos».

Jon Idígoras, junto al responsable del área de juventud de la Mesa Nacional de HB y los jóvenes agredidos, y un insumiso. (Foto Ruiz de Azúa).

fondomoc

HEMEROTECA

El debate del servicio militar

J. J. Armas Marcelo, en «Diario 16»:

Hace tiempo que sobrevuela sobre la sociedad española la duda de esta superflua obligatoriedad: el servicio militar. Con la cercanía de las elecciones, el debate sobre la obligatoriedad del servicio militar ha cobrado un interés inusitado. Va a tener razón mi maestro Camilo José Cela cuando dice que en España no hay nadie, salvo el Rey —que lo es y lo demuestra—, situado en su sitio verdadero. Fue Adolfo Suárez quien lanzó la atrevida inicaitiva de hacer el cuartel en tres meses. Y entonces, en ese momento, se rasgaron las vestiduras los hipócritas que ayer, cuando no eran Gobierno ni poder, querían depurar responsabilidades del Ejército, a la muerte de Franco, y romper la baraja de la milicia obligatoria para todos los españoles. Ahora es el PP quien cuestiona esa obligatoriedad, mientras el PSOE, por boca de sus expertos, niega una vez más la conveniencia de un ejército profesional que sustituya cuando antes a lo que el coronel Martínez Inglés acaba de señalar como algo absolutamente inservible, que no sirve —tal como está— para nada.

fondomoc

El festival de la «mili»

Luis Blanco Vila

YA dije en su día que la «mili» iba a ser argumento electoral importante. Y lo va a ser. No sé si de los más importantes pero, desde luego, de los más socorridos. Al tiempo. Y no se trata de un capricho. Hay ya una corriente de opinión cada día más sólida que, salvando extremos, está imponiendo a la ciudadanía por lo menos la reconsideración del viejo esquema del servicio militar que no ha cambiado sustancialmente desde los tiempos de la guerra de Marruecos.

Cuando yo hice la mili, hace ya muchos años —no tantos como han transcurrido desde la guerra de Marruecos, por supuesto— tuve ocasión de reflexionar sobre la esencia del servicio y la metodología con que se prestaba. Ni la una ni la otra significaban, ya entonces, razones válidas para mantener ese statu quo anquilosado y negativo. Las encuestas entre los acuartelados —encuestas directas, en la convivencia diaria— ofrecían siempre un saldo altamente negativo. «Pérdida de tiempo», «pérdida de los hábitos de trabajo», «objetivos difusos», «baja calidad en la formación del soldado», «trato frecuentemente vejatorio», por sistema porque «hay que meterlos en cintura», en suma, todas las taras que pueden darse en una circunscripción excesivamente cerrada y alejada, en general, de la marcha de la sociedad.

Había entonces, sin embargo, una «justificación» que era, para nosotros, decisiva: el servicio a la Patria, las necesidades teóricas de defender España.

Cuando, ahora, los expertos en estos momentos, incluidos cualificados militares de alta graduación, nos dicen que el actual y viejo sistema no sirve ni para eso, apenas quedan argumentos en favor de la «mili». Y, tal como se manifiestan los jóvenes llamados a filas, mucho me temo que ni siquiera una reforma a fondo, que no sea un cambio esencial en los planteamientos, sirva para nada. Y no me refiero sólo a los objetores, a los insumisos, a los prófugos. Cualquier padre tiene la experiencia de sus muchos desvelos por hacer lo más leve posible la «mili» de su hijo, cualquier amigo ha llamado para ver cómo «enchufar» a su sobrino, al hijo del otro amigo, al hijo de su secretaria o del ordenanza que hace guardia en la puerta del despacho. Resumiendo: todo el mundo huye de la «mili» como puede; y si no puede huir, busca el mejor acomodo, la manera de hacer una mili de pase de revista y huida a casa.

No es extraño, pues, que los partidos, siempre necesitados de votos, hagan hincapié en su programa sobre una reducción drástica del tiempo del servicio de armas e incluso de la supresión de la obligatoriedad. En este punto hay que reconocer que Adolfo Suárez dio el primer y «escandaloso» aldabonazo cuando, hace ya tiempo, propuso la reducción del servicio militar a tres meses. Ahora, el argumento está servido y de nada sirve que el ministro de Defensa ordene la sanción a los militares que se han pronunciado a favor de un ejército profesional y voluntario.

fonoarma

Día 23.9.89
Estado 27

La formación abertzale denunció la represión contra la juventud vasca

HB inicia una campaña contra las agresiones a la juventud

El próximo sábado se celebrará una cadena humana en Bilbo

Bilbo

Herri Batasuna anunció ayer la convocatoria de una gran concentración en Bilbo y la posterior realización de una cadena humana que unirá el próximo sábado el Gobierno Civil de Bizkaia con el Gobierno Militar con objeto de denunciar la represión que se ejerce desde el Gobierno contra los jóvenes vascos, por entender que estos dos centros son "los dos centros más importantes de agresión a la juventud".

En la rueda de prensa estuvieron presentes Jon Idigoras e Iñaki Altuna, miembros de la Mesa Nacional de HB así como uno de los jóvenes agredidos y un joven insumiso al Servicio Militar.

Jon Idigoras, portavoz de la Mesa Nacional de HB hizo hincapié en las especiales características de esta convocatoria "porque hoy en día la juventud vasca es la más represaliada, más maltratada, la juventud a la que por todas partes se trata de machacar. Con la persecución de las drogas, el servicio militar, las amenazas y la agresiones constantes".

Idigoras criticó también a otras fuerzas políticas que "por no querer asumir lo que ésto significa han dado la callada por respuesta y en otros casos, de manera cínica, han hecho responsables de las agresiones a los propios jóvenes".

Política de hostigamiento

Por su parte el también miembro de la Mesa Nacional, Iñaki Altuna denunció "la política de hostigamiento, de persecución y de agresión a los jóvenes por parte del Estado español", al tiempo de hacer el llamamiento para la movilización del sábado próximo.

Altuna hizo referencia a las numerosas agresiones denunciadas por jóvenes vascos en este año, así como al caso de los insumisos, "y la represión que se cierne sobre ellos por parte de un ejercito que una vez más demuestra su caracter puramente antidemocrático. Entendemos -añadió- que este cúmulo de agresiones se enmarcan en el marco de enfrentamiento que nos ha impuesto el Estado español".

Altuna se refirió también a otros índices de represión para con la juventud, tales como el índice de paro entre personas menores de 25 años, la selectividad económica en el campo de la enseñanza así como "la constante introducción de drogas".

Según Altuna "las agresiones fascistas contra jóvenes vascos no hay que entenderlas como hechos aislados que no tienen nada que ver con la realidad política. Entendemos, y así lo entiende el Estado, que los jóvenes vascos son un pilar fundamental de la lucha de liberación de nuestro pueblo, y por ello son agredidos por los aparatos del Estado, directa o indirectamente".

Un movimiento juvenil fuerte

Según este dirigente de HB "el modelo de juventud que el Estado desea es aquel que no se plantee ni la problemática global de este pueblo, que es la falta de soberanía, y que no se preocupe de sus problemas concretos, ante el sistema educativo, ante el servicio militar, el tráfico de drogas, etc. Desde HB creemos que estos análisis del Estado no han fructificado. Han fracasado sus planes para machacar a la juventud y así hemos visto en los últimos años que un movimiento juvenil fuerte está luchando tanto por la escuela pública vasca, libertades democráticas y también aportando a la lucha por la liberación nacional y social de Euskadi.

fondomoc

El PSOE inicia con su militancia una "campaña de información"

Mostrará a la ciudadanía los logros económicos conseguidos por el Gobierno

T.T..Madrid

El PSOE ha tomado la delantera, con varios largos de ventaja, en la campaña electoral, a juzgar por la "campaña de información" que el vicesecretario del partido y vicepresidente del Gobierno, Alfonso Guerra, presentó ayer en rueda de prensa. Guerra aprovechó para comentar, quizás de forma menos incisiva que otras veces, algunos aspectos del momento.

"Una etapa de progreso" es el título del folleto que centra la campaña. En él se recogen sencillos gráficos acerca de la evolución de la situación económica, social y laboral, comparándose con cómo han ido las cosas en la Comunidad Europea. Todos los gráficos señalan muy bien la etapa del Gobierno PSOE, donde se dan las evoluciones más favorables con algunos —muy pocos— dientes de sierra.

Preguntado Guerra si es que no hay resultados negativos o es que no se incluían, respondió que en los factores más importantes "no tenemos gráficos negativos y sí muchos positivos". No obstante, Guerra reconocería a lo largo de la comparecencia que "hay muchos problemas sin resolver".

No quiso el vicepresidente del Gobierno dar datos precisos sobre esta "campaña de información" que pretende llegar a la gente en sus casas, en la calle, en actos públicos y ser "intensa y extensa". Lo único que precisó es que cada folleto sale por 17 pesetas y que se van a editar "algunos millones" de ejemplares. La distribución, dijo, se hará "de forma militante" y antes de la campaña electoral.

El librillo concluye con unas reflexiones muy breves acerca de que estamos en una etapa de progreso, con "una democracia estable, solidaridad social, modernización, seguridad colectiva y aumento del bienestar". Para que continúe este progreso no se puede entrar en "una etapa de retroceso o incertidumbre", y la mejor manera, estima el Partido Socialista, es seguir por el camino "elegido por la mayoría" a pesar de los problemas que aún existen.

Reiteró el vicepresidente que en su opinión lo más conveniente es la mayoría absoluta para formar Gobierno. Acerca de las reivindicaciones sindicales y la cabida que tendrán en el programa del PSOE se limitó a señalar que no comparte la opinión de UGT sobre incumplimientos gubernamentales y poco más, aunque indicó que las grandes líneas de la política económica se mantendrán.

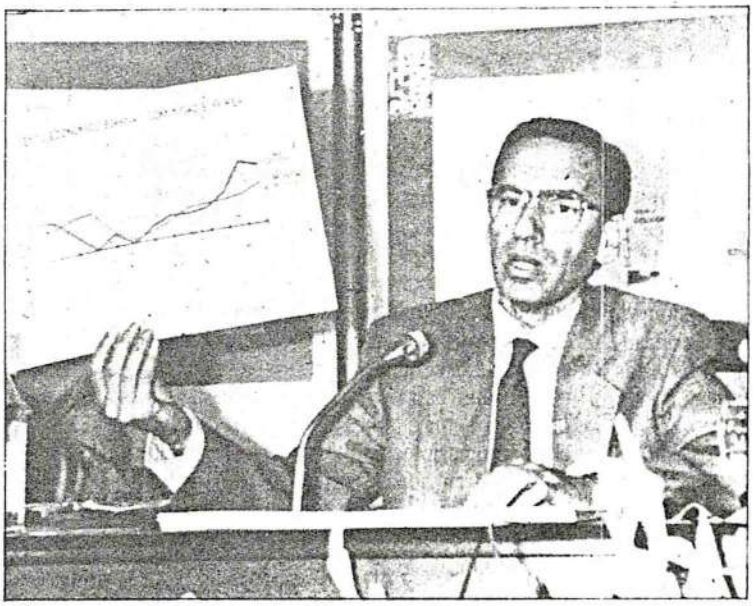

Alfonso Guerra aireó gráficos triunfalistas sobre el crecimiento de la economía española abriendo, en la práctica, la campaña electoral un mes antes de lo debido.

Toques varios

Guerra dijo que según las encuestas que él ha leído, HB no subiría de votos en las elecciones generales, "sino más bien al contrario". El PSOE sigue rondando el 40%, el PP se sitúa por encima de un 20% e IU sube algo. Reconoció que la consecución o no de una mayoría absoluta "se decide en una franja de 3 ó 4 puntos".

No considera Guerra que el acceso a las encuestas del CIS suponga un privilegio para el Gobierno que debiera compartirse con las demás fuerzas políticas. Comentó que hay muchas otras encuestas que deben ser tan serias como las del CIS. Sin embargo, señaló que para el Gobierno es más fácil no darlas a conocer porque, como luego resulta que suelen acertar, se diría que están manipuladas a su favor.

Dejó entrever que "puede ser" que en el programa socialista haya una propuesta de reducción del tiempo del servicio militar, pero no desperdició la ocasión de arremeter contra el CDS y Adolfo Suárez, recordándole que ahora lo reclama, pero cuando presidió el Gobierno no lo hizo.

Alfonso Guerra lanzó también una especie de advertencia. Acusó a quienes plantean la desaparición de la mili de "engañar a los ciudadanos" porque no les dicen que eso implica modificar la Constitución Española, que establecela olbigatoriedad de ese servicio. "Y si la Constitución se modifica, algunos grupos políticos pueden introducir otras modificaciones".

Puyas para IU y la CEOE

Las puyas de Guerra fueron destinadas ayer a José María Cuevas, presidente de CEOE, José María Aznar, del PP y a Izquierda Unida. Refiriéndose a esta coalición, dijo en dos o tres ocasiones "el Partido Comunista o Izquierda Unida como prefieren llamarse". De Cuevas dijo que comete un "grave error" al intepretar que representa a todos los empresarios.

Según él, José María Aznar "no se desembaraza de la sombra del fundador" (Fraga) y repite constantemente las mismas frases. Aprovechando la circunstancia para reivindicar la objetividad de TVE, "recomendó" a Aznar que para una campaña eficaz viera el vídeo del programa que le dedicó "Informe Semanal".

No quiso ni entrar en la polémica acerca de la candidatura de Carmen Romero, descalificando a quienes la han criticado como "personas que no aceptan el sistema democrático" porque no le permiten ejercer sus derechos como cualquier otro ciudadano.

Todo esto lo decía Guerra a la vez que aseguraba que el PSOE no va a hacer una campaña de descalificaciones sino de explicación de su programa.

fondomoe

LA PRECAMPAÑA ELECTORAL

El CDS defiende la introducción del año sabático para los docentes

E. R., Madrid

Antonio Fernández Teixidó, portavoz del CDS, manifestó ayer que el programa de su partido apoya la generalización gradual del año sabático para los profesionales de la docencia. Fernández Teixidó anunció que dentro de las líneas básicas del programa se incluye la construcción de 160.000 viviendas de promoción pública en cuatro años y la edificación de 200.000 pisos de alquiler para jóvenes y familias de ingresos bajos, cuyo coste mensual no superará las 40.000 pesetas.

Dentro del apartado de Sanidad, el programa del CDS contempla una promoción de "empleo formativo" para incorporar a la asistencia sanitaria a 10.000 médicos en paro, la promoción de 20.000 ATS y diplomados en Enfermería, y la creación y redistribución de 5.000 camas hospitalarias. El programa aprobado ayer por la convención nacional, contempla la elaboración de un plan para la construcción de 1.500 kilómetros de autopistas en cuatro años, obras hidraúlicas para prevenir inundaciones y sequías y mejorar la red de carreteras de acceso a las grandes ciudades.

El partido que lidera Adolfo Suárez propone asimismo la creación del Ministerio de Ciencia, Tecnología e Investigación, que absorbería al Ministerio de Industria "e impulsaría la investigación y desarrollo (I+D) hasta situarla en el 2% del PIB al final de la legislatura.

La reforma fiscal que posibilitaría, según los centristas, todas estas propuestas, consistiría en la "tributación individual de los casados en el Impuesto sobre la Renta, introducción de desgravaciones en concepto de ahorro financiero familiar, simplificación en el IRPF y reducción de los tipos impositivos medios y bajos, introduciendo el ajuste automático de las bases imponibles al Índice de Precios al Consumo y la reforma del Impuesto sobre el Patrimonio, estableciendo en 35 millones el mínimo exento".

Respecto a la posibilidad real de que la reducción del IRPF sea viable, Fernández Teixidó declaró: "Si se han recaudado 700.000 millones de pesetas extra sin mover un dedo para hacer aflorar sectores de la economía sumergidas, las posibilidades son ilimitadas".

El CDS propone "disminuir los gastos de consumo público en la compra de bienes y servicios, las subvenciones a empresas públicas de carácter no estratégico, la carga de intereses de la deuda favoreciendo la deuda a largo plazo y la disminución de los gastos de defensa en términos reales".

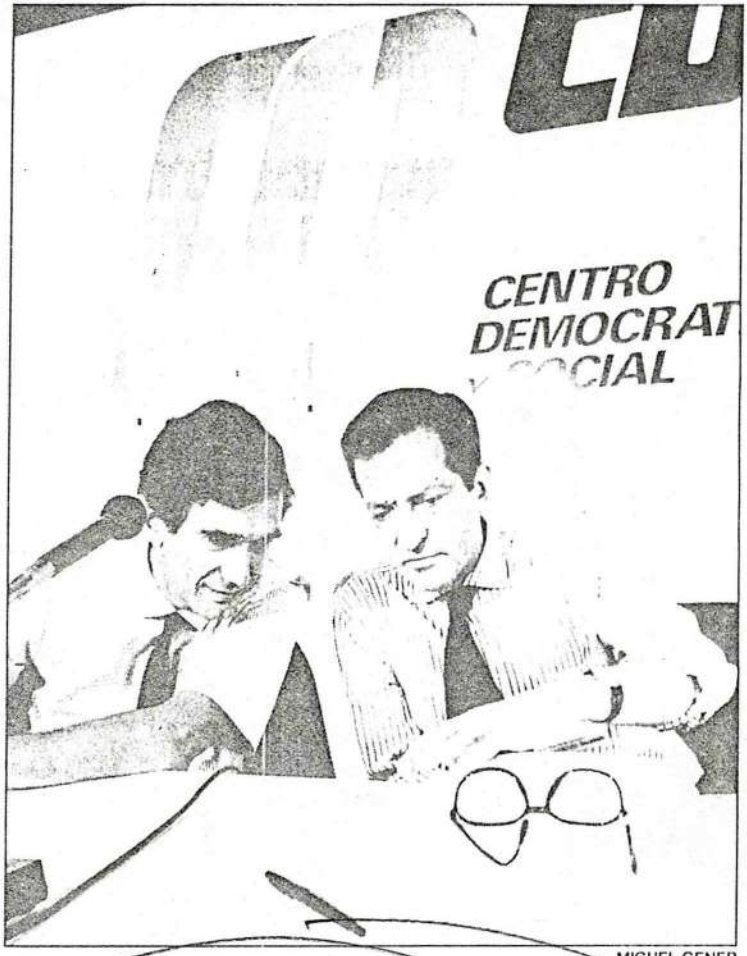

MIGUEL GENER

José Ramón Caso y Adolfo Suárez, durante la presentación del programa electoral del CDS.

Respecto al Servicio Militar, el portavoz centrista explicó que en primer lugar debería reducirse la *mili* a tres meses, para luego, cuando los presupuestos lo permitan, constituir un Servicio Militar voluntario y bien remunerado. Fernández Teixidó manifestó que se elaborará una ley de Movilización que regulará "en casos de grave tensión internacional la prestación militar obligatoria en consonancia con el mandato constitucional".

El protavoz del CDS aseguró que quieren centrar la campaña en un auténtico debate político y no como los "socialistas que recurren al chiste, al chisme, a la calumnia y al chascarrillo".

fondomoc

EL TONO VITAL DE ESPAÑA

El escaso interés de los ciudadanos por la campaña electoral que se desarrollará ante las elecciones legislativas del próximo 29 de octubre y la menor atención que despiertan los candidatos locales frente a los líderes nacionales son dos de las conclusiones principales de la encuesta elaborada para EL PAÍS por la empresa Demoscopia. Estos sondeos, que tratan de medir trimestralmente el pulso de la sociedad española, reflejan ahora un enfriamiento de la euforia socieconómica de principios de verano, como consecuencia de las restricciones al consumo. Aunque no es formalmente un sondeo electoral, los datos apuntan que el PSOE repetirá mayoría absoluta en el Congreso.

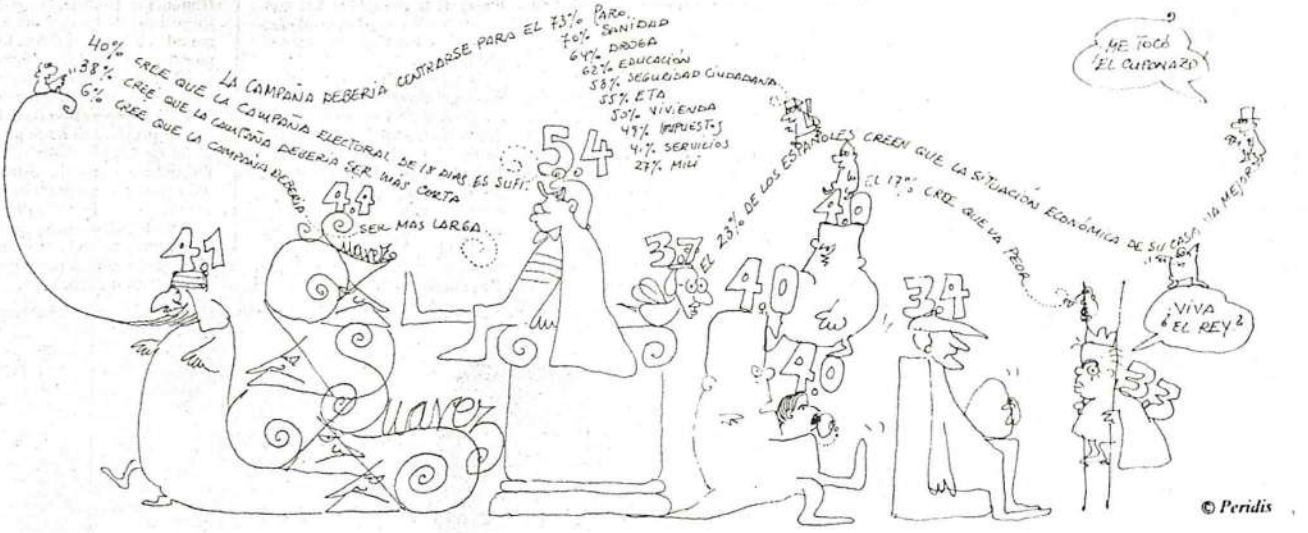

© Peridis

El 78% de los españoles desea una campaña breve

El paro, el empleo y la sanidad pública son los temas electorales que más interés despiertan entre los ciudadanos

EL PAÍS, Madrid

La campaña electoral previa a las elecciones generales legislativas del próximo 29 de octubre tendrá una duración, por primera vez en la España democrática, de sólo 18 días. La reacción de la ciudadanía ante este acortamiento es claramente positiva: el 40% opina que la nueva duración fijada es suficiente, y un porcentaje casi idéntico (38%) opina incluso que la campaña debería ser más corta. Tan sólo un 6% considera en que debería ser más larga.

Sin duda esta aceptación clara del acortamiento de la campaña guarda relación con la escasa credibilidad que lo que suele decirse en el transcurso de la misma parece merecer a la inmensa mayoría de los ciudadanos. Tres de cada cuatro españoles consideran, en efecto, que los políticos suelen cumplir poco o nada de lo que prometen en las campañas, y sólo el 5% opina que suelen cumplir mucho o bastante. Los votantes socialistas son los que menos críticos se muestran a este respecto y, aun así, ni más ni menos que el 63% de ellos estima que los políticos cumplen poco o nada de lo prometido. Por otro lado, la mayoría absoluta de los españoles dice que les disgustan o molestan los insultos y descalificaciones personales que a veces se hacen en las campañas electorales. Ese desagrado es más intenso entre los votantes de AP-PP y del PSOE, y más reducido entre los de IU.

La vida de los candidatos

Sólo el 8% de los ciudadanos dice tener mucho o bastante interés por estar informados sobre la vida privada de los candidatos, y asimismo sólo el 8% dice tener mucho o bastante en cuenta los asuntos referidos a la vida privada de los políticos a la hora de votar. La ciudadanía española parece así tener muy clara la línea divisoria entre la faceta pública y la privada de sus representantes políticos.

Como consecuencia, sin duda, del actual sistema electoral vigente en nuestro país, por un lado, y de la forma en que en general son elaboradas las listas electorales, por otro, la importancia de los concretos candidatos locales queda eclipsada por la de los líderes nacionales a la hora de captar el voto de los ciudadanos: al menos así cabe interpretar el hecho de que el 54% de los entrevistados manifiesten que a la hora de votar tienen más en cuenta a los líderes nacionales de los partidos (entre los votantes del CDS, ese porcentaje sube hasta el 73%), y que sólo el 40% indique, en cambio, que tiene más en cuenta a los candidatos que figuran en las listas provinciales concretas. Sin duda por ello sólo un 30% de la ciudadanía estima al mismo tiempo que los diputados representan mucho o bastante los intereses de la provincia en la que son elegidos.

El paro y el empleo, y la sanidad pública son los temas que un mayor número de ciudadanos (el 73% y el 70%, respectivamente) dicen tener mucho interés en oír debatir a los políticos en la inminente campaña electoral. La droga, la educación, la seguridad ciudadana, ETA, la vivienda y los impuestos figuran a continuación, mencionados por porcentajes progresivamente decrecientes que van del 64% al 49%. Los servicios de transportes y teléfono, y el consumo y el gasto despiertan mucho interés en un 41% y 35%, respectivamente, de los entrevistados. Los asuntos referidos al servicio militar y a España en el 92 depiertan en cambio mucho interés en sólo uno de cada cuatro españoles. Finalmente, la reforma de los estatutos de autonomía vasco y catalán resulta un asunto de mucho interés únicamente para el 14% del electorado (porcentaje que sube al 18% en el País Vasco y al 25% en Cataluña). En conjunto, hay una básica coincidencia en los distintos electorados en la evaluación de estos asuntos, con algunas pequeñas diferencias. Así, por ejemplo, la

LOS TEMAS DE LA CAMPAÑA

Porcentaje de españoles que dicen tener mucho interés en que durante la campaña electoral los políticos hablen de los temas siguientes:

	Total entrevistados	Votantes de PSOE	AP-PP	CDS	IU
El paro y el empleo	73	79	73	81	76
La sanidad en ambulatorios y hospitales de la Seguridad Social	70	75	74	67	79
La droga	64	70	60	65	61
La educación	62	68	60	78	63
La seguridad ciudadana	58	65	65	60	45
ETA	55	65	58	60	61
La vivienda	50	57	44	56	55
Los impuestos, subirlos o bajarlos	49	53	58	51	34
Los servicios de transportes, teléfonos, etcétera	41	45	43	40	42
El consumo y el gasto	35	39	40	37	21
El servicio militar	27	29	22	37	29
España en 1992, cuando se cree un mercado único europeo	24	27	26	27	24
La reforma de los estatutos de autonomía del País Vasco y de Cataluña	14	16	11	10	16

La campaña electoral va a durar 18 días. ¿A usted le parece que esta duración es...?

	Total	Porcentaje votantes de: PSOE	AP-PP	CDS	IU
Suficiente	40	48	41	40	50
Debería ser más larga	6	7	3	8	0
Debería ser más corta	38	33	46	48	40
NS / NC	16	12	10	4	10

En términos generales, ¿diría usted que la situación política española es...

	Octubre 1988	Junio 1988	Diciembre 1988	Abril 1988	Junio 1989	Septbre. 1989
Muy buena o buena	21	20	17	16	27	18
Regular	46	47	46	49	46	50
Mala o muy mala	24	20	20	23	19	22
NS / NC	9	13	17	12	8	10
(N=1.200)	100	100	100	100	100	100

Si en los próximos meses el Gobierno toma medidas de limitación del consumo y el crédito, ¿usted cree que a la mayoría de los españoles le va a parecer...?

	Total	Porcentaje votos 1986 PSOE	AP	CDS	IU
Muy bien	18	21	18	22	13
Regular	34	39	36	30	42
Mal o muy mal	44	35	44	44	45
NS / NC	4	5	2	4	—
Total	100	100	100	100	100

Evolución de la intención de voto entre marzo de 1987 y septiembre de 1989 con referencia comparativa al voto real en las Generales de junio de 1986 y Europeas de 1989 (porcentajes de voto real sobre censo y de intención (*) sobre muestras nacionales).

	Barómetro septiembre 1989	Censo voto real generales junio 1986	Censo europeas 1989	Junio 1989	Abril 1989	Abril 1988	Marzo 1987
PSOE	21	30,6	21,5	26	21	20	27
AP (PP)	8	18,1	11,6	11	8	8	9
CDS	4	6,4	3,9	4	4	10	5
PCE (IU)	3	3,2	3,3	4	3	3	3
CiU	2	3,4	2,3	3	2	2	3
ERC	0,3	0,3	—	0,3	0,2	0,2	0,2
PNV	0,3	1	—	1	0,6	0,5	0,7
EA	—	—	—	0,4	0,2	0,6	—
HB	0,2	0,7	0,9	1	1	0,5	0,5
EE	0,2	0,3	—	0,3	0,1	0,3	0,3
Otros	2	4,2	11,1	4,7	2	1	1,3
Blancos / nulos	2	2,1	1,2	1,3	1	3	3
No votó / no vota	11	29,2	45,2	8	12	9	15
NS / NC	46	—	—	35	45	42	32

* Este porcentaje incluye a los que dicen espontáneamente que piensan votar por un determinado partido.

fondomadrid

cuestión de la vivienda interesa algo menos a los votantes de AP-PP, y la del consumo y el gasto, a los de IU; en cambio, el servicio militar interesa algo más que el resto a los votantes del CDS.

Este asunto del servicio militar, por otra parte, despierta un claro mayor interés entre los menores de 25 años que entre el resto: el 42% de los entrevistados de 18 a 21 años, y el 40% de los de 22 a 25 años dice tener mucho interés en oír hablar de esa cuestión durante la campaña electoral.

Entre los mayores de 25 años, sólo da esa respuesta el 23% —es decir, dos veces menos gente—. Con todo, lo cierto es que son más los jóvenes para quienes el asunto no tiene *mucho* interés que aquéllos para quienes sí lo tiene.

Como ante la situación económica, también ante la situación política el estado de opinión retoma el pulso de la pasada primavera, a pesar de encontrarnos en el umbral de unas elecciones legislativas, que no parecen excitar demasiado entusiasmo entre la ciudadanía. Un 18% considera que la situación política es buena frente a un 22% que piensa que es mala. Para la mitad merece el calificativo más negativo que otra cosa de "regular".

La evaluación de los principales líderes políticos empeora un poco para los de izquierda y los nacionalistas, y se mantiene para Fraga y Suárez donde estaba después de las elecciones europeas. El nuevo candidato del PP, José María Aznar, obtiene entre quienes lo evalúan la misma puntuación que Fraga (4.0 en escala de 0-10); si bien lo evalúasólo el 51% de la ciudadanía, frente al 70% que emite opinión sobre Fraga.

El PSOE repite mayoría

Finalmente, el indicador de apoyo político según intención de voto refleja muy de cerca el resultado de las elecciones europeas, en cuanto a los principales partidos se refiere, excepto para el PP, cuyos apoyos aparecen sustancialmente mermados.

No obstante, se sabe que el llamado voto oculto opera más en favor de este partido que de otros, aunque tal fenómeno fue menos claro en las pasadas elecciones europeas, en las que el voto real del PP se aproximó más que en otras ocasiones a la intención manifestada directamente en las encuestas.

Con las elecciones legislativas a la vista, y según los datos de este sondeo-barómetro, la hipótesis más plausible es que se reproduzca básicamente la distribución del voto de las pasadas europeas. En los términos de dicha hipótesis, el PSOE mantendría una mayoría absoluta similar a la que hoy tiene; siempre teniendo en cuenta que la muestra de este sondeo no permite un cálculo fiable de distribución de escaños y que un buen número de éstos se decide por muy pocos votos, sobre todo en las circunscripciones más pequeñas.

La hipótesis de la mayoría absoluta procede más de un estado general de opinión que de un modelo prospectivo de análisis preelectoral.

Menor euforia ante los frenos del consumo

La mayoría piensa que se puede vivir al límite de las posibilidades y rechaza recortes a los créditos

EL PAÍS, Madrid

En conjunto, se ha producido un cierto enfriamiento de la euforia socioeconómica de principios del verano. La opinión pública ha vuelto a la temperatura que tenía en la primavera: un estado de satisfacción básica con la vida; mayor optimismo económico y político que en los años inmediatamente anteriores al presente, pero menor que en junio de este año. El jarro de agua fría parece haberlo echado el anuncio de elecciones legislativas anticipadas, con la difusión de la idea de que la economía necesita ser embridada y de que el consumo, tanto público como privado, debe ser limitado.

Aunque el 79% de los españoles adultos se muestran satisfechos con la vida que llevan, el termómetro del tono vital, compuesto por siete indicadores concretos de estado de ánimo, registra una marca inferior a la de meses anteriores. Aparece una cierta mayor preocupación y un menor sentido del éxito personal; si bien, como siempre ocurre, los jóvenes se muestran mucho más vitales y eufóricos que los mayores.

Concretamente en el terreno económico, la opinión de que la economía va bien es sostenida sólo por uno de cada cinco ciudadanos (21%, como en abril de este año, frente al 28% del mes de junio). Para la mayoría está "regular" (51%), y para casi uno de cada cuatro va mal. A principios del verano se registró una euforia económica desconocida desde hace 15 años.

Mejora la economía doméstica

No obstante empeorar el estado de opinión respecto de la situación de la economía nacional, la evaluación de la marcha de las propias economías domésticas no ha dejado de mejorar: para un 23% su situación económica familiar ha mejorado, para un 59% no ha cambiado y para un 17% ha ido a peor. Se piensa mejor de la propia economía que de la de la nación. Este hecho sucede con gran frecuencia en el análisis de opinión pública comparado entre distintos países.

En nuestro caso parece reflejar una situación real de crecimiento del ingreso y del consumo de los particulares junto a la valoración política pública, de líderes y medios de comunicación, en el sentido de que el país está viviendo por encima de sus posibilidades.

Los indicadores de opinión sobre consumo reflejan claramente pautas de compra ya conocidas por los análisis: la mayor parte del consumo privado de bienes duraderos y de muchos perecederos se realiza mediante endeudamiento de los compradores. Los cuadros adjuntos son elocuentes al respecto: si un 13% de los españoles adultos están comprando o pensando comprar una vivienda, hasta un 8% han pedido un crédito al banco (un 56% para comprar un coche y un 6% para comprar otras cosas).

Los bienes que más suelen pagarse a plazos son la vivienda (84% de los casos de vivienda familiar y 67% de viviendas propias), el coche (75%) y electrodomésticos como lavadoras o frigoríficos (53%). Le siguen el vídeo (adquirido a plazos por el 41% de sus compradores), el televisor (40%), el equipo de música (30%) y el ordenador personal (34% de los que compran uno).

Los españoles no parecen estar muy mayoritariamente dispuestos a cambiar estas pautas de consumo. Los hechos concuerdan mejor con la tradición española de un ahorro escaso que con la idea estereotipada de que ahorrar es mejor que consumir.

Esta idea la mantienen hoy una mayoría del 56% de españoles frente a un 39% que piensan lo contrario. La mayoría no es tan clara cuando se desciende a supuestos concretos. Aun explicando a los sujetos entrevistados que la deuda del país crece y que estamos consumiendo más de lo que producimos, sólo un 43% cree que es preferible dejar de consumir algunas cosas y endeudarse menos. Un 55% opina que cada uno puede vivir al límite de sus posibilidades.

Existe pues un foso entre la vivencia personal y familiar de una economía con ingresos y consumo ajustados, por una parte, y una economía nacional que se anuncia víctima de preocupantes desajustes entre producción y consumo tanto público como privado. Por lo demás, este estado de opinión es muy parecido en todas las clases sociales: ricos, pobres y en la clase media, todos parecemos estar resolviendo con los mismos criterios la ecuación de nuestras aspiraciones, expectativas de lograrlas y recursos disponibles para ello.

De aquí que la opinión respecto a una actuación gubernamental limitadora del consumo sea mayoritariamente adversa: el 62% (que asciende a un 74% en la clase media-alta) opina que cada cual debe consumir y endeudarse a la medida de su voluntad y posibilidades. Y sólo un 18% juzgaría positivamente la idea de que en los próximos meses el Gobierno tomara medidas de limitación del consumo y el crédito. Aun entre los votantes del PSOE, sólo a uno de cada cinco le parecería bien esta actuación del Gobierno.

En las últimas semanas se ha sentido...

Porcentajes

	Diciembre 1986	Diciembre 1987	Octubre 1988	Diciembre 1988	Abril 1989	Junio 1989	Septiembre 1989
Especialmente interesado o ilusionado por algo	48	52	51	54	51	50	52
Especialmente inquieto o preocupado por algo	47	52	52	47	48	47	50
Contento u orgulloso porque alguien le ha felicitado por algo que usted ha hecho	37	34	35	37	33	33	35
Muy solo o alejado de otras personas	18	17	17	17	17	15	16
Aburrido o deprimido	28	28	26	21	24	24	24
Que las cosas le salen como usted quiere	44	42	38	42	41	40	37
Incómodo porque alguien le ha criticado	13	12	14	11	12	13	11

Actitudes sobre el ahorro y el consumo (porcentaje del total de la población)

	Total	Clase social: Alta Media/ alta	Media	Media/ baja	Obrera
Para usted, ¿que es mejor?					
– Ahorrar	56	48	52	59	60
– Comprar cosas	39	45	43	35	37
Como tal vez sepa, en los últimos tiempos los españoles consumimos más de lo que producimos, con lo que la deuda del país crece al tener que comprar más en el extranjero. Para usted, ¿qué es preferible?					
– ¿Que cada uno consuma según el dinero que tenga o la capacidad de endeudarse...	55	57	56	53	55
– O que se deje de consumir algunas cosas, ahorrando algún dinero o endeudándose menos?	43	42	43	43	42
Y en este terreno, ¿qué cree usted que debe hacer el Gobierno?					
– Dictar normas para impedir que cada uno consuma todo lo que quiera	33	23	32	34	34
– O dejar que el consumo y el crédito se produzcan libremente según la voluntad de cada uno	62	74	65	60	60
Si en los próximos meses el Gobierno toma medidas de limitación del consumo y el crédito, ¿usted cree que a la mayoría de los españoles le va a parecer...?					
– Muy bien o bien	18	24	16	21	18
– Regular	34	36	32	36	38
– Mal o muy mal	44	40	48	41	39
De la gente que usted más conoce, ¿cuántos diría que viven por encima de sus posibilidades?					
– Todos o la mayoría	21	19	22	22	19
– Algunos	51	60	52	50	50
– Muy pocos o ninguno	25	19	24	26	29
En los últimos meses, ¿ha pedido usted crédito a algún banco para comprar alguna de estas cosas?					
– Una vivienda	8	13	9	7	7
– Un coche	5	7	7	5	4
– Otras cosas	6	5	8	6	3

En conjunto, ¿cómo está usted de satisfecho con la vida que lleva?

Porcentajes

	Septiembre 1989	Junio 1989	Abril 1989	Abril 1988
Muy satisfecho	15	17	18	20
Más bien satisfecho	64	61	61	60
Más bien insatisfecho	18	18	17	17
Totalmente insatisfecho	2	3	2	2
NS / NC	1	1	2	1
Total (N=1.200)	**100**	**100**	**100**	**100**

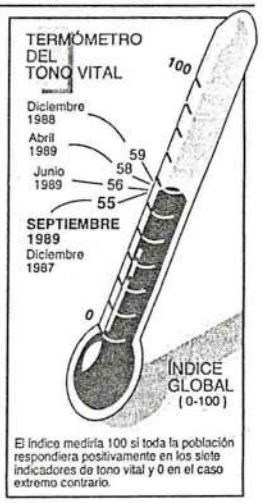

El índice medirá 100 si toda la población respondiera positivamente en los siete indicadores de tono vital y 0 en el caso extremo contrario.

En los últimos meses ha pedido crédito a algún banco para comprar alguna de estas cosas:

	(%)
Una vivienda	8
Un coche	5
Otras cosas	6

Ficha técnica

Encuesta realizada por Demoscopia, SA, sobre una muestra de 1.200 personas mayores de 18 años y ambos sexos, representativa de la población residente en la Península, Baleares y Canarias. Tiene un nivel de confianza del 95,5% y un margen de error de ±2,7 para datos globales. Trabajo de campo realizado entre los días 9 y 15 de septiembre mediante entrevistas a domicilio con selección final de entrevistados por el sistema de rutas aleatorias. Proceso de datos en Odec-Unitec.

Archivo Digital

E

Postula un salario social para jóvenes

El CDS propone elaborar una Ley de Movilización para regular la prestación militar obligatoria

Marta Michel

MADRID. Colpisa. El Centro Democrático y Social propone en el programa electoral que presentará en la próxima campaña, la elaboración de una Ley de Movilización que regule, en casos de grave tensión internacional, la prestación militar obligatoria. Con esta formula, según el CDS, se da cumplimiento al mandato constitucional de que todos los españoles tienen el deber de defender a España.

La convención nacional del CDS reunida ayer en Madrid con el objeto de aprobar el programa dió el visto bueno a la propuesta de reducir, a corto plazo, el servicio militar obligatorio a tres meses de duración; y a medio plazo, la sustitución de este servicio obligatorio por otro voluntario, bien retribuido y donde se reciba una formación adecuada para la posterior reinserción en la vida laboral. El partido centrista contempla dentro de ese medio plazo, que sería la próxima legislatura, la elaboración de la ley de movilización. De esta forma, la propuesta de reducción de los gastos militares, que lleva el CDS en su programa electoral del 29-0 no choca con la que se refiere a la creación de un ejército profesional, que conlleva necesariamente un incremento de los gastos de defensa, ya que ésta sería para dentro de cuatro años.

Subsidio para jóvenes

En materia económica, el programa del CDS, aprobado ayer en la Convención nacional, propone una política de crecimiento económico *«orientada a la creación de empleo y solidaridad social»*. Respecto al gasto público, el CDS propugna disminuirlo en la compra de bienes y servicios, subvenciones a empresas públicas de carácter no estratégico y defensa, y aumentarlo en educación, investigación, sanidad, infraestructura, vivienda, pensiones y medio ambiente. Propugna, además, una reforma fiscal, e entre otras cuestiones conlle.. la tributación individual de los casados en el impuesto sobre la Renta, abogando por el sistema *splitting* (suma de los ingresos dividido por dos), así como una simplificación de la escala de tipos.

En investigación, el CDS propone la creación del Ministerio de Ciencia, Tecnología e Investigación que absorbería al Ministerio de Industria. En infraestructura, el partido centrista propone la elaboracion de un nuevo plan de autopistas para la construcción de mil quinientos kilómetros en cuatro años.

En cuanto a pensiones y asistencia social, postula el establecimiento de un salario social para jóvenes que busquen el primer empleo. A este fin, se destinarían trescientos mil millones al año. Igualmente, se completarían las pensiones asistenciales para las madres solteras, ancianos sin ingresos y parados de larga duración no cubiertos por el Seguro de Desempleo. Se dedicarían doscientos mil millones adicionales al año.

En Justicia y la Sanidad, el CDS postula la creación de nuevos puestos de trabajo de forma urgente para cubrir las necesidades actuales. También, propone la modificación de la Ley Orgánica del Poder Judicial en lo que se refiere a la elección de los miembros del Consejo General del Poder Judicial, reforzando los requisitos de profesionalidad y competencia técnica.

D16

Año XIV - Número 4.450
Precio: 65 pesetas
Madrid, lunes 25 de septiembre 1989
Información y Prensa, S. A.

Según un sondeo IPC-Research

El 62 por 100 de los españoles piensa que la "mili" es demasiado larga

MADRID.—El 62 por 100 de los españoles opina que la duración del servicio militar, que en la actualidad es de 12 meses, es excesiva. Asimismo, una mayoría abrumadora considera que las propuestas realizadas por distintos partidos políticos sobre la reducción del período en filas son puramente electoralistas, según un sondeo de la firma IPC-Research realizado para D-16.

Más de un 29 por 100 de las personas encuestadas está de acuerdo con la duración actual del servicio militar, y sólo un 2,4 por 100 piensa que ese período es insuficiente.

Un 35,7 por 100 del total de los preguntados se mostraron contrarios a la existencia del servicio militar y el 30,7 por 100 estimó que su duración ideal sería de tres meses.

A favor de un servicio militar voluntario se pronunció un 56,1 por 100, mientras que el 34,1 por 100 consideró que la *mili* debería ser obligatoria.

Por otro lado, las Juventudes del CDS han solicitado al Parlamento europeo que se esfuerce para defender la libertad de expresión del coronel del Estado Mayor, *Amadeo Martínez Inglés.*

Este militar fue sancionado con un arresto domiciliario de 14 dias por hacer unas declaraciones a la revista *Cambio 16,* en las que se mostraba a favor de la profesionalización del Ejército y de la reducción del servicio militar.

Págs. 10 y 11

fondomec

Diario 16 25.9.89
Opinión 3

BREVETE

El servicio militar en la Constitución

SECONDAT

fondomoc

La Constitución española se refiere al *servicio militar obligatorio.* Es el artículo 30, párrafo segundo. En este mismo precepto se mencionan *«las obligaciones militares de los españoles».*

Sin embargo, y como excepción a la regla general, la Norma Suprema deja al legislador ordinario la misión de fijar *«las causas de exención del servicio militar obligatorio».* No se limitan estas causas ni se consigna una relación exhaustiva de las mismas. La ley podrá establecer una serie tan larga y tan amplia que la excepción (quedar libre del servicio) se convierta en regla general.

La minoría de los no beneficiados con las exenciones legales podría, sin violar la Constitución, integrarse en un *Ejército mixto,* junto a los soldados profesionales o mercenarios. La supresión del servicio militar obligatorio, por el contrario, no tiene cabida en el presente ordenamiento constitucional.

El presidente del Gobierno, Felipe González, descartó ayer la posibilidad de no volver a La Moncloa en el caso de que el PSOE no consiguiera la mayoría absoluta en las elecciones generales del 29-O. González aseguró que la legalización de las drogas es algo «que está fuera de la realidad», porque implicaría el cierre de las fronteras españolas. El presidente del Gobierno resaltó que con la visita de Hassan II a España se abre una nueva etapa en las relaciones entre ambos países y negó que la candidatura de su esposa, Carmen Romero, fuera una estrategia de campaña del partido socialista.

«La hipótesis de que no pienso gobernar sin mayoría absoluta está hecha con mala intención»

Entrevista con el presidente del Gobierno, Felipe González, en vísperas de la campaña electoral

Pilar Cernuda/Lid/D-16

—Presidente, aparte de la lucha política cotidiana el lunes tiene aquí a Hassan. ¿Qué importancia le concede a la visita del rey de Marruecos?

—Pues la importancia de que se trata de la primera visita oficial del rey de Marruecos y por tanto tiene una dimensión histórica. Y esto lo digo sin énfasis, pero con la convicción de que los padres de nuestros padres han vivido juntos aunque no se hayan entendido en muchas ocasiones, y los hijos de nuestros hijos van a seguir viviendo juntos. Compartimos un espacio geopolítico, coestratégico y geoeconómico y por tanto tiene sentido calificar la visita de Hassan de gran importancia, de gran trascendencia, que sin duda marca un nuevo proceso y un nuevo periodo en las relaciones entre los dos países.

—Volvamos a cuestiones estrictamente españolas, a esta situación previa a unas generales. La oposición acusa a los socialistas de utilizar estos días un lenguaje de continuismo que irrita, hablan de Leopoldo Torres como próximo presidente del Senado, dicen que Solchaga continuará al frente de Economía... como si aquí no hubiese unas elecciones.

—Todavía no he oído decir a nadie que Solchaga vaya a continuar al frente del equipo económico o que Leopoldo Torres va a ser presidente del Senado, como no sea alguien ajeno a nosotros. Sin embargo tenemos relativamente, sólo relativamente, algunas razones más que otros para afirmar determinadas cosas. Por ejemplo, oigo decir a personas que sólo cuentan con el seis o el siete por ciento de los votos que van a ser presidentes de Gobierno, y nadie les replica nada, y les parece perfectamente razonable y natural que lo digan. Yo, sin embargo, no hago ese tipo de afirmaciones porque creo que es la voluntad de los españoles la que determinará quién es el presidente del Gobierno o presidente del Senado.

No gobernar

—¿Es verdad que no piensa gobernar si no es con mayoría absoluta?

—Es una hipótesis de trabajo sobre la que en este momento no estoy trabajando, pero mucha gente ha especulado sobre esa hipótesis con mala intención, o simplemente para tratar de descalificar lo que pudiera ser una alternativa sin mayoría absoluta.

—¿Pero continúa pensando que es mejor la mayoría absoluta para gobernar España?

—Lo que sigo pensando es que una mayoría sólida, que suele ser la mitad más uno, es siempre mejor que una minoría inestable. Y lo pienso sinceramente, por encima de cuales puedan ser los intereses de partido. En España hay bastantes sectores de la derecha, y de alguna zona que no es la derecha, a la que le parece perfectamente razonable que la señora Thatcher gobierne en mayoría o que el señor Pujol gobierne en mayoría, pero no les parece nada razonable que un Gobierno socialista gobierne en mayoría.

—Seguimos con el capítulo de acusaciones: que el PSOE utiliza las encuestas del CIS en beneficio propio, y que el PSOE hace su campaña utilizando el poder y la manipulación en televisión.

—Esas acusaciones serán permanentes, lo tengo asumido. Hace días me comentaba un amigo que un político de la derecha estaba enfurecido porque Hermida salía en televisión con una flor en la mano, y que eso era una manipulación evidente. Cuando alguien le intentaba razonar que Hermida suele tener esa costumbre y que muchas veces sale en pantalla con una flor o con flores, el político decía «Sí, pero flores en la mano, en el puño..». Cosas como esa son inevitables que ocurran, pero cuando la crítica se convierte en acusación desmesurada pierde valor. En cuanto al CIS, sólo haré dos observaciones: Una, que si se publicaran las encuestas, o las entregara a los partidos, que es lo mismo que hacerlas públicas, no habría ni una sola ocasión en que no se nos acusara de manipulación oficial para alterar la intención de voto de los ciudadanos. Se dice que el problema es que, salvo por el CIS, el análisis de la intención de voto de los ciudadanos no está cubierto para los otros partidos y sectores sociales. Bueno, pues eso no es así tampoco porque se publican multitud de encuestas en todos los medios de comunicación, de las cuales hay algunas que son bastante buenas y rigurosas. Un argumento más: si publicásemos las encuestas del CIS en todas las fases previas a la campaña se nos haría la acusación de que estamos manipulando la información de que disponemos, o al propio Centro, para alterar la opinión de las personas. Por tanto, paciencia, son las críticas que uno tiene que aceptar, las críticas propias de una sociedad democrática. Y, por cierto, nosotros no hemos gobernado aquí toda la vida, ni siquiera durante toda la democracia, y nunca el CIS ha publicado los datos de que dispone.

JUAN CARLOS TIRADO/D-16

Felipe González asegura que gobernará sin mayoría.

Drogas

—Ha hablado de críticas. ¿Duelen después de tantos años?

—Depende. Uno tiene que aprender a soportarlas y a soportarlas con cierto sentido de tolerancia, e incluso con cierto sentido de respeto hacia quien las hace. Aunque algunas, cuando son totalmente falsas o injustas me pueden doler porque afectan a cosas específicas. Pero no voy a decir cuáles son, porque entonces hay quien se aprovecharía para insistir en ellas.

—¿Es especialmente sensible a lo que se ha comentado sobre la candidatura de su mujer?

—La decisión tomada por mi mujer, una decisión personal y absolutamente respetable, algunos la han considerado como una inmensa operación política, un montaje con no sé qué intenciones. Si fuera así, hubiéramos tenido que gastar muchísimo dinero en publicidad, pero la publicidad no ha hecho falta porque esa decisión, que insisto es absolutamente respetable, ha polarizado la atención de todos. Los más inteligentes son los que han dicho, y les doy la razón, que ese no es el tema de la campaña.

—Lo que sí parece el tema de la campaña es la mili, si se reduce o no el servicio militar y si debe ser o no voluntario. Guerra decía el otro día que podría haber sorpresas en el programa electoral del PSOE.

—Es un tema que se está estudiando, como se ha hecho en otras ocasiones, pero hay que analizarlo en un cuadro extraordinariamente importante, con una situación de distensión mundial, de negociaciones de desarme que van a dar como resultado la reducción de efectivos militares, efectivos de armamento, efectivos en personas. En ese marco es posible seguir dando pasos en serio, pero sin demagogia, porque hay mucha gente que predica y poca que da trigo, sobre todo en una materia tan delicada como ésta. Creo que podemos seguir avanzando en un proceso de reducción del servicio militar, pero también quiero decir que, honradamente, si llegara un momento en que eso no fuera posible, yo no caería en la tentación demagógica de decir que es posible la reducción sin serlo. El debate sobre un Ejército profesionalizado y un Ejército como el que tenemos no es un debate demagógico, pero hay que tomárselo verdaderamente con seriedad. Hay que saber qué consecuencias puede tener para la sociedad, hay que saber que con el servicio voluntario podemos entrar en una dinámica en la que hagan el servicio militar determinados sectores de la sociedad que no pueden hacer otra cosa, mientras que los sectores de cierto poder económico y capacidad para no realizar la presentación de un servicio en materia de defensa, no lo hacen. Prefiero esperar a que termine la elaboración del programa para exponer aún más argumentos, pero de momento sólo quiero añadir que algunos de los que hacen ahora propuestas de reducción y voluntariado han tenido ocasión de practicarlas y nunca las han puesto en marcha.

—Otra de las cuestiones que va a protagonizar esta campaña es la polémica sobre la legalización de las drogas.

—Con respeto hacia quienes defienden esa teoría, en la práctica no se puede defender. Se pueden dar varios ejemplos, pero uno puede ser suficiente: hay que imaginar lo que supondría que un país cualquiera, España en este caso, legalizara la droga. Probablemente habría que cerrar las fronteras, tendríamos que ir a un bloqueo total; aquí no vendría nadie de vacaciones, salvo los que viajarían a España para consumir droga en libertad, lo que significa que probablemente nadie podría salir de España sin control previo, sin visados, porque otros países no querrían aceptar a posibles drogadictos. Doy este ejemplo, aunque hay muchísimos más, porque éste al menos no es agresivo. En fin, me parece sinceramente que la legalización de la droga es algo que está totalmente fuera de la realidad. Y añadiría más: gane quien gane las elecciones, nadie estaría en condiciones de legalizar la droga.

—Cambiemos de tercio. ¿Piensa que Aznar es el mejor candidato de la derecha?

—Esa es una decisión de la derecha; tengo respeto a todas las personas y me parece que el respeto a José María Aznar es obligado.

●●●

LA LEGALIZACION DE LAS DROGAS

«Es algo que está totalmente fuera de la realidad. Si lo hiciéramos, tendríamos que cerrar las fronteras»

LA CANDIDATURA DE CARMEN ROMERO

«Los más inteligentes son los que han dicho, y les doy la razón, que ése no es el tema de la campaña»

LUCHA CONTRA EL TERRORISMO

«Lo mejor que se puede hacer es trabajar lo más posible y hablar lo menos posible»

DIALOGO CON LOS SINDICATOS

«Todo el mundo dice que quiere negociar, pero el problema es que una cosa es decirlo y otra hacerlo»

Pide una reducción sustancial de la «mili»

IU retira del programa la idea de la legalización de la droga

Julián Lacalle/D-16

MADRID.—Izquierda Unida ha decidido retirar de su programa electoral su apoyo expreso a la legalización de la droga, como vía, a través de un acuerdo internacional, para erradicar el tráfico ilegal. El Consejo Federal de IU aprobó ayer en Madrid el programa con el que concurrirá en las próximas elecciones del día 29 de Octubre.

En el borrador de programa que han manejado en los últimos días los dirigentes de IU se podía leer que la política represiva contra la droga ha resultado un fracaso, *«puesto que no consigue poner coto al enorme beneficio del tráfico de drogas, y proponemos que se estudie a nivel internacional, en primer lugar en el parlamento europeo, un proyecto de legalización de la droga, con vistas a erradicar el tráfico ilegal»*.

Sustitución

Ante la corriente de opinión que ha generado esta idea y la futura repercusión electoral que podría tener, la dirección de IU ha sustituido la idea *«un proyecto de legalizacion de la droga»* por el planteamiento de abrir un gran debate tendente a instaurar medidas legislativas con vistas a erradicar el tráfico ilegal y estabilizar el mercado de estos productos a un precio controlado y a situar bajo control sanitario algunos de los mismos.

El programa de IU recoge un apartado bajo el epígrafe *«Una política antidiscriminatoria en materia sexual»*. Propugna la aprobación de una nueva legislación en esta materia, con una reforma que permita el reconocimiento de las parejas de hecho heterosexuales a todos los efectos civiles y de homosexuales en la Seguridad Social.

También pretende la introducción de la asignatura de educación sexual en los colegios primarios y segundarios e información en materia sexual en los centros de Formación Permanente del Profesorado. IU pide *«la definitiva destrucción de fichas de homosexuales que están siendo informatizadas por el Ministerio del Interior»*.

De acuerdo con las Naciones Unidas, IU considera necesario un Plan de reinserción social y asistencia sanitaria a las prostitutas y penas elevadas para proxenetas, cómplices y encubridores. Está a favor de duplicar estas penas en el caso de los reincidentes.

Por otro lado, el Consejo Federal de IU aprobó ayer una resolución en la que se dice textualmente: *«Estamos convencidos de que el avance de IU y la pérdida de la mayoría absoluta del PSOE, en paralelo con la unidad de acción sindical, abriría las vías a las reivindicaciones sociales del 14-D que el gran capital y el Gobierno tratan de enterrar así como la propuesta sindical prioritaria»*.

En materia de Seguridad y Defensa, IU afirma en su programa que el ingreso en la OTAN vulneró la política de defensa que define la Constitución. Propone la celebración de un referéndum que *«conduzca a la salida de la Alianza»*.

Servicio Militar

En el programa se recuerda que en el mes de febrero pasado la Asamblea de IU se pronunció por la supresión del Servicio Militar, aunque ahora propugna en principio una reducción sustancial y un referéndum posterior. Defiende la reducción de los gastos de defensa, que, según sus estudios, son de más de 3.000 millones de pesetas diarios.

Por otro lado, IU ha solicitado créditos a los Bancos por un valor de 365 millones de pesetas, con la previsión de que obtendrán 12 escaños en el Parlamento. Hasta ahora sólo le han concedido 270, lo que ha provocado un gran malestar en la coalición. Los créditos proceden del Central y el Bilbao-Vizcaya. Una importante entidad bancaria ha denegado a IU la solicitud de créditos. Según fuentes de IU, algo similar les ha ocurrido al resto de las fuerzas políticas, concretamente al PP.

fondomoc

Lo han solicitado las Juventudes del CDS

El caso Martínez Inglés, al Parlamento Europeo

MADRID.—Las Juventudes del CDS han solicitado al Parlamento Europeo que *«despliegue todos sus esfuerzos para defender la libertad de expresión»* del coronel *Amadeo Martínez Inglés.*

Asimismo, las juventudes del CDS solicitaron la intervención en el caso del Consejo de Europa, de la Unión de Sindicatos Militares Profesionales Europeos (EUROMIL), de la Conferencia Europea de Organizaciones de Soldados (ECCO), y del Sindicato Militar Belga.

El jefe del Estado Mayor del Ejército, *Miguel Iñiguez del Moral,* a propuesta del Ministerio de Defensa, impuso el pasado miércoles un arresto domiciliario de catorce días al coronel *Martínez Inglés* por el contenido de unas declaraciones suyas publicadas en el semanario *Cambio 16.*

Las declaraciones de *Martínez Inglés* a esta revista se refieren a la necesidad de llegar en España a organizar un ejército profesional sin servicio militar obligatorio, y a su juicio eran *«técnicas»* y no *«políticas»*.

El coronel arrestado anunció, el mismo día de su arresto, su intención de presentar recurso, puesto que, a su entender, este arresto *«atenta contra su derecho de expresión»*.

fundoc

ELECCIONES GENERALES

«La hipótesis de que no voy a gobernar sin mayoría absoluta se hace de mala fe»

González: «No se puede acusar al Gobierno de esperar a las elecciones para actuar en materia económica y social»

El fin de semana se presenta apacible en la Moncloa, con sus hijos y leyendo. Aunque poca tranquilidad le queda ya al presidente, que dentro de pocos días comienza una campaña en la que, de momento, se le han programado siete mítines, «que luego se convertirán en nueve o diez, porque ya sé yo como funcionan estas cosas». Se le nota relajado y de espléndido humor, en buena forma. Los rumores de depresiones se caen por sí solos cuando te topas con un Felipe González exultante, lleno de proyectos, bienhumorado, que habla de libros, árboles, viajes y recuerdos. Y poco de política, excepto cuando se le hacen preguntas concretas. «Debo de ser el único político que no se ha enterado de los problemas de las listas; no he intervenido para nada», asegura. Y aunque luego vendrá la campaña, este fin de semana habla de sus oponentes con prudencia.

Pilar Cernuda

MADRID. –Este sosiego se acaba dentro de unas horas, presidente. Aparte de la lucha política cotidiana el lunes tiene aquí a Hassan. ¿Qué importancia le concede a la visita del rey de Marruecos?

–«Pues la importancia de que se trata de la primera visita oficial del rey de Marruecos y por tanto tiene una dimensión histórica. Y esto lo digo sin énfasis, pero con la convicción de que los padres de nuestros padres han vivido juntos aunque no se hayan entendido en muchas ocasiones, y los hijos de nuestros hijos van a seguir viviendo juntos. Compartimos un espacio geopolítico, geoestratégico y geoeconómico y por tanto tiene sentido calificar la visita de Hassan de gran importancia, de gran trascendencia, que sin duda marca un nuevo proceso y un nuevo período en las relaciones entre los dos países».

–La oposición acusa a los socialistas de utilizar estos días un lenguaje de continuismo que irrita, hablan de Leopoldo Torres como próximo presidente del Senado, dicen que Solchaga continuará al frente de Economía... como si aquí no hubiese unas elecciones.

–«Todavía no he oído decir a nadie que Solchaga vaya a continuar al frente del equipo económico o que Leopoldo Torres va a ser presidente del Senado, como no sea alguien ajeno a nosotros. Sin embargo tenemos relativamente, sólo relativamente, algunas razones más que otros para afirmar determinadas cosas. Por ejemplo, oigo decir a personas que sólo cuentan con el seis o el siete por ciento de los votos que van a ser presidentes de Gobierno, y nadie les replica nada, y les parece perfectamente razonable y natural que lo digan. Yo sin embargo no hago este tipo de afirmaciones porque creo que es la voluntad de los españoles la que determinará quién es el presidente del Gobierno o presidente del Senado».

La mayoría

–¿Es verdad que no piensa gobernar si no es con mayoría absoluta?

–«Es una hipótesis de trabajo sobre la que en este momento no estoy trabajando, pero mucha gente ha especulado sobre esa hipótesis con mala intención, o simplemente para tratar de descalificar lo que pudiera ser una alternativa sin mayoría absoluta».

–¿Pero continua pensando que es mejor la mayoría absoluta para gobernar España?

–«Lo que sigo pensando es que una mayoría sólida, que suele ser la mitad más uno, es siempre mejor que una minoría inestable. Y lo pienso sinceramente, por encima de cuales puedan ser los intereses de partido. En España hay bastantes sectores de la derecha, y alguna zona que no es la derecha, a los que les parece perfectamente razonable que la señora Thatcher gobierne en mayoría o que el señor Pujol gobierne en mayoría, pero no les parece razonable que un Gobierno socialista gobierne en mayoría».

–Otra acusación; que el PSOE utiliza las encuestas del CIS en beneficio propio, y que el PSOE hace su campaña utilizando el poder y la manipulación en televisión.

–«Esas acusaciones serán permanentes, lo tengo asumido. Hace días me comentaba un antiguo amigo que un político de la derecha estaba enfurecido porque Hermida salía en televisión con una flor en la mano, y que eso era una manipulación evidente. Cuando alguien le intentaba razonar que Hermida suele tener esa costumbre y que muchas veces sale en pantalla con una flor o con flores, el político decía: 'Sí, pero flores en la mano, en el puño'. En cuanto al CIS, sólo haré dos observaciones: una, que si se publicarán las encuestas, o las entregara a los partidos, que es lo mismo que hacerlas públicas, no habría ni una sola ocasión en que no se nos acusara de manipulación oficial para alterar la intención de voto de los ciudadanos. Un argumento más: si publicásemos las encuestas del CIS en todas las fases previas a la campaña se nos haría la acusación de que estamos manipulando la información de que disponemos, o al propio Centro, para alterar la opinión de las personas. Por tanto, paciencia, son las críticas que uno tiene que aceptar, las críticas propias de una sociedad democrática. Y, por cierto, nosotros no hemos gobernado aquí toda la vida, ni siquiera durante toda la democracia, y nunca el CIS ha publicado los datos de que dispone».

EFE

El presidente González se muestra tranquilo ante las próximas elecciones.

● «Si publicásemos las encuestas del CIS, nos acusarían de intento de manipulación de voto».

● «La decisión de Carmen de presentar su candidatura es algo personal y absolutamente respetable»

Carmen en el Congreso

–¿Es especialmente sensible a lo que se ha comentado sobre la candidatura de su mujer?

–«La decisión tomada por mi mujer, una decisión personal y absolutamente respetable, algunos la han considerado como una inmensa operación política, un montaje con no sé que intenciones. Si fuera así, hubiéramos tenido que gastar muchísimo dinero en publicidad, pero la publicidad no ha hecho falta porque esa decisión, que insisto es absolutamente respetable, ha polarizado la atención de todos. Los más inteligentes son los que han dicho, y les doy la razón, que ese no es el tema de la campaña».

–Cambiemos de tercio. ¿Piensa que Aznar es el mejor candidato de la derecha?

–«Esa es una decisión de la derecha; tengo respeto a todas las personas y me parece que el respeto a José María Aznar es obligado».

La cuestión terrorista

–Un tema candente siempre es el terrorismo. Estos días se habla de la posibilidad de que se reclamen algunos de los etarras extraditados en países de Sudamérica.

–«El mecanismo de la Justicia funciona tal como está definido en la Ley y las extradiciones se tramitarán a través de las instancias judiciales. Es todo lo que puedo decir, y recordar que hasta el momento presente ninguna de las extradiciones que se han tramitado han dejado de ser solicitadas por el Gobierno».

–Se ha dado un salto cualitativo con el asesinato de la fiscal Tagle. ¿Va a haber también un salto cualitativo en la nueva estrategia de lucha contra el terrorismo?

–«En la cuestión de la lucha contra el terrorismo, como hay una estrategia definida y un acuerdo básico entre las fuerzas políticas, lo mejor que se puede hacer es intentar ser lo más eficaz posible, trabajar lo más posible y hablar lo menos posible. Segundo, si hay algo que hablar en base a ese consenso creo que es mejor hacerlo después del proceso electoral, lo he dicho varias veces. Esos dos elementos son los que menos juego dan a los terroristas».

–Por último, presidente, situación económica y social. ¿Habrá grandes cambios si continúa usted en el Gobierno? ¿Va a intentar un nuevo diálogo con los sindicatos?

–«Hasta el momento presente la política económica responde a los mismos criterios, el mismo hilo conductor que defendemos desde el principio: la necesidad de mantener un crecimiento sostenido dentro de unos equilibrios elementales, básicos para la economía española. Cuando se produce un recalentamiento de la economía entonces tomamos medidas especiales, como ha ocurrido al final de la primavera y al principio del verano. Algunos interpretan, seguramente no con mala fe sino con ignorancia, que el Gobierno convoca estas elecciones para tomar no sé que medidas. La verdad es que se equivocan, porque al Gobierno se le puede acusar de muchísimas cosas, pero desde luego no se le puede acusar de haber esperado nunca a que pase un proceso electoral para hacer lo que cree que tiene que hacer desde el punto de vista económico y social. En cuando a las relaciones con los sindicatos, siempre hemos partido del principio de que es mejor llegar a acuerdos con los sindicatos. Todo el mundo dice que quiere negociar, todo el mundo, porque nadie puede aparecer ante los ciudadanos diciendo que no quiere negociar. El problema es que una cosa es decirlo y otra hacerlo, negociar en serio y sacar adelante los puntos de un nuevo proceso. Después del 29 de octubre veremos cuál es la voluntad de negociación que existe en el caso de que nosotros tengamos la responsabilidad de gobernar. Pero hay que negociar teniendo el conocimiento de los datos y de la disponibilidad de la economía española».

El debate de la 'mili'

MADRID. Lo que sí parece el tema de la campaña es la mili, si se reduce o no el servicio militar y si debe ser o no voluntario. Guerra decía el otro día que podría haber sorpresas en el programa electoral del PSOE.

–Es un tema que se está estudiando, como se ha hecho en otras ocasiones. Pero hay que analizarlo en un cuadro extraordinariamente importante, con una situación de distensión mundial, de negociaciones de desarme que van a dar comoresultado la reducción de efectivos militares, efectivos de armamento, efectivos en personas. En ese marco es posible seguir dando pasos en serio, pero sin demagogia, porque hay mucha gente que predica y poca que da trigo, sobre todo en una materia tan delicada como ésta. Creo que podemos seguir avanzando en un proceso de reducción del servicio militar pero también quiero decir que, honradamente, si llegara un momento en que eso no fuera posible, yo no caería en la tentación demagógica de decir que es posible la reducción sin serlo.

El debate sobre un ejército profesionalizado y un ejército como el que tenemos no es un debate demagógico, pero hay que tomárselo verdaderamente con seriedad. Hay que saber qué consecuencias puede tener para la sociedad, hay que saber que con el servicio voluntario podemos entrar en una dinámica en la que hagan el servicio militar determinados sectores de la sociedad que no pueden hacer otra cosa, mientras que los sectores de cierto poder económico y capacidad para no realizar la prestación de un servicio en materia de defensa, no lo hacen.

–Otra de las cuestiones es la polémica sobre la legalización de las drogas.

–Con respecto hacia quienes defienden esa teoría, en la práctica no se puede defender. Se pueden dar varios ejemplos, pero uno puede ser suficiente: hay que imaginar lo que supondría que un país cualquiera, España en este caso, legalizara la droga. Probablemente habría que cerrar las fronteras, tendríamos que ir a un bloqueo total; aquí no vendría nadie de vacaciones, salvo los que viajarían a España para consumir droga en libertad, lo que significa que probablemente nadie podría salir de España sin control previo, sin visados, porque otros países no querrían aceptar a posibles drogadictos. Doy este ejemplo, aunque hay muchísimos más, porque éste al menos no es agresivo. En fin, me parece sinceramente que la legalización de la droga es algo que está totalmente fuera de la realidad. Y añadiré más: gane quien gane las elecciones nadie estaría en condiciones de legalizar la droga.

El PSOE se queda solo en la defensa de la mili

La mili promete ser la nueva estrella de un debate electoral en el que el PSOE es el único que defiende su continuidad como hasta ahora. Desde las juventudes del Partido Popular hasta el CDS o Izquierda Unida, todos proponen soluciones: mili de tres meses, voluntariado... Incluso han surgido voces críticas entre los militares. Todos lo cuestionan y sostienen que hay más profesionalidad en los cuerpos que se nutren de voluntarios

JULIA PÉREZ y CRISTINA LLADÓ

QUEDAN ya pocas semanas para el temido sorteo del servicio militar. Un sorteo que coincidirá este año con el estreno del nuevo Gobierno. Mientras los jóvenes que serán llamados a *quintas* preparan sus macutos y se despiden de los amigos, los partidos políticos de la oposición lanzan sus mensajes electorales: desde la reducción del tiempo de servicio hasta la *mili* voluntaria. En este bombardeo de ofertas, un partido político se ha quedado sólo en la defensa de lo establecido y en la reducción a un año que ya realizó hace tiempo: el PSOE.

La batalla de las propuestas políticas en estas elecciones legislativas se centrará, según casi todos los *estrategas* de los partidos, en dos ejes fundamentales: el ajuste económico y diálogo social y en la *mili*. Ya casi nadie quiere el actual sistema de servicio al Estado, desde los jóvenes hasta los mismos militares. Todos lo cuestionan y sostienen que hay más profesionalidad precisamente en los cuerpos donde se nutren de voluntarios pagados, como los paracaidistas.

«Es un sistema injusto y no convence a nadie». Quien así se expresa es, ni más ni menos, que el presidente de Nuevas Generaciones del Partido Popular, Rafael Hernando Fraile. Su organización ha propuesto al PP que incluya en el programa electoral una idea un tanto *revolucionaria*: la posibilidad de que los jóvenes elijan entre un servicio civil y una prestación militar, en iguales condiciones y con el mismo sueldo. El servicio civil se realizaría en Cáritas, rehabilitación de toxicómanos, Correos, Renfe-e, incluso, policía ecológica para controlar las agresiones al medio ambiente.

El proyecto de los jóvenes conservadores incluye que la mujer también pueda ser voluntaria y que todo el mundo tenga la posibilidad de dividir la *mili* en periodos de cumplimiento para no interrumpir sus estudios o trabajos. Además, proponen un aumento de sueldo de los soldados de las 900 pesetas que ganan actualmente a las 70.000 porque «es indignante que un soldado gane menos que un preso», reitera Hernando. Con ello, creen que se conseguirá una auténtica formación profesional y un total de 100.000 puestos de trabajo en cada uno de los servicios.

MODELO SUIZO. «Eso siempre lo hemos defendido en el Partido Nacionalista Vasco. Lo sorprendente es que ahora lo diga el PP», exclama Iñaki Anasagasti, portavoz del PNV en el Congreso. Su partido propone tres meses de formación mínima en una primera fase para después seguir el modelo suizo, basado en un ejército profesional que es apoyado por el resto de la población.

«Lo que está claro -agrega Anasagasti- es que el modelo de Ejército actual es absolutamente inadecuado para la tecnificación que se necesita».

LUIS RUBIO

Casi todos los estamentos de la sociedad

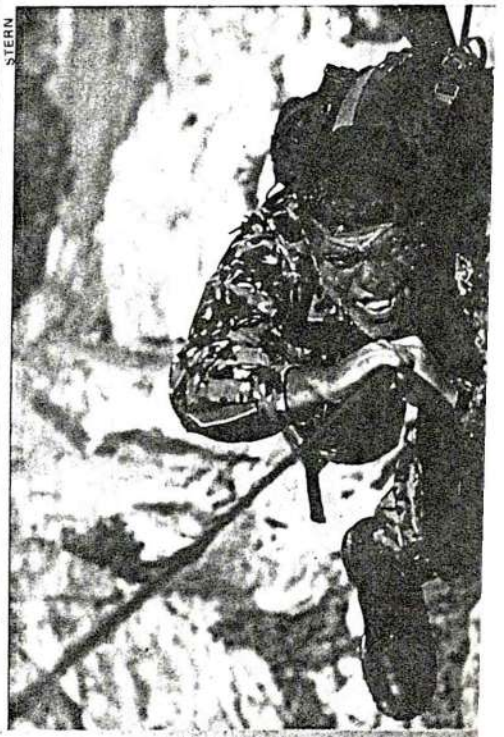

STERN

en que la masificación provoca que los soldados están desmotivados. Algunos estrategas hablan de un ejército especializado.

SIGFRID CASALS

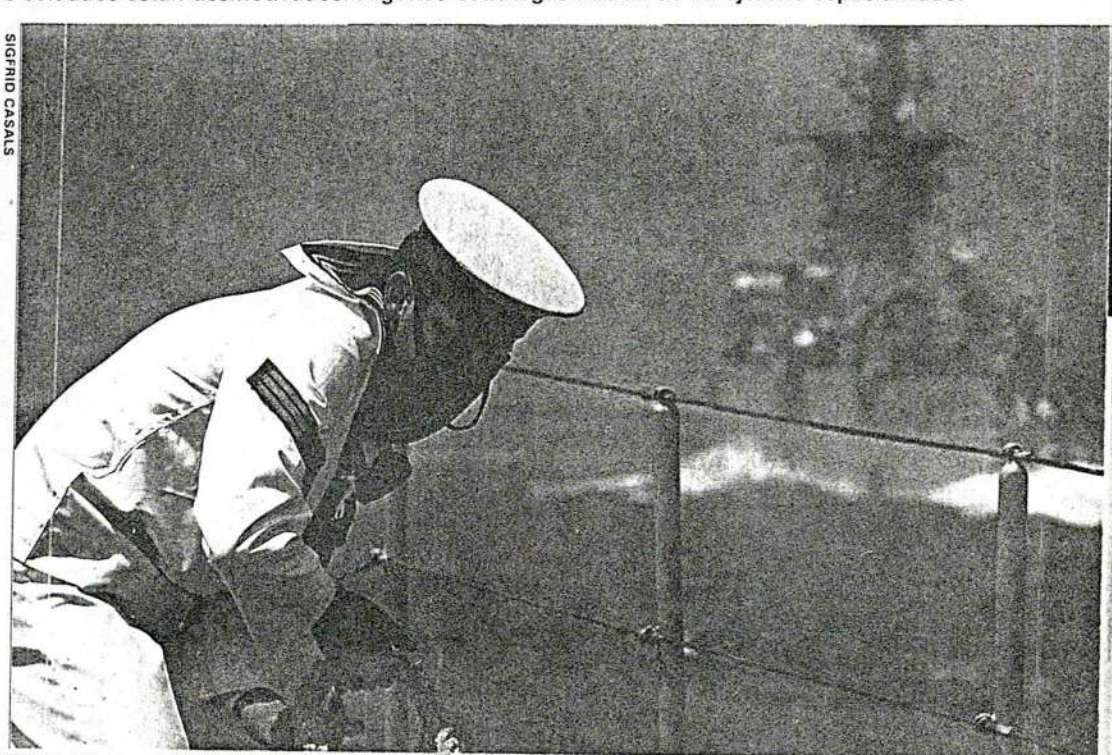

Algo en lo que coinciden buena parte de los militares que someten a revisión el modelo de Ejército instaurado hace 200 años.

José María Aznar, el candidato del PP a presidente del Gobierno, aún no ha aceptado la propuesta de sus jóvenes. Los *populares* creen necesario un gran debate nacional, porque sostienen que es un problema de Estado, que los jóvenes no están motivados, que hay mala calidad de vida en los cuarteles y que hay que renovar el Ejército.

Manuel Alonso, secretario general de las juventudes del CDS, partido que defiende la reducción de la *mili* a tres meses, piensa que la aparición de estos proyectos justo ahora responde a «una locura colectiva con propuestas electoralistas. El PP ha rechazado todas nuestras propuestas en el Congreso y ha votado a favor de las leyes socialistas durante años. Ahora, se apuntan al carro. Esto no es serio».

Rafael Hernando explica que la propuesta es el fruto de un debate que comenzó en el seno de los jóvenes conservadores hace cinco años, pero que hasta ahora no se había planteado a la cúpula del Partido «porque era un tabú. Había miedo a tratarlo con valentía por falta de contacto con la realidad social». Eso sí, asegura que han consultado con militares simpatizantes con su ideología y subraya que la simple reducción del periodo de tiempo en la *mili* es «demagógica y frívola».

La objeción de conciencia es todavía un problema no resuelto.

PROFESIONALES. Los del CDS se defienden. Proponen una reducción a tres meses, conjugando el contingente forzoso y el voluntario, para así llegar en un plazo de cuatro a seis años a una profesionalización total del Ejército. Si el cambio se quiere hacer de la noche a la mañana, supondría un aumento de 47.000 millones de pesetas en el presupuesto de Defensa, pero dicen que con su plan no sería necesario ese aumento.

«Cuando lo planteamos en 1986, el resto de los partidos políticos decía que era electoralismo y ahora saben que es un objetivo realista», reitera Manuel Alonso que aspira a cambiar el sistema de promoción y remuneración en el Ejército y acabar con las sanciones a los objetores de conciencia.

Convergencia i Unió también cuestiona la actual estructura del Ejército. En su programa electoral propugna la progresiva profesionalización de las Fuerzas Armadas y la implantación final de un voluntariado, con la consiguiente desaparición del servicio militar obligatorio. Ellos rechazan el argumento de que la profesionalización acarrearía más gastos, porque estiman que es más caro tener un Ejército cuya tropa está desmotivada.

> **«NO pueden hacer la reforma, porque perjudicará a gran parte de los militares. Sobrarían ocho de cada diez», explica el general de Aviación Ramón Salas Larrazábal**

El PSOE se ha quedado sólo en su defensa de la mili actual, aunque en el *programa 2.000* llegó a hablar de la posibilidad de reducirle a dos meses. Este partido y el Ministerio de Defensa coinciden en que el servicio militar es una conquista de la democracia y que, así, toda la sociedad se integra en la defensa.

Algo que los partidos de la oposición tampoco ponen en duda. Iñaki Anasagasti dice que será necesario hacer una campaña en la sociedad para que se involucre en la defensa nacional. Mientras, Rafael Hernando propone que se instaure en los colegios una asignatura sobre defensa y salud.

Justo cuando faltan pocas semanas para el sorteo, que se celebrará el 13 de noviembre, circulan por casi todos los gobiernos militares el rumor de que el Ministerio de Defensa tiene previsto ampliar la *mili* a 15 meses, dado el descenso de la natalidad. Esta posibilidad, que ha causado alarma en todas las organizaciones juveniles, ha sido desmentida por portavoces de Defensa, que también aseguran que no reducirán las prórrogas.

Para las Juventudes Comunistas, la mejor forma de conseguir el servicio militar voluntario es, según su secretario general Manuel Jiménez, «reconocer el derecho pleno a la objeción de conciencia y acabar con la discriminación que hoy soportan los objetores» que, recuerda, tienen que trabajar 18 meses, frente al año de los reclutas. Esa será su propuesta electoral, «a los que plantean un ejército de mercenarios».

«No creo que el sistema de la *mili* cambie por ahora», dice apesadumbrado Francisco Castañón, directivo

fondamor

ENTREVISTA CORONEL MARTINEZ INGLES

"El Ejército español no sirve para nada"

EL coronel de Estado mayor Amadeo Martínez Inglés, 53 años, jefe de la Zona de Movilización de San Sebastián, pasa revista a los temas relativos al servicio militar y aboga por un Ejército profesional. Pide la reducción de la mili por considerarla ineficaz.

Operatividad: «Hoy día el Ejército español, tal como está, no sirve para nada. Es totalmente inoperativo. Es un centro de instrucción pero las unidades no son operativas. Cuando tienen cierto nivel se

van y llegan otros. Hoy España está indefensa. Ese Ejército no sería efectivo para la guerra.

Mandos: «De coronel para abajo todo el mundo está de acuerdo en que hay que ir hacia un ejército profesional. La contestación social a la mili es cada día mayor y entre los movimientos de objetores y otras críticas puede llegar el día en que se produzca un plante generalizado.»

Reclutamiento: «Los soldados no son soldados. No están motivados porque están allí por obligación y no se puede trabajar con ellos en esas condiciones y con tan poco tiempo. Hoy una empresa no puede funcionar con personal forzoso y menos cambiándolo continuamente. Tengo cartas de oficiales argentinos en las que me cuentan el comportamiento de los reclutas en la guerra de las Malvinas y son patéticas. Tuvieron que luchar contra un Ejército profesional.»

Accidentes y suicidios: «Los accidentes en la mili se deben, en un elevado tanto por ciento, a la falta de instrucción adecuada de los soldados. La causa de los suicidios hay que buscarla en el trauma que supone para reclutas tan jóvenes el entorno militar.»

Ejército profesional: «He realizado un estudio, que presenté recientemente en un seminario de la Escuela Superior del Ejército, en el que se demuestra que es viable un Ejército profesional en España. Se podrían reducir los 200.000 soldados actuales a 80.000 exclusivamente profesionales y con unos sueldos de unas 80.000 pesetas mensuales.»

Poder político: «Creo que hay condicionamientos políticos para oponerse al ejército profesional. El poder político tiene miedo a un ejército operativo y eficaz porque piensan que hay cierto peligro de involución. Están confundidos porque está demostrado que todos los golpes de Estado los protagonizan ejércitos de quinta, según demuestra Luthbac en su libro *El golpe de Estado.*»

Jefes militares: «Quizás la última resistencia hacia el cambio procede de la cúpula del Ejército. Creen que el Ejército pierde por la reducción de hombres cuando en realidad el poder de las unidades profesionales es mucho mayor.»

El futuro: «Creo que hay un cambio de mentalidad. Se están dando cuenta que con la mili forzosa no se va a ninguna parte. En cuatro o cinco años se puede llegar al Ejército profesional. Si no lo hacen, será la sociedad la que lo consiga por vía de los insumisos o objetores.»

José María Irujo

de la Oficina del Defensor del Soldado, una asociación creada hace cuatro meses y coordinada con otros grupos similares que existen en Europa.

Las cifras que esgrime Castañón son sorprendentes. En lo que va de año, han muerto ya 16 jóvenes que hacían la *mili*, frente a la media anual de nueve muertes en Francia, el segundo país de Europa con más fallecidos.

Mientras los partidos políticos hablan de reformas, jóvenes como Rafael F.F., un auténtico *abuelo* a punto de licenciarse, se muestran pesimistas con el sistema actual: «no vale absolutamente para nada. Si algún día hay que combatir con el material que tenemos y lo que nos enseñan, Dios nos coja confesados».

VOCES CRITICAS. En el Ejército hay muchas voces críticas. Como la del teniente coronel Carlos Blanco, historiador, que aspira a que las Fuerzas Armadas adopten el sistema israelí, con un Ejército basado en la milicia y con una organización profesionalizada. «Lo que los soldados españoles aprenden en un año -explica- podrían hacerlo en dos meses y luego acudir cada cierto tiempo a practicar, como se hace en Suiza. Eso es obvio y los propios soldados lo comentan continuamente en los cuarteles».

«No pueden hacer la reforma, porque perjudicará a gran parte de los militares. Sobrarían ocho de cada diez». El general de aviación Ramón Salas Larrazábal, con gran prestigio dentro del estamento militar y que ha tenido bajo su mando a la mayoría de los miembros del alto Estado Mayor, reitera que la estructura actual de Ejército es igual que la de hace 200 años. Para él, el debate sobre la *mili* es intrascendente en comparación con la inaplazable reforma de la estructura del Ejército: «¿Para qué sirve aprender en un regimiento de infantería cuando nuestras necesidades reales son aeronavales?», pregunta.

Su tesis se centra en dos tipos de ejércitos. Un ejército de intervención altamente profesionalizado, de no más de 60.000 hombres, y un ejército nacional «para el caso improbable» de defensa del territorio y cuya instrucción intensiva no superaría el medio año. El, como otros muchos, sostiene que es necesario el servicio militar obligatorio porque «no soy partidario del ejército de mercenarios» y, como otros muchos, cree urgente la reforma de un Ejército que se *modernizó* en la época de Carlos III. ■

País 26.9.89
Portada

El PSOE también incluirá en su programa la reducción de la 'mili'

El PSOE se plantea incluir en su programa electoral una propuesta de reducción en tres meses, de 12 a nueve, de la actual duración del servicio militar. La medida, que está siendo discutida personalmente por el ministro de Defensa, Narcís Serra, y el vicepresidente del Gobierno, Alfonso Guerra, se aplicaría a lo largo de la próxima legislatura, con toda clase de cautelas. Con esta propuesta, acompañada de un proyecto de modernización de la *mili*, el PSOE entraría de lleno en el debate abierto por la totalidad de los partidos de la oposición parlamentaria.

Tres destacados juristas, Gregorio Peces-Barba, representante del PSOE en la ponencia constitucional; Enrique Gimbernat, catedrático de Derecho Penal, y Perfecto Andrés Ibáñez, portavoz de Jueces por la Democracia, creen posible suprimir el reclutamiento forzoso sin reformar la Constitución. La posición contraria es apoyada por Manuel Jiménez de Parga, catedrático de Derecho Constitucional.

Páginas 15 y 16

fondomoc

LA PRECAMPAÑA ELECTORAL

La medida se aplicaría de forma gradual y con ciertas condiciones

El PSOE, dispuesto a incluir en su programa la reducción del servicio militar en tres meses

M. GONZÁLEZ, Madrid

El PSOE estudia la inclusión en su programa electoral de una propuesta de reducción del servicio militar consistente en acortar en una cuarta parte, en torno a tres meses, su duración actual de un año. La medida se aplicaría de forma gradual a lo largo de la próxima legislatura y siempre que se dieran determinadas condiciones: el mantenimiento del actual clima de distensión mundial y el incremento del número de voluntarios.

El proyecto ha sido discutido con suma discreción entre el vicepresidente del Gobierno, Alfonso Guerra, y el ministro de Defensa, Narcís Serra. Todavía ayer, expertos del PSOE en la materia no estaban al tanto del resultado de las discusiones. Un cercano colaborador de Serra declaraba a este diario, hace sólo una semana, que el departamento aboga por una "modernización" del servicio militar, pero que, aunque no se descartaba su acortamiento, éste "no sería significativo".

Finalmente, el PSOE se ha inclinado por apurar al máximo las posibilidades de reducción de la *mili*, teniendo en cuenta la evolución previsible de las Fuerzas Armadas, para hacer frente a la cascada de ofertas formuladas por la oposición. La fórmula que se baraja, a falta de su aprobación definitiva por la dirección del partido, es reducir en tres meses el servicio militar, que actualmente dura un año.

Esta medida se aplicaría de modo gradual a lo largo de la próxima legislatura y con ciertas cautelas. La primera es que se mantenga el actual clima de distensión mundial y se llegue a un acuerdo de reducción del armamento convencional en Europa en las conversaciones de Viena. Los acuerdos de coordinación con la OTAN, que definirán la contribución militar española a la defensa aliada, y el nuevo Plan Estratégico Conjunto (PEC), que se espera esté aprobado para mediados del próximo año, deberán hacerse eco de este clima de distensión y desencadenar un proceso de "redimensionamiento" de las Fuerzas Armadas, en el que se inscribiría el acortamiento del servicio en filas.

La menor duración de la *mili* estaría condicionada también a un incremento de la cifra de voluntarios especiales, cuyo compromiso militar oscila entre 18 y 36 meses. Defensa puso en marcha el voluntariado especial en 1986, con la idea de reclutar a 40.000 soldados en el plazo de tres años. Los cálculos más fiables aseguran que el número de reclutados por este método ronda actualmente los 20.000 hombres y que el sistema no ha funcionado en el Ejército de Tierra, donde resulta más necesario.

Incremento de retribuciones

El Ministerio espera que el reciente incremento en las retribuciones de los voluntarios especiales (que cobrarán entre 735.904 y 866.668 pesetas a partir del segundo año de compromiso), así como las oportunidad de realizar cursos de formación profesional y de convertirse en militares de empleo, sirvan como acicate para los potenciales aspirantes.

La reducción del servicio militar en tres meses resulta sumamente problemática ya que, de haberse aplicado este año, hubiera producido un déficit de más de 80.000 soldados. Para suplirlo, hubieran sido necesarios 20.000 voluntarios especiales más, con el compromiso temporal máximo: 36 meses. El problema se agravará en los próximos años, cuando empiece a hacerse patente la caída de la natalidad. Los 335.000 varones con 18 años de edad que hay actualmente son la cantidad mínima necesaria para cubrir las necesidades del modelo vigente de Ejército y por ello no se producen ya excedentes de cupo. Dentro de ocho años, el número de jóvenes en edad de realizar la *mili* caerá por debajo de los 300.000.

La salida para este problema consistiría en reformar la ley del Servicio Militar de 1984, lo que hace poco descartaba Defensa, fijando la duración de la *mili* entre nueve y 12 meses, para que el Gobierno pueda jugar con ese margen e incluso mantener la duración actual el tiempo necesario para adecuar las Fuerzas Armadas a la reducción. De hecho, la ley vigente fijó en 12 meses la duración del servicio en filas, pero permitió al Gobierno, mediante una disposición transitoria, alargar hasta 15 meses este periodo, durante cinco años.

Narcís Serra.

fondomoc

País 26.9.89

Peces-Barba, Gimbernat y Perfecto Andrés Ibáñez contradicen a Defensa y al PSOE

Destacados juristas consideran posible suprimir la 'mili' obligatoria sin reformar la Constitución

MIGUEL GONZÁLEZ, Madrid

Varios juristas de reconocido prestigio consultados por este diario consideran que es posible suprimir el servicio militar obligatorio sin necesidad de reformar la Constitución, en contra de lo que sostienen el Ministerio de Defensa y el PSOE. El ex presidente de las Cortes y ponente constitucional Gregorio Peces-Barba, el catedrático de Derecho Penal Enrique Gimbernat y el magistrado y portavoz de Jueces por la Democracia, Perfecto Andrés Ibáñez, sostienen esta tesis, mientras que el catedrático de Derecho Constitucional Manuel Jiménez de Parga apoya la contraria.

Enrique Gimbernat (a la izquierda) y Gregorio Peces-Barba.

El artículo 30 de la Constitución afirma, en su apartado primero, que "los españoles tienen el derecho y el deber de defender a España". "La ley", agrega el mismo artículo en su apartado segundo, "fijará las obligaciones militares de los españoles y regulará, con las debidas garantías, la objeción de conciencia, así como las demás causas de exención del servicio militar obligatorio, pudiendo imponer, en su caso, una prestación social sustitutoria".

Responsables del Ministerio de Defensa y del PSOE se apoyan en este principio para asegurar que no es posible suprimir el servicio militar obligatorio, como proponen varios partidos de la oposición, sin reformar antes la Constitución.

Esta tesis no es compartida por Gregorio Peces-Barba, ex presidente del Congreso y representante del PSOE en la ponencia que elaboró la Constitución de 1978. En su opinión, lo único que significa el artículo 30 es que "los ciudadanos tienen que estar dispuestos a defender a España en caso de necesidad". Pero ello, según su interpretación, puede lograrse por varias vías distintas: "Una es el servicio militar obligatorio y otra podría ser el modelo suizo", que compagina un Ejército profesional reducido con un adiestramiento militar breve para todos los ciudadanos.

La creación de un Ejército formado sólo por profesionales es, para Peces-Barba, plenamente constitucional, "siempre que sea compatible con el deber y el derecho general de participar en la Defensa nacional"; es decir, siempre que "no excluya" a los ciudadanos de la posibilidad de formar parte de las Fuerzas Armadas. El político socialista, dedicado actualmente a la docencia, reconoce que los *padres* de la Constitución, al redactar el artículo 30, pensaban "sólo en los varones", a pesar de que el término *españoles* designa habitualmente en la Carta Magna a los ciudadanos de ambos sexos. "Habría que ver", reflexiona, "si ello rompe el principio de igualdad y de no discriminación", aunque "ésa es otra discusión".

Servicio civil

Enrique Gimbernat, catedrático de Derecho Penal, cree que "en absoluto se deriva de la Constitución la necesidad del servicio militar obligatorio". "El derecho y el deber de defender a España se articula en la movilización general en caso de guerra", afirma, "pero no tiene por qué concretarse en la existencia del reclutamiento forzoso en tiempo de paz".

Para argumentar su opinión, recuerda que el apartado cuarto del artículo 30 establece que "mediante ley podrán regularse los deberes de los ciudadanos en los casos de grave riesgo, catástrofe o calamidad pública". Sin embargo, al contrario de lo que sucede con los deberes militares, "eso no significa que exista un servicio obligatorio de adiestramiento para ese tipo de situaciones" y, aunque el apartado tercero del mismo artículo habla de un *servicio civil*, lo menciona como mera posibilidad. En consecuencia, concluye, "no es necesario reformar la Constitución" para suprimir la *mili* obligatoria.

Perfecto Andrés Ibáñez, magistrado y portavoz de la asociación Jueces para la Democracia, reconoce que el apartado segundo del artículo 30 presupone la existencia del servicio militar obligatorio al referirse a las causas de exención del mismo. No obstante, sostiene que "este apartado tiene un valor meramente instrumental y está en función de la interpretación que se haga del primero". El *derecho y el deber de defender a España* "no demanda necesariamente la existencia de un servicio militar obligatorio y ni siquiera de un Ejército", según Andrés Ibáñez. "Cabe la hipótesis", explica, "de que la confrontación bélica llegara a excluirse de las relaciones internacionales y sería absurdo mantener entonces las Fuerzas Armadas por una lectura estrecha de la Constitución".

En su opinión, el texto constitucional tiene "una textura abierta" y admite perfectamente la supresión del servicio militar obligatorio, sin necesidad de modificarlo, "si se llega a la convicción de que su mantenimiento no es imprescindible para defender a España".

Por el contrario, Manuel Jiménez de Parga, catedrático de Derecho Constitucional, opina que la Carta Magna "parte de un servicio militar obligatorio, que da por supuesto", aunque "podría establecerse una larga serie de motivos de exención" del mismo. "Si se sigue este camino de aumentar los motivos de exención de forma amplia", afirma, "la obligatoriedad del servicio quedaría como una excepción. En tal caso, las Fuerzas Armadas tendrían una composición mixta, con unos profesionales de la milicia voluntariamente incorporados y el contingente de los no beneficiados con las exenciones legalmente instauradas".

Jiménez de Parga concluye que "cualquier erradicación total del servicio militar comportaría una previa reforma de la Constitución", aunque sí cabrían en el ordenamiento constitucional "la reducción del tiempo del servicio y variaciones en el modo de prestarlo".

Este diario pidió su opinión a Francisco Tomás y Valiente, presidente del Tribunal Constitucional; Miguel Herrero, representante de UCD en la ponencia constitucional, y Cristina Alberdi, vocal del Consejo del Poder Judicial, pero todos ellos, por diferentes motivos, declinaron pronunciarse.

fondomoc

Brecha 26.9.89
Agenda 46

ELECCIONES GENERALES

Adelantó que el programa socialista «no incluirá sorpresas»

Alfonso Guerra afirma en Sevilla que «el señor Aznar debería descansar y quedarse en casa»

SEVILLA. Efe. Felipe González cerrará en Sevilla la campaña electoral del PSOE, aunque no es probable que en ese mitin final le acompañe su esposa, Carmen Romero, candidata por Cádiz, según afirmó ayer el vicepresidente del Gobierno, Alfonso Guerra.

Guerra, coordinador general de la campaña socialista y número uno de la candidatura al Congreso por Sevilla, presentó la misma ayer, en rueda de prensa, y anunció que Felipe González volverá a cerrar la campaña en Sevilla *«pero no entra en mis cálculos que esté en ese acto una candidata por Cádiz, como es Carmen Romero»*.

'Mili' para pobres

Guerra indicó que, por ejemplo, en Estados Unidos son los negros y los hispanoparlantes los que más se integran en el servicio militar *«con lo que seguramente lo único que haríamos en España sería volver al soldado de cuota. O lo que es lo mismo, los ricos se librarían y los pobres tendrían que hacerlo»*.

Posteriormente, aseguró que Aznar es un dudoso candidato a la presidencia *«porque empezó diciendo que iban a hacer una oposición seria y dura»* y rechazó la acusación de manipulación de TVE por parte socialista.

«El señor Aznar –dijo– *debería descansar, quedarse en su casa y no acudir a los actos públicos, sino proyectar en una gran pantalla el programa de Informe Semanal que le dedicaron el otro día y que hizo que algunos de sus asesores se preguntaran si de verdad habían designado a alguien tan bueno»*.

Habló también de Izquierda Unida y la parcial nacionalización de la Banca propuesta por Julio Anguita.

EFE

Alfonso Guerra y Carlos Sanjuán durante la rueda de prensa.

Mantenimiento de un ejército profesional

Hasta ahora las disputas que con carácter electoral tuvieron y tienen lugar respecto a la duración y/o supresión del servicio militar obligatorio fijaban como referencia el marco constitucional. Es decir, se ha tratado de determinar si la Constitución permite o no la formación de un ejército exclusivamente profesional. El señor Guerra, según recoge DEIA (23 de setiembre), opina que para lograr unas Fuerzas Armadas integradas exclusivamente por militares profesionales sería necesario modificar la Constitución y añade que supondrían un coste muy importante.

En mi opinión, es la primera vez que un político al referirse al tema hace mención de los costes de mantenimiento de un ejército profesional integrado por hombres y mujeres. El señor Guerra afirma —pero no prueba ni señala si existe estudio alguno— que el coste de oportunidad (diferencia en valor actual entre el coste del modo de prestarse el servicio militar obligatorio y el estimado para profesionales) supondrá un coste adicional anual importante. Es cierto que los militares profesionales que integren una hipotética clase de tropa no van a cobrar exactamente igual que los reclutas y soldados veteranos pertenecientes a las quintas de ahora. También lo es, sin embargo, que no resultará necesario un contingente de tropa profesional permanente tan numeroso como el que integran los reemplazos anuales, con el consiguiente ahorro en comidas, vestuarios, medicamentos y hospitalización, muebles y enseres, armamento ligero, gastos de mantenimiento y limpieza... lo que quizá supondría la desafectación de ciertas instalaciones para otros usos o su venta. En definitiva, se echa de menos un estudio económico y operativo (en orden a capacidad y eficiencia en el combate) que termine o no a dar semejante paso.

F. J. DE LA FUENTE OTAOLA

donostia

Soldaduska luzeegia dela pentsatzen dute espainoletarik % 62k

Berriki egin den inkesta batean datozen datuen arabera espainol estatuko soldaduska luzeegia da askoren ustez. Halaxe dio espainiarretatik ehuneko hirurogeitabik. Gain egun hamabi hilabete egin behar dira soldaduskan. Soldaduska garaia murrizteko zenbait talde politikok egin duten proposamena hauteskundeetan botu gehiago biltzeko zabalkundea da gazteon ustez.

Ruiz Mateos propone un servicio militar voluntario y remunerado

El eurodiputado José María Ruiz Mateos dijo ayer en Barcelona que la Agrupación de Electores que lidera contempla en su programa para estas elecciones generales la reconversión del servicio militar en una prestación voluntaria y remunerada.

Ruiz Mateos, que llegó el domingo a Barcelona, presentó a los candidatos por Barcelona que la Agrupación presenta para el Congreso y el Senado.

Las listas al Congreso están encabezadas en esta provincia por Lourdes Toral, a la que siguen Ignacio Gómez, Roberto Mas, Antonio Marcos y Enrique Franch en los cinco primeros puestos.

En los primeros puestos de la candidatura por Barcelona para el Senado figuran Jorge Ribera y José Serra.

Ruiz Mateos, que arremetió durante la presentación de la candidatura contra el presidente del Gobierno, Felipe González, y el vicepresidente Alfonso Guerra, explicó que su programa tiene como eje principal la ayuda al desarrollo de las empresas. El eurodiputado consideró además que el beneficio que obtienen los bancos españoles en la actualidad es, a su juicio, excesivo.

Más difícil todavía

JULIA NAVARRO

LOS partidos políticos comienzan a presentar sus programas electorales, algunos de ellos cargados de sorpresas. Seguramente serán los socialistas los más moderados a la hora de prometer. Los dirigentes del PSOE aún recuerdan los quebraderos de cabeza que les supuso haber prometido en la campaña electoral del 82, la creación de ochocientos mil puestos de trabajo. Y es que el PSOE tuvo que encajar que durante aquella legislatura todo el mundo le recordara la promesa incumplida.

En estos prolegómenos de campaña electoral, algunos partidos políticos parecen haber entrado en una pugna poco realista. Si el CDS promete la reducción de la mili a tres meses, los cachorros del PP hablan de un Ejército profesional, mientras que desde Izquierda Unida, para que nadie se lleve a engaños, se anuncia unos cuantos referéndums para que los ciudadanos decidamos por ejemplo si queremos o no continuar en la Alianza Atlántica, y en cuanto a la mili pues que la hagan los voluntarios. El CDS en su afán de pasar por la izquierda a todo el mundo ha decidido asumir una propuesta de los sindicatos para que se pague a los jóvenes que andan a la búsqueda de su primer empleo. Y una recuerda el plan de empleo juvenil, tan denostado entre otros por el CDS, que significaba un salario a cambio de trabajo durante un año. Trabajo que iría ayudando a rellenar el "currículum" porque ya se sabe que a nadie le dan un empleo si no tiene experiencia.

Lo malo de hacer propuestas electorales demasiado demagogas es que al final nadie se las cree. Un programa electoral o se mueve en los límites de lo que de verdad se puede hacer, o los ciudadanos se dan cuenta que se quiere dar gato por liebre.

Pero tampoco estaría de más que los socialistas pongan algo más de imaginación a sus propuestas electorales. El PSOE a fuerza de realista se está volviendo continuista en su propia política y por tanto conservador. Así que estamos llegando a que desde la oposición se prometen las cosas más variopintas y desde el PSOE se dan largas cambiadas.

Entre el realismo y la utopía hay un buen trecho, que es el que parecen no saber recorrer los partidos en algunas de sus propuestas electorales.

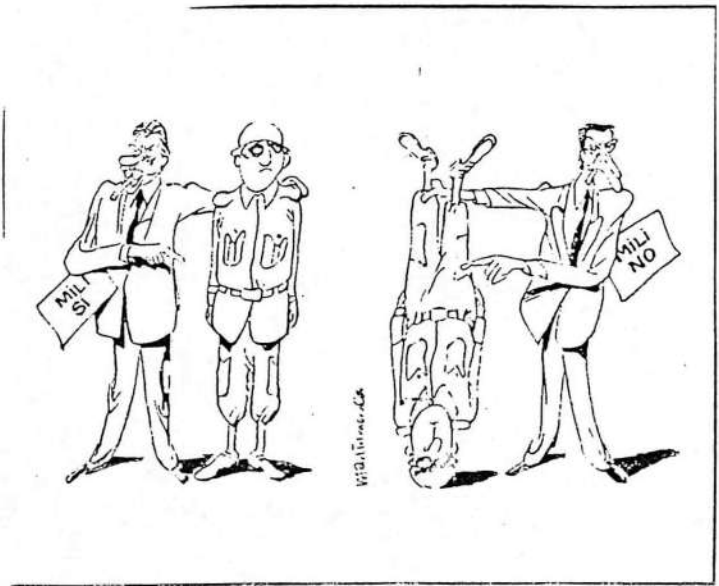

El mercado electoral

CADA CUATRO años, los ciudadanos tienen la oportunidad de cambiar el signo del Gobierno. Ésa es la esencia de la democracia: la posibilidad de configurar mayorías alternativas. Pero el proceso electoral atraviesa, antes del momento decisivo en el que los ciudadanos depositan su voto, por al menos dos fases previas de importancia no desdeñable: la designación de los candidatos por parte de las cúpulas de los partidos y la elaboración de los programas y ofertas electorales. Con más pena que gloria ha transcurrido la primera fase: el sistema de listas cerradas impide a los ciudadanos la menor participación en la selección de los candidatos. Los especialistas preparan ahora los programas, es decir, el conjunto de medidas que los partidos se comprometen a poner en práctica si el electorado les otorga su confianza. En esto también las posibilidades de intervención, no ya de los ciudadanos, sino tan siquiera de los militantes de los partidos, son bastante escasas. Sin embargo, siendo la democracia un sistema de opinión pública, los partidos no pueden dejar de tener en cuenta ciertas demandas o aspiraciones que de una u otra manera emanan de la sociedad. Y en esto hay indicios de que las cosas comienzan a cambiar.

Lo que ha ocurrido con el asunto del servicio militar es bien significativo. La propuesta presentada por el Centro Democrático y Social (CDS) en 1986 fue considerada una genialidad oportunista de Suárez. Pero ha resultado que aquella propuesta, si bien dejaba indiferentes a los políticos, calaba profundamente en muchos millares de jóvenes que no quieren hacer la *mili*. De rebote, los padres de esos jóvenes han comenzado a interesarse por el asunto, obligando a los partidos a dejar de hacerse los distraídos al respecto.

Tal vez ello sea el reflejo de cambios sociales más profundos. Asentada la democracia y realizada la experiencia de que la *pasada por la izquierda* (moderada) no producía conmociones graves, los ciudadanos tienden a realizar sus opciones políticas en función de intereses sectoriales que les afectan de manera más directa. Las lealtades incondicionales, que harían que, por ejemplo, los trabajadores industriales votasen en bloque a determinado partido, han sido sustituidas por formas mucho más relativas de fidelidad. El sentido del voto depende ahora de factores mucho más concretos e instrumentales, y ningún partido puede dar por ganado el de cualquier sector social.

fondomoc

Por otro lado, las líneas maestras de los programas de todos los partidos —en relación a la política socioeconómica, la política internacional, etcétera— se mueven entre márgenes bastante estrechos. Ya no se confrontan *modelos de sociedad*, sino, más modestamente, prioridades presupuestarias. Mírese lo ocurrido con el divorcio, e incluso con el aborto: la derecha protestó, pero la mayoría de sus votantes consideraría una extravagancia que alguien intentase ahora suprimir esas reformas legales. Y como la diferenciación no es ya posible recurriendo a la fidelidad ideológica o a los proyectos retóricos de futuro, cada quisque busca los votos en sectores concretos de la sociedad: año sabático para los enseñantes o desgravación de los alquileres de vivienda o *mili* de tres meses o rebaja de los impuestos o supresión de la selectividad universitaria. La oferta es amplia y con frecuencia contradictoria, incluso dentro de un mismo programa.

Tal despliegue no significa que por fin los partidos han comprendido que deben prestar mayor atención a *las preocupaciones reales del ciudadano medio*. Tal abstracción no existe. Cada cual piensa que lo que a él le preocupa —la ecología o las autopistas, la salida de la OTAN o la congelación de los impuestos— es lo que preocupa a la mayoría y tiende a considerarse prototipo de ese ciudadano medio. Pero ocurre que en una democracia las elecciones sirven para que la madeja de intereses y aspiraciones parcialmente contradictorios que conforman la sociedad se exprese en una resultante parlamentaria que determina la mayoría y las minorías para cuatro años. Nada más, pero nada menos.

País 27.9.89

Titular sensacionalista

Hay que tener un poco más de cuidado (y escapar de sensacionalismo) al poner los titulares de los artículos. En concreto, me refiero al del día 8 de septiembre (página 6) *Del boom a la bancarrota*, en adiós a las armas, sobre la disminución de los gastos militares en los países industrializados.

fondomoo

Aunque provenga de un semanario tan prestigioso como pueda ser el *Time*. No seamos ingenios, los complejos militares nunca tendrán pérdidas.— **Manuel J. García.** Vigo. Pontevedra.

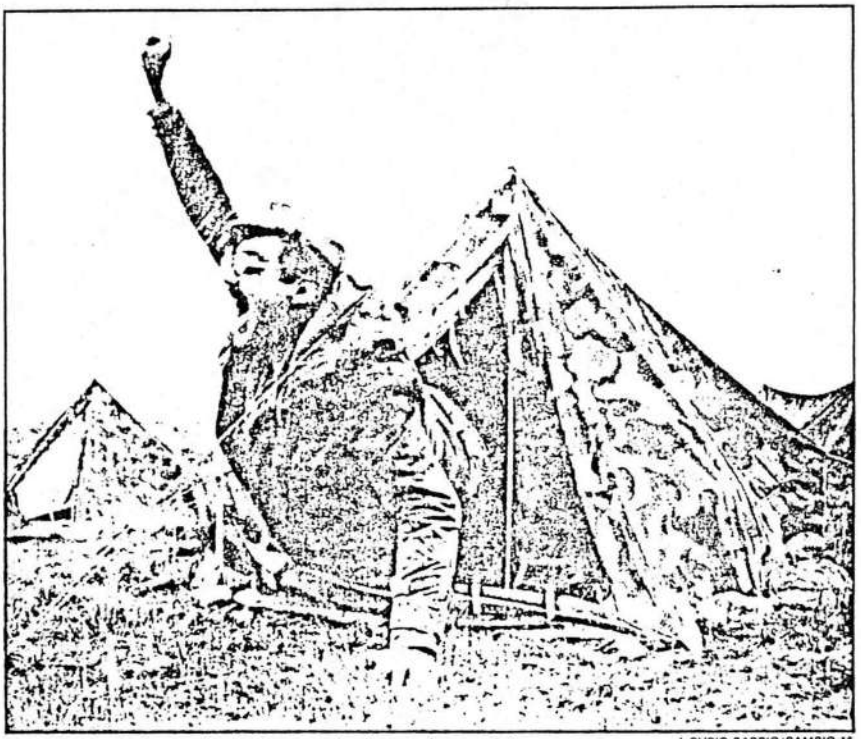

Un soldado sale de una tienda de campaña durante las maniobras. L RUBIO BARRIO/CAMBIO 16

Recomienda que pase de doce a ocho meses y más tarde a seis

Un informe del Ejército sugirió hace dos años reducir el servicio militar

El Ejército sugirió hace dos años la conveniencia de reducir el servicio militar de doce a ocho meses y más tarde a seis, basándose en una encuesta realizada entre más de quince mil soldados que se encontraban haciendo la «mili» entre 1985 y 1987. El sondeo, que está en manos del Estado Mayor del Ejército, fue realizado por un gabinete de estudios del Ejército de Tierra.

fondomec

Miguel Angel Liso/D-16

ZARAGOZA.—Un gabinete de estudios del Ejército de Tierra sugirió hace dos años la conveniencia de reducir el servicio militar de doce a ocho meses y posteriormente a seis, según informaron a D-16 fuentes de absoluta solvencia.

Esta sugerencia se planteó a raíz de una amplia encuesta realizada por ese gabinete entre más de quince mil soldados que prestaron el servicio militar entre 1985 y 1987.

La encuesta, a pesar de haber sido elaborada hace dos años, mantiene todavía el carácter de confidencial y se encuentra en poder del Estado Mayor del Ejército.

Objetivo

El objetivo de la encuesta era conocer la opinión de los soldados sobre la duración del servicio militar y si estaban de acuerdo con su actual planteamiento de doce meses o si era conveniente ampliarlo o reducirlo.

Según las referidas fuentes conocedoras del contenido de la encuesta, ninguno de los soldados encuestados sugirió que la *mili* fuera suprimida, aunque en más de un noventa por ciento se pedía que fuera reducida.

La media de las contestaciones situaba la duración de la nueva *mili* propuesta por los soldados en cuatro meses. Las respuestas oscilaban fundamentalmente entre seis y cuatro meses y un porcentaje inferior la situaba en dos meses.

A tenor del resultado de la encuesta, el gabinete de estudios encargado del sondeo, adscrito a una importante Capitanía General, elaboró sus propias conclusiones.

La principal de ellas era que el servicio militar podía reducirse a ocho meses, medida que, además, sería muy bien aceptada por los ciudadanos y podría suponer un nexo de mayor unión entre el pueblo y las Fuerzas Armadas.

En el análisis efectuado por los autores de la encuesta se indicaba también la conveniencia de reducir paulatinamente la duración del servicio militar de los ocho meses iniciales a los seis meses.

A juicio de ese gabinete, la duración de los seis meses podría ser la definitiva dadas las necesidades previsibles para el futuro en las Fuerzas Armadas.

Las mencionadas fuentes comentaron a D-16 que de los seis meses, tres de ellos se dedicarían a la formación básica del soldado en su unidad de reclutamiento, es decir, lo que se denomina formación individual del combatiente, y los tres meses siguientes, a una enseñanza específica, según la especialización elegida o a la que se hubiera asignado al soldado.

En síntesis, de acuerdo con las citadas fuentes, este era el contenido del estudio elaborado a raíz de la gran encuesta realizada entre una muestra de más de quince mil soldados, considerada suficientemente representativa para conocer la opinión del joven español sobre los problemas que plantea el servicio militar.

En estas últimas semanas, la cuestión de la *mili* ha sido tomada prácticamente como bandera electoral de la mayoría de los partidos políticos.

Izquierda Unida ha planteado la necesidad de convocar un referéndum para suprimir el actual servicio militar, postura con la que de alguna manera se alinea el CDS, partido que inicialmente ha asegurado que de alcanzar el poder rebajaría la *mili* a tres meses. Posteriormente, suprimiría también el servicio obligatorio.

Situación intermedia

El Partido Popular, por su parte, se ha quedado en una situación intermedia tras rechazar la propuesta de su organización juvenil, Nuevas Generaciones, que planteó también la supresión de la *mili* obligatoria.

Después de fuertes debates, el presidente del partido, *Manuel Fraga Iribarne*, rechazó esa propuesta por entender que por esa vía podía acabar en un Ejército de mercenarios. Finalmente, el PP se inclinó por una reducción simbólica de dos o tres meses del servicio militar.

El partido en el poder, el PSOE, ha incluido en su oferta electoral una reducción de tres meses, con el fin de dejar una *mili* de nueve meses en lugar de Coe como está actualmente.

Correo 24.9.89
Nacional 24

Aplazada hasta el lunes la aprobación del programa electoral

El Partido Socialista propone la deducción fiscal para el alquiler de pisos y una 'mili' más corta

Berta Fernández

MADRID. Lid. La reunión del comité federal del PSOE, en la que será debatido y aprobado el programa electoral de este partido, prevista inicialmente para el sábado, no se celebrará hasta el próximo lunes, para que sus miembros *«dispongan de más tiempo para estudiar el borrador y presentar las enmiendas que consideren oportunas»*. Un programa electoral que, salvo modificaciones de última hora, tendrá entre sus promesas más atractivas la deducción fiscal para las personas que residan en viviendas de alquiler, la reducción del periodo de *mili* a nueve meses, implantación del régimen de pensiones no contributivas, equiparación de las pensiones mínimas al salario mínimo interprofesional, catorce pagas para los pensionistas y apoyo a la contratación de jóvenes y mujeres. Todo ello con la mirada puesta en el 92 y este mensaje: *«Una oportunidad para impulsar España»*.

A lo largo de 114 folios y 19 apartados, el PSOE va entremezclando sus promesas electorales con algunas pinceladas sobre los logros conseguidos hasta ahora por el Gobierno socialista.

fondomoc

OPORTUNISMO ELECTORAL

Antonio Papell

No deja de ser chusco que los partidos se hayan enzarzado en estos días preelectorales en una pugna absurda sobre la reducción del servicio militar, obviamente por la evidencia de que esta institución, poco útil para la efectividad del sofisticado Ejército moderno, no es precisamente popular entre la juventud. Luego de que el CDS se adelantara con una audaz propuesta de reducir la *mili* a tres meses, introduciendo el concepto de Ejército profesional, las demás formaciones han intentado emular al partido centrista. Hasta el PSOE acaba de anunciar en su programa electoral que está dispuesto a reducir la duración del servicio militar a nueve meses, en lo que sin duda constituye el primer paso de una ineludible profesionalización, compatible, según los expertos, con el texto constitucional.

Pero esta anécdota no es la única que siembra el estupor entre los ciudadanos. A las puertas de los comicios todos los partidos se han lanzado a emitir propuestas *puntuales*, como ahora se dice, sobre las más dispares cuestiones, en una pública subasta de votos. Algunos ofrecen desgravación fiscal para quienes vivan en viviendas de alquiler; otros otorgan el año sabático a los enseñantes; los de más allá prometen un descenso del Impuesto sobre la Renta...

Hay que reconocer que en algunos casos tales propuestas forman parte de un programa bien elaborado, que constituye una verdadera opción de poder, un programa de Gobierno. El CDS, en particular, acusado con frecuencia de no disponer de una estructura programática completa, ha hecho en esta ocasión un apreciable esfuerzo, habiendo logrado un texto francamente elaborado que recoge sin ninguna duda lo que puede denominarse un *programa integral* de gobierno. Pero, en general, se advierte que las formaciones políticas apenas si pretenden seducir al electorado con algunas ofertas atractivas, frecuentemente demagógicas por inviables y casi siempre frívolas. Naturalmente, esta acusación es válida tanto para el partido en el poder como para los de la oposición; sin embargo, la oposición es más culpable por cuanto es ella, y no la fuerza que apoya al Gobierno, la que tiene que demostrar sus aptitudes y que persuadir al electorado de su capacidad para tomar el relevo.

Ante esta realidad, puede aducirse que en todas las democracias sucede algo parecido: las campañas electorales suelen incidir en cuestiones marginales, y el electorado vota con intuición apreciando sobre todo valores de credibilidad política. Sin embargo, en España están por hacer, todavía, las principales reformas sociales: la de la Sanidad, la de la Educación, la de la Administración, la del sector público... No parece razonable que el debate electoral se centre en la superficialidad de lo intrascendente en estas circunstancias, en las que la sociedad demanda la solución real a sus problemas, y no la demagogia de lo ocasional.

La democracia española es fuerte y no se tambalea por estas actitudes que redundan en un desprestigio de la clase política. Sin embargo, es peligroso incidir en posturas que aumentan el desencanto de la comunidad y que generan explicable escepticismo. Sería una prueba de buen criterio por parte de todos que la campaña electoral tuviera un tono más alto que el que generalmente alcanzan estos rituales políticos; ello daría idea de que estamos madurando en libertad. Algo que, con fundamento, cabe poner en duda últimamente.

fondomemoria

REDUCCIÓN DE LA MILI
SUPRESIÓN DE LA MILI
¡NO LES HAGAIS CASO!
DEJAD QUE LOS NIÑOS SE ACERQUEN A MÍ!!!
¡BEE!
ZULET

fondomoro

Gara 27-9-89
Opinió-4

«Si quieres la paz, por qué pagas la guerra»

Una frase como esta, quizás nos haga pensar un poco que ese mundo en el que vivimos y participamos es así porque lo aceptamos tal cual. Pero, ¿Es verdad eso realmente?.

Desde luego que NO. Hay muchas personas que no entendemos nunca esta concepción militarista de la sociedad que antepone a esa incontenible lista de necesidades sociales (derecho al trabajo, a la vivienda, a la salud, a la paz) la lógica de la defensa ante ese enemigo que nunca vemos. Hay también muchos hombres y mujeres preocupados por el hambre y el subdesarrollo del Tercer Mundo y que claman justicia ante el despilfarro al que nos lleva esta desenfrenada carrera de armamentos.

Sin ir más lejos, en el Estado español los gastos globales de Defensa en 1988 fueron de 1.158.307 millones de pts., siendo ya el 8° productor mundial de armamento. En Euskadi también tenemos nuestra política: ocupación militar del Monte Jaizkibel, utilización del dinero público por el Gobierno navarro para la construcción de una fábrica de armas en Buñuel, etc...

Ante esta panorámica, cuando el Estado nos reclama para hacer la Declaración De La Renta, los ciudadanos tenemos la posibilidad de negarnos a colaborar con la injusticia practicando la Objeción Fiscal A Los Gastos Militares, desviando el porcentaje de impuestos destinado al armamentismo para dedicarlo a proyectos socialmente útiles de fines sensatos y humanos.

Quien esté interesado en esta acción puede dirigirse en período de Campaña de la Renta al Apartado de Correos n° 1330 de Donostia (D.P. 20080) o bien los sábados por la mañana (de 12 a 1) al local 41 de la C/ Eustasio Amilibia (B° Amara) de S. Sa sebastián (teléfono 470272). Preguntando por el Grupo de Objeción Fiscal de Guipuzcoa.

M.A. (Grupo de Objeción Fiscal de Guipuzcoa)

fondomgc

Propone mejoras sociales y beneficios fiscales

El PSOE promete, en su programa, reducir a nueve meses el servicio militar

En relación con la estrategia que piensa seguir el Partido Socialista para contrarrestar los ofrecimientos atractivos al electorado de otros partidos políticos teóricamente antagónicos al PSOE, fuentes consultadas de este Partido han declarado que "no vamos a entrar en la feria de las vanidades con halagos y ofertas, ni se va a caer en la demagogia, porque nosotros anteponemos los intereses nacionales a cualquier tipo de populismo, aun en perjuicio de perder apoyos". "El español es un pueblo maduro, no una república bananera, que lo que al final quiere es un gobierno que haga cosas, que avance y produzca transformaciones en la sociedad de modo sensato y sin riesgos de futuro". Haciendo referencia a las propuestas electoralistas de otros partidos políticos, que apuntan a la creación de un ejército profesionalizado, el Partido Socialista recuerda que el actual gobierno es el único que ha reducido el servicio militar obligatorio de quince a doce meses y se añade, siempre según las mismas fuentes, que "todo el que hable de servicio militar profesional tiene que hablar primero de reforma constitucional y exponer un modelo alternativo y está claro que quien habla de profesionalización en el ejército no ha estudiado las complejas posiciones que eso supondría".

Entre los problemas que plantearía la profesionalización del ejército, el Partido socialista señala los de coherencia, constitucionalidad, ideológicos y económicos. "No podemos aceptar que se lesione un instrumento fundamental y disuasorio para la paz como es la defensa del país". Siguiendo en esta misma tónica, y refiriéndose a las futuras relaciones con la central sindical UGT, el PSOE mantendría en la próxima legislatura, en caso de ganar los comicios, su postura de acercamiento. "La mejor manera es evitar escrupulosamente el no dar motivos a que se sientan heridos o agredidos los compañeros del sindicato".

Una mayor preocupación por los aspectos cotidianos de la política y la economía, en un intento por conectar más directamente con las aspiraciones de los ciudadanos, será el nuevo rumbo que tomará el gobierno socialista en caso de ganar las elecciones generales del próximo 29 de octubre. La campaña electoral del Partido Socialista basará su discurso en convencer al electorado de los logros alcanzados por el gobierno en las dos últimas legislaturas y la esencia de su campaña electoral responderá a una adecuación de la nueva política socialista a la realidad posindustrial, sin renunciar a los valores tradicionales de libertad, igualdad y solidaridad, según se ha podido desprender de la sede del PSOE. "Ahora lo que tenemos que hacer es que los españoles gocen de los mismos servicios públicos que el resto de los españoles", señalaron fuentes de este partido.

Una mejora e incremento de los servicios públicos, concretamente en los sectores de sanidad, educación, correos y transportes, con el objeto de conseguir un nivel de calidad similar al del resto de los países europeos y equiparable al que ofrece la iniciativa privada, será con toda probabilidad el argumento central sobre el que gire el programa electoral del Partido Socialista, todavía en fase de modificación y cuyos puntos tienen previsto someterse a aprobación por el Comité Federal el próximo sábado 30 de septiembre.

Miembros del PSOE consultados por Imagen Press han coincidido a la hora de explicar que "España ya ha encontrado un hueco en el mundo, en su propia coherencia interna, se han superado los fantasmas del pasado y se goza de una vida institucional sólida, con lo cual, una vez abiertas las puertas del progreso de España, lo que tenemos que hacer ahora es que los españoles tengan los mismos servicios públicos que el resto de los europeos".

PP e IU acusan al PSOE de "folklorismo" y de ir a remolque del resto de los partidos políticos

El ex-diputado comunista Enrique Curiel, actual presidente de la Fundación Europa, opina que el tema central no es la duración del servicio militar, sino una reforma integral del mismo al que considera "inoperante y una pérdida de tiempo". En cualquier caso, asegura que la reducción es necesaria y apuesta por un sistema mixto que combine un voluntariado especial y el resto, "la parte no cubierta, por el sistema obligatorio". Curiel argumenta que el servicio militar voluntario terminaría por convertirse en un Ejército de mercenarios, "políticamente involucionista".

Por su parte, Fernando Reinlein, ex-miembro de la Unión de Militares Demócratas (UMD) califica de "poco seria" la polémica creada en torno a la propuesta del CDS de reducir el servicio militar ya que considera que no está informada por un estudio profundo sobre el tema.

NAVARRA HOY 27 septiembre 1989

Ante la propuesta socialista de reducir el servicio militar a 9 meses

PP e IU acusan al PSOE de "folklorismo" y de ir a remolque del resto de los partidos políticos

La propuesta que el PSOE incluirá en su programa electoral de reducir el servicio militar a nueve meses y proporcionalmente la prestación sustitutoria, ha provocado la respuesta del resto de los partidos políticos que han acusado a los socialistas de "ir a remolque". Por su parte, el PP propondrá en su programa electoral una reducción de la 'mili' entre dos y cuatro meses, aunque no de inmediato, sino dentro de cuatro o cinco años. IU, sin embargo no encuentra descabellada la del CDS de tres meses de duración, pero abogan por un referéndum.

OTR/PRESS
MADRID

Por otro lado, los populares piensan que en este tema los socialistas "van a remolque del resto de los partidos" y han esperado "a ver qué pasaba, pero ellos no eran partidarios de modificar la situación actual del servicio militar", ha señalado el secretario de la Comisión de Defensa del PP, José Félix Noriega. Su posición es que la 'mili' obligatoria puede irse disminuyendo "al sustituir el coste social por el coste económico" a la vez que estudian las posibilidades de contar con más personal especializado voluntario que permanezca en el Ejército y que pueda tener después de abandonarlo una salida digna. El futuro de la 'mili' es para el PP de carácter profesional.

Por su parte, a Izquierda Unida, que aboga por un servicio militar voluntario y la consulta al pueblo español tras un amplio debate nacional, la propuesta del PSOE de reducir la "mili" a nueve meses es "un folklorismo", según ha manifestado el experto en defensa de esta formación, Franco González. Los dirigentes de IU no consideran descabellado un servicio militar que dure tres meses, aunque Franco González ha afirmado que cuando se ultime el programa de la coalición se facilitarán estudios económicos que demuestran que es posible.

Tampoco el CDS cuenta aún con valoraciones acerca del coste que supondría esta reducción de doce a tres meses del servicio militar obligatorio y proponen en su programa electoral la elaboración de una Ley de Movilización que regulara en casos de grave tensión internacional la prestación militar obligatoria en consonancia con el mandato constitucional de que todos los españoles deben defender a España.

Sistema mixto

El ex-diputado comunista Enrique Curiel, actual presidente de la Fundación Europa, opina que el tema central no es la duración del servicio militar, sino una reforma integral del mismo al que considera "inoperante y una pérdida de tiempo". En cualquier caso, asegura que la reducción es necesaria y apuesta por un sistema mixto que combine un voluntariado especial y el resto, "la parte no cubierta, por el sistema obligatorio". Curiel argumenta que el servicio militar voluntario terminaría por convertirse en un Ejército de mercenarios, "políticamente involucionista".

Manuel Fraga líder del PP. EFE

Por su parte, Fernando Reinlein, ex-miembro de la Unión de Militares Demócratas (UMD) califica de "poco seria" la polémica creada en torno a la propuesta del CDS de reducir el servicio militar ya que considera que no está informada por un estudio profundo sobre el tema. A su juicio, es una "carrera de demagogia para captar el voto juvenil". No obstante, añade que sería necesario un servicio obligatorio mínimo y el resto de carácter voluntario con unas fuerzas pagadas y bien dotadas. Sin embargo, recalca que todo esto pasaría primero por reducir los mandos de manera significativa, aunque es consciente de que "es difícil políticamente".

Otro exmiembro de la UMD, Santiago Perinat, se muestra partidario de un Ejército profesional compuesto por 100.000 hombres y mujeres.

Pais 28.9.89

fondomoc

'Mili' electoral

¿No les parece sospechoso que el problema de la *mili* preocupe tanto a los políticos únicamente en los períodos electorales?— **Carlos Carrero.** Madrid.

El programa electoral contempla también la equiparación de las pensiones al salario mínimo

Izquierda Unida defiende la municipalización del suelo y la jornada laboral de 37 horas

Efe
Madrid

Municipalizar el suelo urbanizable de forma progresiva, tipificar como delito la especulación inmobiliaria, implantar la desgravación del alquiler de vivienda y reducir la jornada laboral a 37 horas son algunos de las propuestas que recoge el programa electoral de Izquierda Unida.

El programa, a cuyo borrador tuvo acceso Efe, contempla también la equiparación de la pensión mínima al salario mínimo interprofesional y el reforzamiento de los mecanismos para la lucha contra el fraude fiscal.

Izquierda Unida, cuyo lema de la campaña será «Somos la alternativa», defenderá asimismo, en materia de Defensa la salida de España de la OTAN, el desmantelamiento de las bases de Estados Unidos y la supresión del servicio militar obligatorio, para lo que promueve la celebración de respectivos refrendos. Uno de los pilares del programa de la coalición es la propuesta de elaboración de un Plan de Empleo Integral que suponga el incremento de la inversión y potenciación de la empresa pública, la implantación de medidas de apoyo y fomento de la economía social, y la reducción, de forma inmediata, de la jornada legal máxima de trabajo a 37 horas semanales y a 35 en 1992.

Medidas sociales

También propone la reducción de la edad legal de jubilación de forma inmediata a los 64 años, teniendo como objetivo a medio plazo la jubilación a los 60; la reducción «drástica» de las horas extraordinarias, así como el establecimiento de la quinta semana de vacaciones.

Propone también la creación de empleo en el medio rural y la defensa de la estabilidad del empleo modificando la legislación vigente en materia de contratación bajo la filosofía de «un contrato fijo para cada empleo fijo».

fondomoc

También es partidaria de una adecuación de la política de formación a las necesidades del sistema productivo y de la modificación de los contratos de formación y prácticas, así como de la creación de un servicio público de empleo, con base en el actual INEM.

Para combatir el páro femenino, Izquierda Unida propugna que se invierta en equipamientos sociales (guarderías) que supongan una disminución de las cargas familiares, y que se apruebe una «verdadera» ley de protección del embarazo y la maternidad.

Política presupuestaria

En materia de política presupuestaria, Izquierda Unida considera que el objetivo en los próximos años debe consistir en la reducción progresiva de nuestro déficit social «hasta acercarnos a los niveles comunitarios».

Para ello, y en materia de protección social, propone la ampliación inmediata de la tasa de cobertura de los desempleados al 48 por ciento con el objetivo de alcanzar a medio plazo la cobertura total.

Izquierda Unida, en su programa electoral, defiende la derogación de la actual Ley de Pensiones y la promulgación de una nueva, negociada con los interlocutores sociales, que equipare de forma inmediata la pensión minima al salario mínimo interprofesional y reconozca de forma automática la deuda contraída con los pensionistas por el importe resultante de la diferencia entre el IPC real y el previsto.

Deia 28.9.89
Ultima

MANU

fondomoc

Lluvia de regalos

ANTONIO GOMEZ RUFO

LAS nuevas generaciones están que no se lo creen. Ellos que pasan de política, hastiados de que la política pase de ellos, se han quedado estupefactos ante la avalancha de regalos que se les viene encima, sin comerlo ni beberlo. Habían desesperado de obtener algo más que palabras y desengaños de unos y otros cuando, de repente, como si de un nuevo maná se tratase, les empieza a llover del cielo todo cuanto deseaban e incluso lo que ni se habían atrevido a soñar.

No cabe duda de que su voto vale lo mismo que el de un banquero, un cantautor o un cardenal, pero de ahí a que se lo cambien por tanto y tan bueno hay una diferencia. No se lo explican, vamos. Saben que son muchos y que su decisión, si pudiese ser colectiva, haría temblar las estructuras del poder. Pero saben también, y por eso están atónitos, que cada uno es de su padre y de su madre, que votará derecha o izquierda como cada quisque y que lo de ir a votar, bueno, pero el último día y si no tienen nada mejor que hacer.

Pero esta vez van a tener que ir. De ello depende, según oyen sin dar crédito, el que les rebajen la mili o se la quiten por las buenas; el que les faciliten pisos baratos en alquiler y en buenas condiciones; el que les creen fondos de empleo juvenil que les saque del callejeo y el aburrimiento, y encima les dé una pasta para sus pequeñeces. De votar, o de a quién votar, puede depender el pasar de ser una juventud pasiva y ausente a una juventud rebelde, esto es, domesticada, como debe ser toda juventud. Lo difícil viene ahora, para elegir a quién votar. Porque, para pasmo tope, resulta que todas las opciones prometen igual maná, similares prebendas, alucines idénticos. Se preguntan si el porro es cosa suya o es que les imitan los ideólogos de los programas electorales y de ahí tanta bondad inesperada. Se preguntan y no saben.

Puede que se haya llegado lo suficientemente lejos. No creo que se deba prometer más cosas a los chavales porque van a terminar por no creerse nada y va a ser peor.

Correo 29.9.89
Contraportada

SEGUIMOS DE OFERTAS

Manuel Alcántara

Después de la peste equina, únicamente quedan dos caballos de batalla: la droga y la *mili*. Ocurre que los distintos partidos profesan ideologías no demasiado distintas, ya que sólo difieren en tres o cuatro cosas, así como en el procedimiento para conseguirlas, y se ven obligados a competir a base de *intensificar* y de *optimizar*, según su jerga, los ofrecimientos. Si uno promente reducir la *mili* a un trimestre, otro promete quitarla o permitir que se haga por correspondencia; si otro insinúa la legalización de la droga, otro reacciona diciendo que, además de legalizarla, le regalará una jeringuilla a quien adquiera tres dosis. La competencia es terrible.

Según todos los síntomas, las clientelas más buscadas las componen los que esnifan y los que marcan el paso. Hay que seducir a ambos colectivos, ya que los dos son numerosísimos, a pesar de las bajas que constantemente se producen en ellos. La droga mata, como se sabe, y sus víctimas suelen ser gentes deterioradas por el consumo. El servicio militar, en los últimos tiempos, se está llevando por delante a muchachos sanísimos. No se sabe bien por qué, ya que si se supiera se evitaría, pero los tiempos de paz se están tornando tan peligrosos como los de guerra. Las madres y los padres de los muchachos que van a servir a la patria se preguntan cómo puede ser tan arriesgado marcar el paso como asaltar una posición enemiga. Quizá por eso, porque existe incertidumbre en esos ámbitos tan dispares, los programas de los diferentes partidos se están ocupando en buscar soluciones o en prometer que las buscarán y las encontrarán, por muy lejos que se escondan.

A ver quién da más promesas en menos palabras. En líneas generales, todas las confesionalidades políticas ofrecen la felicidad. Para más detalles, véanse programas de mano.

fondomc

EL CARACTER NECROFILO

RAFAEL REDONDO (*)

PARECE que fue Miguel de Unamuno quien utilizó por primera vez la palabra «necrofilia», queriendo reconocer en ella a cierta clase de individuos y grupos que sienten un especial atractivo por lo muerto. Este término emergió en la mente de don Miguel a raíz de la histórica disertación del fundador de la Legión, general Millán Astray, en el aula magna de la Universidad de Salamanca, donde el filósofo bilbaino era, entonces, su rector.

Los macabros gritos de «viva la muerte» y «abajo la inteligencia», proferidos por el crispado militar, retumban aún en la memoria histórica de los viejos muros salmantinos. Tales alaridos fueron, por sí mismos, toda una declaración de principios, desveladores de los niveles de macabrez que puede alcanzar el submundo militarista. Lo peor, aún, es que aquellos bramidos del general supusieron el preámbulo del régimen probelicista que, a título de lúgubre lección inaugural, se disponía a presidir la apertura de un curso académico cuya duración será de cuatro largas décadas.

Millán Astray creó los llamados «novios de la muerte». Y toda su vida —si es que a eso puede llamársele vida— fue un canto a la Dama Negra. Su mismo aspecto externo era ya elocuente: delgado, rígido, de severas facciones, cuerpo castigado por la metralla. Millán Astray era, además, tuerto y manco. Sin duda, en esto último se parecía a Miguel de Cervantes. La diferencia, sin embargo, residía en que el manco de Lepanto cultivó la inteligencia y amó la vida. La guerra, a pesar de ella misma, le hizo más humano. Esa es la razón por la que decidiera cambiar la espada por la pluma. Cervantes no era necrófilo, no podía, por tanto, ser militar. Ello le distanciaba de Millán Astray. Y Unamuno se lo recordó en público al general, quien, como era de esperar, aceró aún más sus aullidos en contra de la inteligencia.

El rector de Salamanca, que jamás disimuló su respeto hacia la muerte, reivindicó que la Universidad era un templo dedicado a la inteligencia, donde no podía darse culto al «insensato y necrófilo grito de ***viva la muerte****». Y dirigiéndose al tullido general le dijo: «Usted, en su fuero interno, desearía ver a todos los españoles igualmente inválidos y contrahechos».*

En aquella mañana se dieron cita en el Aula Magna de Salamanca dos símbolos radicales del alma humana: la pasión por la vida frente al amor a la muerte: Eros contra Tánatos.

Fue Simone Weil quien definió a la fuerza como la capacidad para convertir a una persona en cadáver. El enamorado de la muerte ama a la fuerza de modo inevitable. Para él, la mayor gesta del ser humano radica no tanto en dar vida como en destruirla. En su caso, la utilización de la fuerza, más que una acción transitoria, es su modo de vida. Del mismo modo que para el enamorado de la vida la dualidad esencial de la naturaleza humana es la que existe entre lo masculino y lo femenino, para el carácter necrófilo los tipos humanos se dividen en dos: quienes tienen el poder de matar frente a los que carecen de él. De ahí que su tipología sexual presente esta simpleza bifronte: lo poderoso y lo impotente; los matadores y los muertos.

Quienes durante decenios hemos trabajado con el Psicodiagnóstico de Rorschach hemos podido constatar cómo el individuo necrófilo es atraído por el color negro y los animales nocturnos. Orientado hacia el pasado, quisiera regresar a la oscuridad del útero materno o al pasado de su existencia inorgánica. Pero lo peligroso radica en que esa lúgubre excursión hacia lo inorgánico, el necrófilo siempre desea realizarla acompañado: no resiste aguantar solo su vela. De ahí que su narcisismo radical permanezca enmascarado por su devoción a las grandes causas colectivas, disfrazando de humanismo lo que en el fondo no es más que un miedo patológico a la soledad. Por eso es fiel, burocráticamente fiel, a la camada, mostrando una fe ciega —demasiado ciega— en lo que anuncia la mayoría. No podría soportar, de otro modo, su mala conciencia destructiva.

Tal era la estructura de carácter del citado militar. Y tal es el modelo de quienes, uniformados o no, siguen su ritmo de conducta. En lo militar no caben ideas, sino automatismos. Es el reino mecanicista de la rigidez uniforme de quienes, uniformados o sin uniformar, su comportamiento tiene un origen menos filosófico que glandular.

Pienso que cualquier pueblo en vías de liberación debe clarificar muy bien la diferencia motivacional que distingue al revolucionario del resentido y, sobre todo, del fanático. Por no haber sabido discernir tales modelos, la Historia es pródiga en ejemplos de pueblos que de modo ingenuo se abandonaron en los brazos de líderes iluminados y carismáticos que, lejos de promover el cambio y la liberación, inducen —todavía hoy— a sus gentes a los delirios colectivos. Todavía hoy la desaparición del fantasma de Millán Astray es entre nosotros una asignatura pendiente. Y también —todavía hoy— una enorme pesadilla de la que es preciso despertar.

(*) Profesor de la Universidad del País Vasco.

fondomoc

La exportación de armamento en el Estado español

CARLOS BIDEGAIN*

EN su reciente visita al Estado español, el primer ministro turco Turgat Ozal exigió almorzar con los reyes de España si el ministro de Defensa deseaba que visitase las instalaciones de la empresa armamentista Construcciones Aeronáuticas (CASA). Este sorprendente requisito puesto por el máximo representante político de la dictadura militar turca —deseosa de buscar legitimación democrática internacional para un régimen que tiene la fea costumbre de ahorcar consoga a los opositores políticos—, cumplido y accedió finalmente a pasearse por las instalaciones de la primera empresa exportadora de armamento en el Estado.

Esta simple aunque significativa anécdota ilustra a la perfección la importancia creciente que está teniendo para los ministerios españoles de Defensa e Industria la exportación armamentista, un negocio poco conocido en su real magnitud por la opinión pública. Afortunadamente, este verano ha sido publicado un estudio sobre el particular, debido al investigador Vicenç Fisas Armengol, especialista en temas de paz y militarismo, autor de varias obras relacionadas con estos asuntos, lo que le ha valido el Premio Nacional de Derechos Humanos 1988. Este libro ha sido titulado **"Las armas de la democracia. Exportaciones españolas de armamento 1980-1988"**, y sabemos su existencia a una beca de investigación concedida por la Fundació Jaume Bofill y el Centre UNESCO de Catalunya, así como a la editorial crítica, encargada de su publicación.

El principal valor del trabajo de Fisas es cuantificar y cualificar —no sólo cuánto, sino también cómo se exporta, a quién, y de qué oscuras y sucias maneras en muchos casos— la importancia de este comercio, situando al Estado español perfectamente engarzado en la trama del militarismo internacional, lo que supone considerar su papel de importador-exportador de armamento, a la vez, claro está, de su pertenencia a organismos militares internacionales. Según una lógica "división del trabajo militar", al Estado español le corresponde, como potencia industrial media que es, la importación de sofisticados sistemas armamentistas procedentes de los países occidentales —fundamentalmente, los EE.UU.—; pero también, y esto es mucho menos conocido que lo anterior, la exportación de parte de su producción militar al exterior, que por no estar tecnológicamente en vanguardia, va dirigida mayoritariamente a países del Tercer Mundo. Es decir, hay que desechar la simplista idea de que somos "víctimas del militarismo internacional" —muy común en la campaña de la OTAN—, y considerar, sin embargo, que nuestros gobernantes elegidos cada cuatro años han sido capaces de situarnos en muy buen lugar en el negocio este de la guerra, y que para víctimas es preciso mirar más al Sur, donde no disponen de la posibilidad de elegir cada cuatro años nada.

Cifras

Probablemente como mejor se entienda esta situación sea echando mano de las cifras que la obra de Fisas nos proporciona. Así, calcula en 800.000 millones de pts. el valor de las exportaciones de armamento para el periodo 1980-1988. Esta cifra duplica el valor de las exportaciones de libros y cuadruplica la de juguetes. Estos casi 800.000 millones de pts. sitúan al Estado español en el noveno lugar en la lista de países que más armamento exportan. El 82% de esta exportación va dirigida al Tercer Mundo. Pero lo más llamativo es la espectacular progresión que se ha experimentado desde la transición: mientras la media quincenal de exportaciones militares se ha multiplicado por 26 en el perido 1976-1985, ningún otro estado de los reseñados por el prestigioso Instituto SIPRI ha conseguido multiplicarla por más de 4.

Es conocida la política de los sucesivos ministros de Defensa españoles por intentar disminuir la dependencia armamentista del exterior, a través de la potenciación de la industria interior y mediante la cofabricación con los llamados "socios europeos de la OTAN". En pocas ocasiones se suele explicitar, sin embargo, la evidente implicación que esta política conlleva: la exportación de cada vez más volumen de armamento al Tercer Mundo, o lo que es lo mismo, la venta a países en guerra y a dictaduras militares, dando aliento a unos y a otras. Luis Solana, buen conocedor de este sector, ya lo dejó claro hace un tiempo: **"El mercado nacional para la defensa nunca justificará las cuantiosas inversiones que exigen actualmente los sistemas de armas, si detrás no aparece la perspectiva de la exportación"**. Actualmente ya se exporta el 50% de la producción, lo cual indica que una parte de la misma se realiza pensando no ya en supuestas necesidades propias, sino lisa y llanamente en su exportación. Evidentemente, no se trata de una exportación como otra cualquiera —como aseguran tecnócratas y cínicos de todo pelaje—, sino que tiene claras consecuencias políticas y humanas, por no emplear la malgastada palabra "ética", que bien merecerían un debate público, sobre todo porque son de titularidad estatal la mayor parte de las empresas implicadas.

Un sucio y oscuro negocio

Ha sido por el trabajo de unos pocos periodistas y la denuncia de otros pocos parlamentarios como, de vez en cuando, ha saltado a la actualidad la exportación de armamento. Los casos que más han sensibilizado son, lógicamente, los relacionados con países bajo los que pesa oficialmente embargo: Irán, Irak, Chile, Suráfrica, etc. A pesar de la legislación existente, la escasa voluntad política del Gobierno por hacerla cumplir provoca, de hecho, que no exista limitación seria al respecto. En este sentido, la propia oscuridad que rodea a esta actividad en todo el mundo se reproduce perfectamente aquí, con las ventas triangulares mediante certificados de falso destino, mafiosos que sacan sustanciosos beneficios de las operaciones u ocultamiento pura y simplemente de las ventas. El presidente González lo zanjó claramente cuando en el Congreso de los Diputados declaró: **"Además, me van a permitir decir que no hay signo ideológico, ningún signo ideológico a nivel internacional, que nos pueda dar una sola lección de moral en esta materia"**.

A pesar de semejante muestra de conformismo, que fue rubricada con aplausos desde los escaños del PSOE, no se pueden pasar por alto algunos hechos especialmente repugnantes que acreditan al Estado español como alumno aventajado en esta materia. Así, el Gobierno creó junto al famoso Kassoghi la empresa Alkántara Iberian Exports, con el propósito de estimular las exportaciones a los países árabes; propósito logrado a tenor de los 100.000 millones de pts. vendidos en armas para la carnicería entre Irán e Irak, en el periodo 1980-1987. Como buena muestra de la "neutralidad" que se le supone a la industria local, esta cantidad fue a parar a ambos contendientes, indistintamente. Antes de disolver el Gobierno español la sociedad —Kassoghi se vio implicado en el escándalo Irangate—, este señor se embolsó 10.000 millones de pts. en comisiones por unas ventas a Egipto.

Es conocida la escasa ayuda que ofrece el Estado español para el desarrollo del Tercer Mundo, lejísimos por supuesto del 0,7% del PNB recomendado por la ONU. Se creó en 1976 un denominado Fondo de Ayuda al Desarrollo del cual se extrae financiación para la exportación de armamento, como ha ocurrido en los casos de Egipto o Marruecos. De este modo, el Gobierno español ayuda al desarrollo del Tercer Mundo mediante la venta de cañones, misiles, fragatas, aviones y cartuchería varia, para lo cual requiere los excelentes servicios de conocidos delincuentes internacionales como el citado Kassoghi. Evidentemente, la suciedad y desfachatez de este comercio describe claramente su naturaleza.

La oposición

Vicenç Fisas describe someramente la oposición a este comercio, desgraciadamente no muy amplia. No señala, en cambio, un ejemplo bien reciente de oposición —y oposición exitosa— ocurrido entre nosotros, como fue el impedir la instalación en Buñuel de una fábrica de cañones, que sin duda tendría un importante porcentaje exportador, como bien expusieron los grupos contrarios a la fábrica. Precisamente, el grupo Explosivos Río Tinto (ERT), de cuya mano venía la fábrica, es calificado por V. Fisas como una de las empresas más oscuras en este tipo de exportaciones, estando fuertemente implicada en operaciones para la guerra Irán-Irak, o con la dictadura chilena. No estaría mal que en Navarra y en el resto de Euskadi nos adhiriéramos a la Campaña Contra el Comercio de Armas (CCCA), iniciada a nivel estatal.

Para finalizar su magnífico libro, Fisas enumera las personas pertenecientes a los consejos de administración de las principales empresas exportadoras de armamento, lo que sirve para comprobar el incipiente complejo militar-industrial-político que se está gestando también en el Estado español y, por qué no, para concluir que, al fin y al cabo, son individuos de carne y hueso, con apellidos ilustres muchos de ellos, los que están detrás de todo esto; que no rehúyan responsabilidades, son nuestros "señores de la guerra".

* (miembro del Grupo Antimilitarista de Iruñea-Movimiento de Objeción de Conciencia de Navarra).

fondomoc

Peligros, vejez y fracaso del militarismo

SERGIO VILAR

Casi todas las guerras que se empezaron o tuvieron prolongación durante el decenio que estamos dejando atrás se han terminado o van rumbo a su liquidación, precisamente por la voluntad pacificadora de algunos de sus principales provocadores: los rusos se han retirado de Afganistán, los vietnamitas de Camboya, etc. A la vez parecen entrar en vías de solución pacífica los conflictos guerrilleros en Centroamérica. Mientras tanto, desde Washington y Moscú se promueven negociaciones para avanzar en el desarme.

Por supuesto, los conflictos armados acaban sin haber contribuido a resolver los problemas de fondo con el pretexto de los cuales se lanzaron a tales conflagraciones. Una vez más, a través de los siglos, se pone de relieve que las guerras no sirven para nada, no son más que empresas de destrucción, que no benefician ni a los pueblos que las ganan, aunque ciertamente sí enriquecen a los fabricantes de cañones y enorgullecen a los militares de mentalidad primitiva que se deslumbran ante los colores chillones de las medallas conmemorativas de los muertos propios y de los ajenos.

Si volvemos la mirada más atrás la comprobación y las deducciones son análogas. Tanto la primera como la segunda guerra mundial fueron monstruosos desencadenamientos y exacerbaciones de la irracionalidad de unos y de otros, o, como mínimo, fueron consecuencia de las respectivas incapacidades negociadoras y de las faltas de clarividencia para establecer pactos de coexistencia entre unas y otras potencias. Entonces, como hoy, había tensiones industriales y comerciales entre unos países y otros, enfrentamientos por el control o la intervención decisiva en las fuentes de materias primas y en los mercados: tales problemas económicos constituyeron componentes claves de los estallidos guerreros. Pero ahora, aunque llegue hablarse de «guerras» comerciales entre japoneses y norteamericanos, entre éstos y el Mercado Común, etc., ninguno tiene ni por asomo la fatídica ocurrencia de volver a coger las armas. Si en nuestro tiempo las confrontaciones se resuelven mediante técnicas aduaneras, coproductivas, financieras, etc., también habrían podido encontrar soluciones en el pasado. Estas ideas asimismo han empezado a prevalecer, o así lo parece actualmente, entre los gobernantes y estrategas soviéticos y estadounidenses. Ya no se trata de que unos entierren a los otros, sino de fomentar el progreso económico, aumentar la distribución de las riquezas materiales y culturales entre los más preferidos e impeler la expansión de las libertades públicas. De todo ello andan muy necesitados los pueblos del Este y del Sur, sobre todo, pero también en no pocos países de Occidente, incluidos los más opulentos, donde los pobres (los que carecen de suficientes elementos básicos para vivir como humanos: comida suficiente, vivienda y vestidos decentes...) se cuentan por millones.

Ciertamente, la liquidación de los militarismos no depende exclusivamente de los militares. Además de las violencias estrictamente armadas y sangrientas, hay otros tipos de violencias que con frecuencia son factores que llevan a aquéllas: en la Tierra hay mucha violencia física en forma de desnutrición o malnutrición o, dicho con conceptos más claros, hambre y miseria, así como hay mucha violencia simbólica: la de las dictaduras y la de las democracias cuyos gobernantes ejercen sus mandatos mediante reiterados engaños e incluso estafas contra sus ciudadanos, con cuyos fines a menudo utilizan la radio y la televisión para colosales, aunque a veces disimuladas, campañas de propaganda y alienación colectiva, hasta extremos en los que la antigua fórmula romana de «pan y circo» queda, comparativamente, como cosa de niños.

Es necesario y urgente acabar con los militarismos y con todas las formas de violencia. Pero, pese a los hechos plausibles mencionados en los primeros párrafos de este artículo, tendencias que motivan un cierto optimismo, no hemos de ocultarnos que todavía estamos muy lejos de dar fin a unos y otros modos guerreros y opresivos.

Lo militar, el estilo archisimplista de ordeno y mando, lo violento, la incapacidad para el diálogo, el rechazo de todo criterio ajeno, la imposición de puntos de vista incluso descabellados, las tentativas de reconvertir a la mayoría de seres humanos en una nueva especie de robots obedientes a las instrucciones de los amos, de sus visires y de sus correveidiles, son lenguajes y modos de relación que imperan más allá de los cuarteles y de los campos de batalla: por ejemplo, en las Administraciones públicas, con sus maneras de proceder ultraesquemáticas, rígidas, incapaces de apartarse ni un milímetro de sus impresos cuadriculados, en los que a veces se pretende que en un espacio de unos pocos centímetros se resuma todo un «currículum vitae».

Más grave aún: el militarismo impregna a no pocos intelectuales: sus opiniones, aunque carecen de todo fundamento empírico, las emiten como dogmas imperativos al tiempo que suelen ser fieles servidores (y beneficiarios) de unos u otros poderes y de sus arbitrariedades, de acuerdo con los cuales reparten sustantivos y adjetivos, exclamaciones e interrogantes, consideraciones positivas y negativas. Esto sucede bajo las dictaduras y también, aunque sea en otro grado, en las democracias. Por ejemplo, hoy resulta impresionante observar que, mientras desde 1984 se generalizan las constantes críticas razonadas contra el Gobierno de Felipe González, críticas fundadas que comparten la inmensa mayoría del sindicalismo de la UGT, la casi totalidad de los intelectuales que están en el PSOE cultivan el disciplinado y uniforme silencio o la adulación en torno al inquilino del palacio de la Moncloa. Los silencios sepulcrales y los «¡vivas!» masivos son típicos de la conducta militar. En una civilización como la actual, con extraordinarias posibilidades técnicas y económicas de sembrar el bienestar y la creatividad intelectual en y para todo el mundo, fomentando su diferenciación lógica y a la par su solidaridad, el militarismo y la violencia en cualquiera de sus manifestaciones resultan cada día más gravísimas antiguallas, comportamientos esterilizantes, rémoras insoportables.

País 30.9.89
Opinión 14

'Mili' elitista

El artículo 14 de la vigente Constitución española establece: "Los españoles son iguales ante la ley, sin que pueda prevalecer discriminación por razón alguna".

Sin embargo, existe una modalidad de servicio militar (IMEC) al que sólo tiene acceso una minoría de ciudadanos catalogados bajo el término de universitarios. Independientemente de la conveniencia o no de un servicio militar obligatorio en una sociedad democrática y moderna, a nadie se le escapan las ventajas que presenta dicha modalidad: posibilidad de fraccionar el tiempo de realización, sueldo (de los de verdad) durante la segunda mitad del servicio, tratamiento más humano, etcétera. Puesto que todos los españoles varones (o casi todos) tienen la obligación de realizar dicho servicio militar (o el *paralelo* servicio social), no entiendo por qué no todos tienen las mismas oportunidades a la hora de realizarlo.

¿Por qué un estudiante de formación profesional o cualquier joven no universitario no se encuentra *capacitado* (?) para realizar el *papel* exigido?

Acabar diciendo que esta carta no proviene de un indignado *excluido*, pues soy miembro de la minoría mencionada y, por tanto, con posibilidad de acceso al IMEC.— **Carlos Pérez.** Madrid.

y a la altura de los tiempos. De lo viejo quedaría lo inmutable, lo esencial, aquello de carácter moral que don Carlos Martínez de Campos calificó de «lección maravillosa sobre abnegación y patriotismo, sobre el modo de mandar y obedecer, sobre el modo de morir y vivir correctamente» y sobre lo que hay que tener al día el «material», la «orgánica» y la «táctica».

SOLUCION. Resuelto este problema los demás encontrarían fácil solución. Se reducirían a la elección de la constitución general más conveniente para dar efectividad a la organización elegida. Cualquier sistema puede ser bueno y normalmente nunca se aplica uno en toda su pureza teórica. No hay modelo de libro. Cada nación eligirá el que considere más adecuado para resolver su caso concreto y será, casi siempre, producto de un mestizaje. En nuestra situación me he inclinado por un ejército permanente en el que el grado de profesionalización de sus miembros debe ser variable. Los militares de carrera serían proporcionalmente pocos y encaminados a ocupar los más altos niveles dentro de cada una de las corporaciones de que formen parte y que también deben presentar tendencia a disminuir. Su número tendría que permitir que llegaran a los puestos de mayor responsabilidad en plenitud de facultades y en cualquier caso, su cifra no debe ser superior a los dos tercios de la que se fije de plantilla para los oficiales subalternos y suboficiales. El resto serían contratados por períodos renovables sin que pudieran superar los 10 años de servicio activo.

Las escalas tendrían que ser permeables y permitir que los miembros de una corporación de nivel inferior pudieran acceder a las superiores siempre que alcancen la aptitud correspondiente. Los sistemas de selección y formación de los cuadros deben estar presididos por la preocupación primordial y prioritaria de hacer profesionales eficientes y elegir de entre ellos los más capaces para constituir la cúpula militar.

La otra gran cuestión, la del servicio militar, encuentra también fácil solución dentro de la estructura que preconizamos. Desde que se estableció el principio del servicio general y obligatorio, hasta hoy, las circunstancias han variado notablemente y en él se han introducido legalmente un buen número de exenciones, lo que no es nada nuevo, pues desde que se implantó el sorteo a principios del siglo XVIII siempre fueron muy numerosas.

Hoy, cuando los ejércitos de masas pertenecen al pasado y cuando la movilización general resulta impensable, es bueno constituir una amplia reserva de paz, pero con la condición de que en su establebimiento rijan principios de equidad y justicia. Los que por una u otra causa quedan exentos del servicio militar no deben ser castigados, pero tampoco premiados. El deber sustitutorio de que habla la Constitución tiene que ser, por lo menos, tan duro y prolongado como el servicio en filas.

Este servicio nacional sustitutorio está pidiendo una reglamentación que permita clasificar, dentro de él, a todos los mozos liberados de la obligación a acudir a Caja, señalándose la actividad que deben realizar tanto en tiempo de paz como en el de guerra. En España nunca hemos logrado tener a punto la realización de una movilización y urge armonizar las actividades de los centros castrenses y de los ayuntamientos para conseguir que, en caso necesario, pueda efectuarse con la brevedad precisa para que resulte eficaz.

Dice el coronel Laguna: «nuestras posibilidades de movilización son deficientes, no tanto por los planes vigentes, cuanto porque se han hecho pocos ejercicios a nivel nacional, y la mayoría sobre el papel», y añade: «la estructura de las comunicaciones no es en nuestro país la deseable para alcanzar un alto nivel en esta importante faceta de la seguridad y a estas dificultades se une la derivada de hacia dónde debe encaminarse el movilizado. El que ha servido en filas lo tiene claro, pero no aquél que por una u otra razón no acudió a ellas».

Los restantes problemas: establecer los límites de la jurisdicción castrense; las atribuciones judiciales y disciplinarias de los mandos; los derechos y deberes de todos y cada uno de los miembros de las Fuerzas Armadas; y el sistema de ingresos, ascensos, destinos, retiros, premios y sanciones, aunque importantes, son de carácter menor y, en parte, han quedado satisfactoriamente resueltos.

Sí es, sin embargo, esencial efectuar el esfuerzo económico científico e industrial preciso para que nuestros Ejércitos si no autosuficientes, sí puedan reducir sus servidumbres a un mínimo tolerable. El problema podría quedar resuelto en el marco de una integración política, económica y militar europea y de ahí que trabajar por conseguirla sea una constante en nuestro quehacer. Todo lo que hagamos debe contribuir a alcanzar esa meta y por tanto tenderá a la unificación de doctrinas, reglamentos, procedimientos y sistemas de armas.

Euskal gazteriak soldaduzkari

Ezetz eta ezetz

GITE-IPESek, *ARGIA*ren aginduz, joan den udaberriaren azken partean burutu zuen inkestaren arabera, espainiar ejerzitoa, euskal kontinjenterik gabe geratzeko arriskuan legoke. Izan ere, oraindik soldaduzkarako deia jaso ez dutenen artean, % 62k adierazi du joateko asmorik ez duela. Zoritxarrez, orain arteko errenplazoek erakutsi dutenez, espainiar ejerzitoaren *erakarpen indarra* gehitu egiten da bertara joateko ordua hurbiltzen denean. Dena den, inkestak argi asko uzten du euskal gazteriarentzat soldaduzka amets gaiztoa dela, eta *zerbitzu* horrenganako gorrotoa gero eta sendoagoa dela.

Azken *ARGIA*n (1.258 eta 1.259 alea) irakurri dugun inkesta horren erreseinak makina bat gauza berri erakutsi digu, eta, baita, dena esan behar da, pozgarri baldin bada hobeto, sumatzen genuen beste ideia asko baieztatu eta sendotu ere.

16-31 urte bitarteko neska-mutilen artean lau probintzietan egindako inkesta horretan, soldaduzkari berari, ejerzitoari, eta baita horien aurkako erakunde desberdinei buruz dauden iritziak dira aztergai.

Euskadiko gazteriaren *pluralismoaz* egunero bonbardatzen dizkigute belarriak, gure gazteriaren heldutasunaren marka bait omen da. Ez da erabateko gezurra izango, baina ejerzitoari eta soldaduzkari buruz inkestak agertzen dituen iritziek, antza handiagoa dute Ipar Korea edo Errumaniako hauteskundeetako monolitismoarekin, demokrazia *heldu* batetan espero zitekeen *pluralismo osasungarri*arekin baino. Begira lehenengo koadroan ematen diren erantzunak.

Zer ote dio ministro pianojoleak bere soldaduzka kuttunaren irudiaz? Bere burua eskuin muturrean kokatzen dutenen artean ere, % 25 besterik ez dago soldaduzkari beharrezkotasuna aitortzeko! CDSko Dukeak horren susmoren bat duelakoan gaude.

Soldaduzkaren baligarritasuna gaitzat harturik egiten den galdera sail baten erantzunetan, emaitzak aurrekoaren oso antzekoak dira: % 68,6k *Gutxi* edo *Batere ez* mailako baliagarritasuna irizten bait diote, gure zaharrak *gizondu* egiten omen zituen instituzio horri.

Hego Euskal Herriko gazteriari, soldaduzka eta ejerzitoa zimaur-putzu baten edukina baino gustagarriago ez zaizkiela birbaieztatzen duten beste koadroak ere badatoz *ARGIA*ko erreseinan.

Hala ere, ez dugu uste azkenik proposatzen zaigun koadroak argi handirik ematen duenik. Bai proposatzen diren esaldietako batzuk ilunak direlako, bai erantzunak (*Berdin zait* bereziki) anbiguitatean jausten direlako.

Soldaduzkaren aurkako mugimendua osatzen duten talde eta jarrera desberdinak ere izan dira inkestaren aztergai. Jarrera desberdin horiek kontsigna moduan zabaldu ohi direnez, esaldi horiekiko identifikatze-jarrerak azaltzen dizkigun laukia ere eskaintzen digu *ARGIA*k (ikus 2. koadroa).

Biziki interesgarri iruditu zaigu *Soldaduzkarik ez* eta *Insumisioa* lemek bateraturik osatzen duten portzentaia mardula, 36,4, alegia. Izan ere, Jarraiko gazteek azken urte hauetan aldarrikatzen duten *Soldaduzka honi ez* 2,34 bider gainditzen bait dute. Kontutan hartzekoa ere, aurrekoari adarra jotzeko edo *La mili no mola, ni vasca ni española* esaldi anbiguoak lortzen duen arrakasta.

Zorrotzak izatearren, eta akatsa larria ez bada ere, seinala dezagun *Soldaduzka honi bai* ez dela, dakigunez, inolako gazte-talderik identifikatzen duen lema, eta, hartaz, ez dela guztiz bidezkoa direnekin batera ipintzea.

Soldaduzkarik ez esaeraz, azpimarratuko dugu, *ARGIA*k egiten duen bezalaxe, bera dela euskaldunek (%38) eta goi mailako ikasketak dituztenek (%40,1) gehien egiten duten aukera.

Ideien aldetik euskal gazteriak gauzak garden ikusten dituela esan badezakegu, ez horrenbeste ideia horiek bultzatzen dituzten erakunde eta kolektiboei dagokienez. Izan ere, % 15,3 bakarrik dira Euskal Herriko talde entzutetsuenen izen guztiak ezagutzen dituztenak, eta %57ra iristen dira galderari ezjakintasunez erantzuten diotenak.

Beste asko dira inkestak aztertu dituen gaiak, hala nola ejerzitoaren irudi ideala, non talderik mardulenek —%42,5ak eta %30ak— *Ejerzitorik gabeko gizarte bat* eta *Ejerzito profesionala eta borondatezko zerbitzua*, hurrenez hurren, aukeratu bait dute. *Ejerzito herrikoi*aren apustua egiten dutenek, %15,3ek, beste koadroan *Soldaduzka honi ez* lemarekiko identifikazioa agertzen zutenek oso antzeko puntuak (15,5) ateratzen zituztelarik.

Inkesta honen arabera, ados gaude *ARGIA*k egiten duen sintesiarekin; elkar hizketatuen posizionamendua laburbiltzen dituzten jarrerak, honako hauek izango lirateke:

- Soldaduzka denbora galtze bat da.
- Lehenbailehen kendu beharra dago.
- Nahi duena joan dadila.

Ados egongo ginateke ere, soldaduzkarena, gero eta arazo latzagoa bilakatzen ari dela Euskal Herriko gazteriarentzat, askorentzat, talde guztiz signifikatiboentzat, hiru lehenengo problemetan kokatu beharrekoa.

Eskertzekoa *ARGIA*k eginarazitako lana, gure benetazko errealitatea ezagutzen laguntzen diguna. Geure aldetik ondorioak ateratzen saiatuko gara. Ez al gara bakarrak izango.

2. koadroa

Lema desberdinekiko identifikatze jarrerak

	Denetara	Araba	Bizkaia	Gipuzkoa	Nafarroa
Soldaduzkarik ez	26,5	20,8	25,6	33,5	21,1
Soldaduzka honi ez	15,5	18,9	16,3	15,1	11,8
La mili no mola ni vasca ni española	23,3	21,7	23,3	23,2	24,8
Insumisioa	9,9	12,3	7,4	8,8	17,4
Soldaduzka honi bai	2,1	4,7	1,7	0,4	4,3
Batere ez	22,4	21,7	25,6	18,4	20,5
EJ/EE	0,3	-	0,2	0,7	-

1. koadroa

Egungo soldaduzkari beharrezko derizkiozu?

	Denetara	Gizonezko	Emakume	Euskaldun	Esk.mut.	Eskuin	Zentro	Ezker	Ezk. m
Bai	5,1	4,7	5,6	1,8	25	25	8	2,5	0,4
Ez	93,8	94	93,6	97,2	75	75	92	96,3	98,1
EJ/EE	1,1	1,3	0,8	1	-	-	-	1,1	1,5